EPOKA E RE

E përditshme e pavarur
Viti XIX, nr. 5714
E premte, 1 mars 2019
çmimi 0.40 €

Blerim Reka shpall kandidaturën për president të Maqedonisë Veriore

FAQE 2

Na ndiqni edhe në:
www.epokaere.com
facebook.com
Gazeta "Epoka e re"

AWR ABBRUCH GMBH
www.awr-abbruch.de

ZYRTARËT E LARTË AMERIKANË GJATË VIZITËS NË PRISHTINË KANË TAKUAR EKIPIN NEGOCIATOR TË KOSOVËS DHE DISA DEPUTETË TË PARTIVE OPOZITARE FAQE 4-5

SHBA-ja RRIT PRESIONIN PËR HEQJEN E TAKSËS, KOSOVA PA QENDRIM TË BASHKUAR

Zyrtarët e lartë të Këshillit për Siguri Kombëtare të ShBA-së kanë takuar të enjten anëtarët e delegacionit negociator të Kosovës dhe disa deputetë të opozitës duke ua prezantuar edhe një herë këshillën e tyre për pezullimin e taksës për mallrat serbe dhe vazhdimin e dialogut me Serbinë. Presidenti Hashim Thaçi, lideri i LDK-së, Isa Mustafa, dhe disa anëtarë të ekipit negociator kanë bërë thirrje që të respektohet këshilla amerikane.

Sugjerimet amerikane për suspendim të taksës nuk e kanë bindur kryeministrin Ramush Haradinaj. Ai ka thënë se për shkak të paqartësive të procesit Kosova e ka të vështirë ta pezullojë taksën

KUVENDI MIRATON PROJEKTLIGJIN PËR MËSIMDHËNËSIT E VITEVE '90-'99 FAQE 3

Me 71 vota për deputetët e Kuvendit të Kosovës kanë miratuar në lexim të dytë Projektligjin për statusin e punëtorëve të arsimit shqip të Republikës së Kosovës 1990/99. Votimi i këtij projektligji është mirëpritur nga ministri i Arsimit, i Shkencës dhe i Teknologjisë, Shyqyri Bytyqi, i cili ka thënë se kjo është më e pakta që mund të bëhet për mësimdhënësit

Limaj: Rezultatet e mira të vendit kanë pasur kontributin e Nismës FAQE 5

AKTUALE

DYFYTYRËSIA ANTOLOGJIKE DHE BIZANTINIZMI I CERTIFIKUAR I RADIKALIT ALEKSANDAR VUÇIQ F. 10

Behxhet Sh. SHALA - BAJGORA

PREJ SOT PROKURORËT ME KOD TË RI TË ETIKËS F. 7

FSK-ja MBAN LIGJËRATA RRETH VETËDIJESIMIT TË NXËNËSVE NGA RREZIKU I MJETEVE TË PASHPËRTHYERA F. 7

EKONOMI

BRENDA 60 DITËSH FILLOJNË PUNIMET NË AUTOSTRADËN KIJEVË - ZAHAQ F. 9

MINISTRI SHALA, NË MBËSHTETJE TË INDUSTRISË SË NDËRTIMIT F. 8

SPORT

ALIU: MË MBETET MERAK MOSPARAQITJA NDAJ PRISHTINËS F. 15

KOSOVA SËRISH E MPOSHTI BULLGARINË F. 15

RENOVA PUTZ
Maqedoni Xhepçisht – Tetovë Gurëz-Ferizaj
Tel: +389 44 487 300; +389 44 487 009
+389 44 487 755
Fax: +389 44 487 200
Mob: +377 44 501 289
E-mail: renova@mt.net.mk

PRINCESHA GROUP SH.P.K.
NDËRTIM PROJEKTIM SHITJE
INFO: 049-111-101, 044-511-177
www.princesha-ks.com

Bunjamini FABRIKA E LLAQEVE
044/256-051
044/367-061
028/532-617
MITROVICË
STYROKOL · BUNJAKOL · ÇUROFASADË

Kolegji BIZNESI
www.kolegjibiznesi.com
info@kolegjibiznesi.com
038 500 878 | 045 500 878
044 500 878 | 049 500 878

SIGMA VIENNA INSURANCE GROUP
SIGMA INTERALBANIAN VIENNA INSURANCE GROUP SHA DEGA KOSOVË
Rruga "Pashko Vasa", p.n Prishtinë, Kosovë
Tel: +381 (0)38 246 301 Fax: +381 (0)38 246 302
E-mail: info@sigma-ks.net | www.sigma-ks.net

DINO
Konjuh Lipjan , Magj.Prishtinë Ferizaj-Kosovë
tel & fax +381 38 566 666

Blerim Reka shpall kandidaturën për president të Maqedonisë së Veriut

Profesori i së drejtës ndërkombëtare dhe ish-ambasadori i Maqedonisë në Bruksel, Blerim Reka, duke njoftuar se ka shpallur kandidaturën për president të Maqedonisë së Veriut, ka thënë se vetëm me kandidatët maqedonas, pa asnjë shqiptar, kjo shoqëri shumetnike rrezikon të rrëshqasë drejt shtetit monoetnik, e shqiptarët vetëm votues, por jo edhe të votuar

Shkup, 28 shkurt - Profesori i së drejtës ndërkombëtare dhe ish-ambasadori i Maqedonisë në Bruksel, Blerim Reka, ka shpallur kandidaturën për president të Maqedonisë së Veriut. Reka në llogarinë e vet në "Facebook" ka bërë me dije se në zgjedhjet presidenciale do të garojë si kandidat i pavarur. "Në pamundësi t'u përgjigjem të gjitha medieve dhe miqve, përmes këtij njoftimi e bëj publike kandidaturën time të pavarur për president të Republikës së Maqedonisë së Veriut, me shpresë se do të përkrahet". "Janë dy arsye për këtë vendim. E para: vetëm me kandidatët maqedonas, pa asnjë shqiptar, kjo shoqëri shumetnike rrezikon të rrëshqasë drejt shtetit monoetnik, e shqiptarët vetëm votues, por jo edhe të votuar. E dyta: vetëm kritikat intelektuale - pa i hyrë përballjes politike - nuk mjaftojnë për ndryshimin e gjendjes. Ato në FB mbeten virtuale, ndërkaq jeta është, megjithatë, reale. Fundja, historinë e shkruajnë shtetarët, intelektualët vetëm shkruajnë për historinë", ka shkruar Reka. Opozita shqiptare do ta mbështesë ish-ambasadorin Blerim Reka si kandidat i pavarur për president të Maqedonisë së Veriut. Reka, i cili ka njoftuar për shpalljen e kandidaturës së tij, do ta ketë mbështetjen e Lëvizjes Besa dhe Aleancës për Shqiptarët (ASh) për grumbullimin e nënshkrimeve të nevojshme për kandidaturë.

Lideri i ASh-së, Ziadin Sela, ka thënë se marrëveshja me opozitën ka për qëllim që shqiptarët të mos i bëjnë thjesht votues, por vendimmarrës. Partnerët e koalicionit qeveritar LSDM dhe BDI janë duke e mbajtur të fshehur emrin e kandidatit të përbashkët për të cilin të mërkurën në mbrëmje janë pajtuar Zoran Zaevi dhe Ali Ahmeti.

Meta takohet me kryeministrin e Egjiptit

Tiranë, 28 shkurt - Në kuadër të vizitës zyrtare në Egjipt, presidenti i Shqipërisë, Ilir Meta, u prit në takim të veçantë nga kryeministri i Republikës Arabe të Egjiptit, Mostafa Kemal Madbouly.

Presidenti Meta shprehu kënaqësinë e veçantë për vizitën në Egjipt, duke e quajtur dëshmi të vullnetit të përbashkët për një fillim të ri në marrëdhëniet midis dy vendeve.

Presidenti Meta dhe kryeministri Madbouly ndanë të njëjtin mendim lidhur me nevojën e mbledhjes së Komisionit të Përbashkët në një kohë sa më të afërt, si dhe për përfundimin e marrëveshjeve që do ta pasurojnë kuadrin ligjor dhe do të ndihmojnë në forcimin e mëtejshëm të bashkëpunimit ekonomik dhe kulturor.

Presidenti Meta nënvizoi nevojën e bashkëpunimit në fushën e energjisë, të turizmit e të transportit ajror e detar. Gjatë këtij takimi, presidenti Meta e siguroi kryeministrin Madbouly se, falë pozicionit gjeografik, Shqipëria mund të bëhet një portë hyrëse e sipërmarrjeve egjiptiane për rajonin e Ballkanit.

Nga ana e tij kryeministri Madbouly vlerësoi mundësinë e bashkëpunimit mes autoriteteve portuale si dhe u shpreh se të dy vendet mund të bëjnë shumë për forcimin e rolit të tyre në rajonet respektive. Gjatë takimit u biseduan edhe mbi zhvillimet në rajonin e Ballkanit Perëndimor si dhe për nevojën e rritjes së bashkëpunimit për adresimin e sfidave të përbashkëta në luftën kundër terrorizmit dhe ekstremizmit të dhunshëm.

Basha: Protesta dhe mosbindje civile në turin tonë të shpresës

Tiranë, 28 shkurt -"Ne do t'i gërshetojmë protestat me mosbindjen civile dhe të gjithë aktet e tjera të revoltës dhe zemërimit qytetar kundër një bande që ka marrë peng Shqipërinë, në turin tonë të shpresës", deklaroi kryetari i Partisë Demokratike, Lulzim Basha, në një prononcim për mediet pas takimit me strukturat e PD-së në Shkodër.

I pyetur për qëndrimin e eurodeputetëve se djegia e mandateve të opozitës është rruga e gabuar dhe se parlamenti është legjitim, Basha tha se nuk komenton deklaratat e miqve të huaj. "Jam në Shkodër, qytetit që i ka prirë rrugëtimit prej tri dekadash të Shqipërisë drejt Evropës. Ky është një rrugëtim i mbushur me sakrifica, por i dhimbshëm, por rrugëtimi i vetëm që do ta çojë Shqipërinë drejt shpëtimit, drejt çlirimit të saj nga e keqja që e ka kapur për fyti. Rruga drejt Evropës është e vetmja që do ta çojë drejt shpëtimit, drejt dinjitetit. Në këtë rrugëtim është radha jonë të bëjmë këtë sakrificë sepse ne qëndrojmë dhe luftojmë për vlerat e Evropës. Ne e bëjmë sepse kjo sakrificë është e domosdoshme për të zhbllokuar rrugën drejt Evropës nga pengesat që i janë vënë asaj në veçanti në këto pesë vite. Rrugën drejt Evropës e pengojnë krimi dhe korrupsioni, hajdutëria qeveritare dhe ortakllëku me krimin e organizuar. Të gjithë në Shqipëri e dinë dhe të gjithë në botë po e dëgjojnë. Tani është koha të shpalosim të vërtetën që për një kohë kaq të gjatë janë helmuar nga propaganda e Edi Ramës. Nuk shkohet në Europë me gënjeshtra, në Europë shkohet

me vlera dhe vlera kryesore e Evropës është demokracia dhe sakrifica e opozitës është rikthimi i demokracisë duke mos qenë fasadë parlament i krimit", tha Basha.

EPOKA E RE

Botohet nga "Epoka e re" • Kryeredaktor: Mal QORRAJ
• Drejtor i përgjithshëm: Sadik ZEQIRI (Tel: 044 127 434, dhe 049 127 434 e-mail: sadikzeqiri@yahoo.com)
• ADRESA: Prishtinë, përballë ish-Selisë Qendrore të UNMIK-ut
• Tel: 038/227-557, e-mail: epokaere_mm@hotmail.com & mm_epokaere@yahoo.com

Kuvendi miraton Projektligjin për mësimdhënësit e viteve '90-'99

Me 71 vota për deputetët e Kuvendit të Kosovës kanë miratuar në lexim të dytë Projektligjin për statusin e punëtorëve të arsimit shqip të Republikës së Kosovës 1990/99. Votimi i këtij projektligji është mirëpritur nga ministri i Arsimit, i Shkencës dhe i Teknologjisë, Shyqyri Bytyqi, i cili ka thënë se kjo është më e pakta që mund të bëhet për mësimdhënësit

Albulena S. MAVRAJ

PRISHTINË, 28 SHKURT - Deputetët e Kuvendit të Kosovës në vazhdimin e seancës plenare kanë votuar të enjten në lexim të dytë Projektligjin për statusin e punëtorëve të arsimit shqip të Republikës së Kosovës 1990/99. Në favor të këtij projektligji kanë votuar 71 deputetë të Kuvendit të Kosovës. Pas votimit të këtij projektligji, ka reaguar ministri i Arsimit, i Shkencës dhe Teknologjisë, Shyqiri Bytyqi. Ai i ka uruar mësimdhënësit e viteve 1990/99, duke thënë se kjo është më e pakta që mund të bëhet për mësimdhënësit tanë. "Urime të gjithë mësimdhënësve të viteve 1990/99! Projektligji për statusin e punëtorëve të arsimit shqip të Republikës së Kosovës 1990/99 sapo u miratua në Kuvendin e Kosovës. Ky është kurorëzimi i shumë përpjekjeve që kemi bërë për këtë ligj dhe kjo më bën të lumtur pafund. Kjo është më e pakta që mund të bëjmë për mësimdhënësit tanë, të cilët janë heronjtë e atyre viteve më të vështira për Kosovën. Do të bëjmë edhe shumë më shumë, sepse mësimdhënësit janë, po ashtu, heronjtë e të sotmes dhe të ardhmes sonë!", ka shkruar Bytyqi në llogarinë e vet në "Facebook".

Edhe deputetja e Aleancës për Ardhmërinë e Kosovës (AAK), e cila është zëvendëskryetare e Komisionit për Arsim, Shkencë, Teknologji, Kulturë, Rini, Sporte, Inovacion dhe Ndërmarrësi, Teuta Haxhiu, ka uruar mësimdhënësit e viteve '90 për miratimin e këtij projektligji. Ajo ka thënë se Kuvendi i Kosovës ka pesë vjet që ka pritur miratimin e këtij ligj. "Urime Ligji për statusin e punëtorëve të arsimit shqip të Republikës së Kosovës nga viti shkollor 1990/91 deri në vitin shkollor 1998/99! Kuvendi votoi këtë ligj të cilin e pritëm mbi pesë vjet që Qeveria të sjellë në Kuvend, duke u obliguar nga Komisioni Parlamentar për arsim që në muajin prill 2013. Këtë kërkesë e kuptoj seriozisht Qeveria Haradinaj, duke planifikuar edhe buxhetin në 2019-s. Urime mësimdhënës të dashur!", ka shkruar Haxhiu në llogarinë e vet në "Facebook".

Ne seancën e së enjtes, për shkak të mosarritjes së votave të mjaftueshme, do të përsëritet votimi për anëtarët e propozuar për kryesues të Bordit të Zyrës së Rregullatorit të Energjisë (ZRrE). Po në këtë seancë plenare, në mungesë të votave, nuk është hedhur në votim në lexim të dytë Projektligji për ndryshimin dhe plotësimin e Ligjit nr. 05/L-132 për Automjete si dhe shqyrtimi i dytë i Projektligjit për tatimin në të ardhurat e korporatave.

Deputeti i Aleancës për Ardhmërinë e Kosovës (AAK), Muharrem Nitaj, ka thënë se është për keqardhje mosmiratimi i Ligjit për automjete nga ana e deputetëve të Kuvendit. "Për keqardhje që as kësaj radhe nuk kaloi Ligji për automjetet. Sot në Kosovë 70 për qind e automjeteve janë më të vjetra se 15 vjet dhe ky ligj kishte veç një qëllim që, sadopak, të përmirësohej mesatarja e vjetërsisë së automjeteve që janë në qarkullim. Nuk po e ndotkan ambientin veç ato që janë më të reja sesa 15 vjet! Është tragjike kur krejt kjo bëhet në emër të mbrojtjes së qytetarit. Nuk kanë faj, se vetë nuk e kanë këtë hall, e sa për popull të cilin e përfaqësojnë, disa deputetëve po duket që nuk u bëhet vonë asnjëherë", ka thënë Nitaj.

Policia konfiskon 10 kilogramë marijuanë dhe arreston pesë persona

PRISHTINË, 28 SHKURT (ER) - Policia e Kosovës ka arrestuar pesë persona të cilët dyshohet se kanë qenë pjesë e një grupi që kanë kryer veprën penale "blerje, posedim, shpërndarje dhe shitje të paautorizuar të narkotikëve".

Gjatë arrestimit, Policia e Kosovës ka konfiskuar më shumë se dhjetë kilogramë substancë narkotike, që dyshohet të jetë e llojit marijuanë. "Drejtoria për Hetimin e Trafikimit me Narkotikë, pas një pune hetimore në Skenderaj, ka ndaluar tri vetura, gjatë kontrollit të të cilave janë gjetur 20 paketime me substancë që dyshohet të jetë marijuanë, me peshë të përgjithshme prej 10 kilogramësh e 835 gramësh", thuhet në njoftimin e Policisë së Kosovës.

Policia njofton se ka konfiskuar edhe tri vetura dhe pesë telefona celularë, ndërkohë që të dyshuarave, me aktvendim të prokurorit, u është caktuar masa e ndalimit prej 48 orësh.

Zyrtarët e lartë amerikanë gjatë vizitës në Prishtinë kanë takuar ekipin negociator të Kosovës dhe disa deputetë të partive opo

ShBA-ja rrit presionin për heqjen e ta

Zyrtarët e lartë të Këshillit për Siguri Kombëtare të ShBA-së kanë takuar të enjten anëtarët e delegacionit negociator të Kosovës dhe disa deputetë të opozitës duke ua prezantuar edhe një herë këshillën për pezullimin e taksës për mallrat serbe dhe për vazhdimin e dialogut me Serbinë. Presidenti Hashim Thaçi, lideri i LDK-së, Isa Mustafa dhe disa anëtarë të ekipit negociator kanë bërë thirrje që të respektohet këshilla amerikane. Sugjerimet amerikane për suspendim të taksës nuk e kanë bindur kryeministrin Ramush Haradinaj. Ai ka thënë se për shkak të paqartësive të procesit, Kosova e ka të vështirë ta pezullojë taksën

EPOKA E RE **Muhamet KOCI**

PRISHTINË, 28 SHKURT - Drejtori kryesor për Çështje Evropiane në Këshillin e Sigurisë Kombëtare të ShBA-së, John Erath, dhe drejtori për Ballkan të Këshillit Kombëtar të Sigurisë së ShBA-së, Brad Berkley, kanë vazhduar të enjten përpjekjen e tyre për t'i bindur zyrtarët e lartë shtetërorë të Kosovës për suspendimin e taksës ndaj mallrave serbe. Ndonëse zyrtarët e lartë amerikanë nuk kanë dhënë ndonjë deklaratë për media pas takimeve me ekipin negociatar dhe disa deputetë të opozitës, këta të fundit kanë treguar për kërkesat amerikane.

Zyra e presidentit përmes një njoftimi për medie ka treguar se për çfarë është biseduar në takimin e zyrtarëve amerikanë me anëtarët e ekipit negociator të Kosovës, përkatësisht me zëvendëskryeministrin Behgjet Pacolli, Fatmir Limaj, Enver Hoxhaj, Dardan Gashi dhe me kryetarin e PSD-së, Shpend Ahmeti. "Në këtë takim është biseduar për procesin e dialogut përfundimtar ndërmjet Kosovës dhe Serbisë, për përgatitjet e këtij procesi dhe për tejkalimin e pengesave aktuale, duke përfshirë këshillat e ShBA-së për domosdoshmërinë e suspendimit të përkohshëm të taksës dhe rifillimin e dialogut, si dhe për shtimin e përpjekjeve për arritjen e marrëveshjes gjithëpërfshirëse. Ishte konstatim i përbashkët, se marrëveshja duhet të jetë përfundimtare me njohje reciproke", është thënë në njoftimin e Presidencës, duke shtuar se anëtarët e ekipit negociator janë shprehur të gatshëm për respektimin e këshillës amerikane. "Të gjithë anëtarët e ekipit negociator kanë shprehur shqetësimin për veprimet agresive të Beogradit, në të njëjtën kohë kanë shprehur edhe gatishmërinë e tyre për respektimin e këshillës së ShBA-së për suspendimin e taksës dhe rifillimin e dialogut në Bruksel", është bërë me dije në komunikatën e Presidencës.

Sipas komunikatës, në këtë takim presidenti Thaçi ka ripërsëritur qëndrimin se me asnjë kusht dhe në asnjë rrethanë Republika e Kosovës nuk do t'i rrezikojë marrëdhëniet ndërshtetërore dhe miqësinë speciale me ShBA-në. Pas këtij takimi edhe ambasadori i Shteteve të Bashkuara të Amerikës (ShBA) në Kosovë, Philip Kosnett, ka dhënë një porosi për politikanët e vendit tonë. "Martin Luther King Jr. dikur thoshte: 'Koha është gjithmonë e drejtë për të bërë atë që është e drejtë'. Një kujtesë e mirë për politikanët në Kosovë…", ka shkruar Kosnetti në llogarinë vet në "Twitter".

Për kërkesat amerikane kanë folur vetë anëtarët e ekipit negociator të Kosovës.

Bashkëkryesuesi i këtij delegacioni, Fatmir Limaj, ka bërë me dije se zyrtarët e lartë amerikanë edhe një herë kanë paraqitur qëndrimin e tyre për pezullimin e taksës dhe vazhdimin e dialogut. "Përfaqësuesit e lartë të Këshillit Kombëtar të Sigurisë së Shteteve të Bashkuara të Amerikës, John Erath dhe Brad Berkley, edhe një herë paraqitën qëndrimin e njohur amerikan për pezullimin e taksës për t'i dhënë mundësi dialogut dhe përkushtimin e ShBA-së për të parë sa më shpejt një marrëveshje në mes të Kosovës dhe Serbisë e cila do ta mbyllte njëherë e përgjithmonë konfliktin mes dy vendeve", ka thënë Limaj.

Limaj shpreson se do të arrihet një zgjidhje për ta vazhduar dialogun duke respektuar këshillën amerikane. "Shfrytëzova rastin për të thënë se vendimi për taksën ka qenë vendim shtetëror dhe tashmë është e qartë se ka këndvështrime të ndryshme rreth kësaj teme. I sigurova që po punojmë fuqishëm që institucionet e Kosovës rreth kësaj çështjeje të kenë një qëndrim unik i cili do t'i mundësonte edhe fillimin e dialogut, duke marrë parasysh këshillat e miqve tanë amerikanë", ka thënë ai.

Edhe bashkëkryesuesi tjetër i delegacionit, Shpend Ahmeti, ka thënë se tashmë qëndrimi i ShBA-së për këtë çështje është i qartë. Ahmeti ka thënë se tash i mbetet Kosovës të vendosë se cili është interesi i saj strategjik.

zitare

ksës, Kosova pa qëndrim të bashkuar

"Unë nuk jam deklaruar për suspendimin as në këto takime dhe as në takimet e tjera. Kemi folur për arsyeshmërinë e taksës dhe pse ka qenë e nevojshme. Qëndrimi i ShBA-së është i qartë. Edhe arsyeja e taksës është e qartë. Tash i mbetet Kosovës të vendosë se cili është interesi strategjik. Çfarëdo veprimi që shihet si fitore personale dhe fitore elektorale e dëmton Kosovën dhe pozicionin negociator të saj", ka deklaruar Ahmeti. Kurse anëtari i këtij ekipi, zëvendëskryeministri i parë dhe ministri i Punëve të Jashtme, Behgjet Pacolli, ka thënë se Kosova gjithmonë ka dalë fituese kur ka dëgjuar këshillat amerikane. "Në rrugëtimin tonë si shtet, partneriteti i ngushtë me ShBA-në është jetik dhe, si i tillë, do të jetë i pacenueshëm. Vendimi për taksën ka qenë shtetëror, i drejtë dhe legjitim. Qëndrimi ynë do të jetë unik dhe në koordinim të ngushtë me aleatët amerikanë. Kosova gjithmonë ka dalë fituese kur ka pasur në krahë dhe ka dëgjuar këshillat amerikane", ka deklaruar Pacolli.

Haradinaj: E vështirë heqja e taksës, kemi paraqitësi të mëdha

Sugjerimit amerikan për heqjen e taksës nuk po i bindet kryeministri Ramush Haradinaj. Ai në një konferencë për medie të enjten ka thënë se Kosova ka paqartësi të madha për fazën përfundimtare të dialogut. "E kemi shumë të vështirë marrjen e një veprimi për pezullim të taksës për shkak të paqartësive. Ne nuk po e dimë për çfarë është fjala. A është fjala për një proces të dialogut siç e kemi pasur deri më tani, ku ftohemi në takime? E kemi parë se ky proces na ka dëmtuar realisht në vazhdimësi. Apo është fjala për arritjen e një marrëveshje të cilën ne nuk e kemi parë dhe nuk e dimë se çka është. Pra, është bukur zor Kosova të marrë një veprim në terr. Realisht ne nuk e dimë se ku po e qesim këmbën tani", ka thënë Haradinaj, duke shtuar se edhe ai do ta përkrahte heqjen e taksës nëse do të diheshin të gjitha temat në procesin e dialogut.

Kryeministri Haradinaj ka treguar se më lehtë do të ishte sikur i gjithë spektri politik të ishte unik për mosheqjen e taksës. "Përçarja e madhe po na shkatërron dhe po na ul pozicionin negociues me Serbinë. Po na nxjerr probleme të brendshme. Sikur të kishim qenë bashkë, me qëndrim të njëjtë, që Serbia nuk mund të shesë me zor te ne pa na njohur, jam thellë i bindur se do të kishin një gjendje tjetër në Kosovë. Për fat të keq, nuk është kështu. Mirëpo, mendoj se është më mirë të heqim heq keq tani si Kosovë nëse është nevoja se sa në fund të na vë dikush një kontratë që merr përkrahje ndërkombëtare, por që nuk është në rregull për Kosovën", ka deklaruar Haradinaj.

Mustafa: Si pozita ashtu edhe opozita kanë përgjegjësi për vendin

Për kërkesën amerikane rreth taksës është njoftuar zyrtarisht edhe kryetari i Lidhjes Demokratike të Kosovës (LDK), Isa Mustafa. Ky i fundit ka treguar se për këtë çështje është informuar nga presidenti i vendit, Hashim Thaçi, të cilit ia ka shprehur brengosjen e tij dhe të LDK-së për situatën në të cilën koalicioni qeverisës e ka sjellë vendin.
Në profilin e vet në "Facebook", i pari i LDK-së ka shkruar se ka kërkuar nga presidenti të heqë dorë nga orientimi i tij dhe diskursi politik për korrigjim të kufijve, në mënyrë që të krijohet një ambient normal për dialog dhe të evitohet frika nga dialogu. "LDK-ja nuk do të pajtohet në asnjë mënyrë që të dialogohet për territorin, sepse kjo çon në rihapje të shtetësisë. Po ashtu, theksova se është përgjegjësi e koalicionit qeverisës që të gjejë zgjidhje në mënyrë që të ruhet partneriteti me ShBA-në, si aleatin tonë strategjik. Ia shpreha qëndrimet e LDK-së për dialogun dhe nevojën që para dialogut të shkohet në zgjedhje për ta siguruar legjitimitetin", ka shkruar Mustafa, duke shtuar se për interesa të shtetit ai do të bisedojë me çdo kënd.
Dy zyrtarët e lartë amerikanë gjatë së enjtes janë takuar edhe me disa deputetë të LDK-së, PSD-së dhe Alternativës. Asnjë prej këtyre të fundit nuk kanë folur për medie pas takimit.
Zyrtarët e lartë amerikanë nuk janë takuar me deputetë të Lëvizës Vetëvendosje.

Ambasada e ShBA-së: Taksa e minon partneritetin Kosovë - ShBA

Vizita e dy zyrtarëve të lartë amerikanë, zëvendësdrejtorit të Përgjithshëm të Këshillit të Sigurisë Kombëtare për Evropën, John Erath dhe drejtorit për Çështje Evropiane, Brad Berkley, në Kosovë, ka pasur si qëllim të përsëritet kërkesa e ShBA-së për pezullimin e taksës ndaj mallrave serbe dhe të Bosnjës nga ana e Kosovës, si dhe të bëhet thirrje për vazhdimin e dialogut. Kështu është thënë në një deklaratë të Ambasadës së Shteteve të Bashkuara në Prishtinë, në të cilën theksohet se delegacioni amerikan ka përsëritur mesazhin se taksa "është pengesë ndaj përparimit, e minon partneritetin tonë dhe duhet të pezullohet për ta çuar përpara dialogun ndërmjet Kosovës dhe Serbisë".
Sipas kësaj deklarate, zyrtarët e lartë amerikanë gjatë vizitës në Kosovë dhe Serbi kanë përforcuar mesazhin e presidentit të ShBA-së, Donald Trump, se "duhet të shfrytëzohet ky moment i veçantë për arritjen e marrëveshjes Kosovë - Serbi dhe se të dyja palët duhet t'i ndërpresin veprimet që e bëjnë të vështirë arritjen e marrëveshjes". ShBA-ja në të dyja kryeqytet, përmes dy zyrtarëve të lartë, ka shprehur shqetësimet e Shtëpisë së Bardhë dhe iu ka bërë thirrje udhëheqësve në Prishtinë dhe Beograd t'i ndërpresin veprimet provokuese si dhe të ndërmarrin hapa konstruktivë për t'u kthyer në tavolinën e bisedimeve. Ata kanë theksuar nevojën e arritjes së një marrëveshje gjithëpërfshirëse për normalizimin e raporteve ndërmjet Kosovës dhe Serbisë.

Limaj: Rezultatet e mira të vendit kanë pasur kontributin e Nismës

PRISHTINË, 28 SHKURT (ER) - "Rezultatet e mira të vendit kanë pasur kontributin e Nismës Socialdemokrate", kështu ka deklaruar të enjten, në pesëvjetorin e këtij subjekti politik, lideri i saj Fatmir Limaj. Ai ka thënë se partia që drejton ka kaluar nëpër rrugë të vështira, por që rezultati për këto pesë vjet ka qenë i jashtëzakonshëm. Ai ka kujtuar momentet kur vendosi për themelimin e kësaj partie. "Ishin çaste goxha të vështira, jo të lehta nëpër të cilat kalonte vendi ynë, aspak të favorshme për alternativë të re politike. Vendi kishte nevojë për alternativë të re që kishte qasje të re, me ide të cilat do të kthehen më vonë si urë lidhëse të aktiviteteve në shërbim të vendit. Ne hymë në këtë projekt politik për të përfaqësuar burra dhe gra, djem dhe vajza të cilët ishin të papërfaqësuara", ka thënë Limaj. Ai ka thënë se fryma socialdemokrate është shpërndarë anekënd vendit. "Fryma socialdemokrate sot është e

shpërndarë anembanë Kosovës. Duke ditur se vendi ynë do ballafaqohet me situata të ndryshme, ishte e nevojshme të sjellim njerëz që mendojnë me mendjen e tyre, me gjakftohtësi", është shprehur ai.
Limaj ka theksuar se Nisma Socialdemokrate ka qenë katalizatore e bashkimit të partive opozitare për një opozitë të bashkuar në mbrojtje të interesave të vendit. "Ne kemi filluar aktivitetin politik në kushte të vështira, por për pak muaj arritëm sukses të jashtëzakonshëm. Duke qenë një katalizator i bashkimit të partive opozitare, Nisma dha shpresë pasi për herë të parë në Kosovë u bë një opozitë e bashkuar në mbrojtje të interesave të vendit tonë. Duke u bazuar në këtë rezistencë, partia më e madhe e pasluftës u rrëzua. Ne kemi dalë me disa zotime tona në fushatën elektorale. Më tepër se 12 000 njerëz janë drejtuar në vende punësimi", ka thënë Limaj. Limaj, i cili mban postin e zëvendëskryeministri të Kosovës, ka shtuar se grupi parlamentar i Nismës Socialdemokrate është ndër grupet më të disiplinuara dhe më të rregullta në Kuvendin e Kosovës. Ai ka thënë se Nisma Socialdemokrate edhe komunave do t'u japë shpresë. "Sot kemi plot djem dhe vajza të reja të cilët lënë gjurmë të jashtëzakonshme dhe japin shpresë. Pjesë e madhe që janë në asamblenë komunale do të jenë pjesë edhe e Nismës. Nisma për pesë vjet ka dëshmuar se e ka votuesin dhe elektoratin më të përkushtuar me zemër", ka thënë Limaj. Ai ka folur edhe për qeverisjen në vend, duke treguar për suksesin që ka bërë ky subjekt politik.

Shënohet 21-vjetori i betejës së Likoshanit dhe Qirezit

Qendresa RAMA

PRISHTINË, 28 SHKURT - Përfaqësuesit më të lartë shtetërorë dhe komunalë kanë përkujtuar të enjten 21-vjetorin e betejës së Likoshanit dhe Qirezit. Në këtë betejë me forcat serbe, në të cilën ka marrë pjesë edhe komandanti legjendar i UÇK-së, Adem Jashari, kanë renë 24 dëshmorë dhe martirë të familjes Ahmeti, Rexhepi, Behrami, Nebihu, Xheli, Sejdiu, Rama dhe Fazliu.

Duke e kujtuar betejën e Likoshanit dhe Qirezit, presidenti Hashim Thaçi ka thënë se kjo betejë shënon fillimin e largimit të Serbisë nga Kosova. "Në 21-vjetorin e masakrës së Likoshanit dhe Qirezit, i kujtojmë të gjithë martirët dhe dëshmorët e këtyre dy fshatrave të Drenicës. Beteja e UÇK-së te 'Lisi gjashtënjak' me patrullat e policisë serbe ishte fillimi i largimit të shtetit serb nga Kosova. Të nxitur nga humbjet në këtë betejë, makineria policore serbe më pas kishte sulmuar familjet e pafajshme në shtëpitë e tyre. Kosova tashmë kishte hyrë në rrugën e pashmangshme të imponuar të luftës për liri. Por, vetëm sakrifica gjithëpopullore, rezistenca e UÇK-së dhe orientimi kah vlerat civilizuese perëndimore bënë që Kosova ta fitojë përkrahjen e botës demokratike të ShBA-së, BE-së, NATO-s dhe ta fitojë lirinë dhe pavarësinë", ka shkruar Thaçi në llogarinë e vet në "Facebook".

Ndërsa kryetari i Kuvendit të Kosovës, Kadri Veseli, në llogarinë e vet në "Facebook" ka shkruar se 28 shkurti i vitit 1998 do të mbetet përgjithmonë në kujtesën tonë kombëtare, si dita në të cilën nisi epoka e luftës çlirimtare. "28 shkurti i vitit 1998 do të mbetet përgjithmonë në kujtesën tonë kombëtare si dita në të cilën nisi epoka e luftës çlirimtare. Në zemrat tona i përjetshëm do të qëndrojë kujtimi dhe nderimi për të rënët e asaj dite në Likoshan dhe Qirez", ka shkruar Veseli.

Edhe kryeministri Ramush Haradinaj ka përkujtuar betejën e Likoshanit dhe Qirezit, duke thënë se kjo betejë paraqet pikënisjen e historisë sonë më të re. "Shteti i pavarur dhe sovran i Kosovës u lind dhe i ka

rrënjët në luftën e lavdishme çlirimtare dhe rezistencën e shumë brezave për të drejtën tonë. Sot, kur kujtojmë me nderim 21-vjetorin e betejës së Likoshanit dhe Qirezit, pikënisje e historisë sonë të re, reflektojmë për rrugëtimin tonë deri në Kosovën e 17 shkurtit 2008. Në thelb të vizionit për të sotmen dhe të ardhmen tonë qëndron si testament flijimi i dëshmorëve dhe martirëve. Lavdi e përjetshme të gjithë të rënëve për lirinë e Kosovës!", ka shkruar Haradinaj në llogarinë vet në "Facebook".

Për nder të betejës së Likoshanit dhe Qirezit dhe të rënëve në këtë betejë është mbajtur një tubim përkujtimor, në të cilin kanë marrë pjesë zyrtarë të Komunës së Skenderajt dhe Drenasit, përfaqësuesi i familjes Jashari, Rifat Jashari, zyrtarë të Forcës së Sigurisë së Kosovës, familjarë, drejtues të shoqatave të dala nga lufta e UÇK-së dhe qytetarë të shumtë. Pas këtij tubimi përkujtimor është bërë edhe zbulimi i pllakës përkujtimore për katër vëllezërit e vrarë të familjes Sejdiu, nga bacë Rifat Jashari dhe bacë Sheremet Sejdiu, babai i katër vëllezërve të vrarë.

LB-ja: Moszgjidhja e çështjeve me Serbinë, parajsë e vërtetë për keqqeverisjen e korrupsionin

PRISHTINË, 28 SHKURT (ER) - Lëvizja për Bashkim (LB) përmes një komunikate për media ka theksuar se bllokimi i dialogut "të vjetër" dhe mundësia e hapjes së një dialogu mbi baza të tjera i ka lënë nën hije të gjitha punët e tjera të qeverisë e të institucioneve shtetërore. "Kjo situatë më së shumti u ka konvenuar e po u konvenon atyre që janë mësuar me krim të organizuar, korrupsion, nepotizëm dhe dukuri të tjera të dëmshme për shtetin e qytetarët", është thënë në komunikatën e LB-së.

Ky subjekt politik që drejtohet Valon Murati ka theksuar se përplasjet publike rreth marrëveshjes me Serbinë kanë lënë në margjina çështje shumë të

rëndësishme e vitale për shtetin e për jetën e qytetarëve. "Në veri të vendit katër kryetarët serbë kanë dhënë dorëheqje dhe shteti me mekanizmat e vet nuk po ka guxim t'i organizojë zgjedhjet e reja, duke krijuar kështu terren për vakum joinstitucional e kaos të vërtetë atje; raportet e shtetit me 'Bechtel Enka' janë jotransparente dhe zakonisht në dëm të Kosovës; kontrata me 'Contour Global' për 'Kosovën e Re' konsiderohet shumë e dëmshme e me pasoja afatgjata për Kosovën; keqmenaxhimi i ndërmarrjeve publike dhe pronës publike si dhe i buxhetit dhe i rezervave të shtetit kalojnë pothuajse në heshtje e të mos flasim se si po shfrytëzohet kjo situatë për punësimet partiake e familjare, me të cilët janë mbushur institucionet e ndërmarrjet publike. Çështje të tilla të cilat prekin interesin e qytetarëve dhe e dëmtojnë jetën e tyre të përditshme ka shumë, ndërsa reagimi i publikut dhe debati publik është shumë i vogël për shkak se krejt vëmendjen e publikut po e zë problematika me Serbinë", është theksuar në këtë komunikatë.

LB-ja ka vlerësuar se stërzgjatja dhe sabotimi i zgjidhjes së problemeve me Serbinë, të përcjella me retorika patriotike e populiste, janë parajsë e vërtetë për keqqeverisjen, krimin e organizuar dhe korrupsionin, por po i kushtojnë e do t'i kushtojnë shumë Kosovës dhe qytetarëve të saj. "Prandaj, të gjitha institucionet shtetërore, të gjitha partitë politike, madje edhe intelektualët dhe shoqëria civile, duhet t'i shtojnë përpjekjet në drejtim të marrëveshjes përfundimtare me Serbinë, si parakusht i kthimit të vëmendjes te cilësia e qeverisjes, ekonomia, sundimi i ligjit, lufta kundër korrupsionit dhe te jeta më e mirë e qytetarëve", është thënë në komunikatën e LB-së.

Koordinatori Hoti pret në takim drejtorin e ATOMIT

Prishtinë, 28 shkurt (ER) - Koordinatori Nacional për Kulturë, Rini dhe Sport në Qeverinë e Republikës së Kosovës, Rexhep Hoti, i shoqëruar nga zëvendësministri i Arsimit, Shkencës dhe Teknologjisë, Azem Guri, ka pritur sot në takim drejtorin ekzekutiv të Institutit Ndërkombëtar për Inteligjencë të Jashtëzakonshme (ATOMI), Jusuf Thaçin dhe përfaqësues të organizatës "Debate Centre", Ardi Shatri dhe Njomza Tmava. Në këtë takim u diskutua për garat që tashmë kanë filluar në kuadër të Programi Nacional për Rininë dhe për mundësinë e bashkëpunimit të ndërsjellët. Koordinatori Hoti ka folur për Programin Nacional për Rininë dhe për mundësitë që ky program u jep të gjithë nxënësve dhe studentëve të vendit. Drejtori ekzekutiv i Institutit Ndërkombëtar për Inteligjencë të Jashtëzakonshme (ATOMI), Jusuf Thaçi, ka theksuar se fillimi i realizimit të një programi të tillë është hap i mirë, duke bërë me dije se e mbështet këtë program.

Prej sot prokurorët me kod të ri të etikës

Faton DËRMAKU

PRISHTINË, 28 SHKURT - Kodi i ri i etikës dhe sjelljes profesionale për prokurorë do të hyjë në fuqi që nga sot (e premte). Ky kod u përpilua nga ekipi i prokurorëve holandezë, në kuadër të projektit "Promovimi i integritetit në sistemin e drejtësisë në Kosovë", që u zbatua nga Instituti Demokratik i Kosovës (KDI), Lëvizja FOL dhe Qendra Holandeze për Bashkëpunim Ndërkombëtar Ligjor (CILC), i mbështetur nga Ambasada e Holandës në Prishtinë.

Ky projekt u përmbyll të mërkurën në një tryeze në të cilën u diskutua mbi të arriturat dhe aktivitetet e tij. Me këtë rast, Aleksandër Lumezi, kryeprokurori i Shtetit, ka shprehur kënaqësinë që projekti i cili u pat iniciuar pas konsultimeve intensive me Ambasadën e Holandës rezultoi me sukses të plotë. "Kemi kodin e ri të etikës për prokurorë, komentarin i cili derivon nga po ky kod dhe modulet për një sërë trajnimesh të dizajnuara nga ekipe të trajnerëve holandezë. Jemi të përkushtuar ta vazhdojmë bashkëpunimin me partnerët tanë të besueshëm në mënyrë që ta avancojmë efikasitetin, efiçiencën si dhe transparencën dhe llogaridhënien", ka thënë ai.

Ambasadorja holandeze Gerrie Willems ka pohuar se të gjithë në këtë sallë duhet ta kenë të qartë se puna jonë nuk përfundon këtu. "Ky është vetëm hapi i parë", ka theksuar ambasadorja Willems, duke shtuar se pjesa më e rëndësishme e punës që i pret në të ardhmen është zbatimi i plotë i reformave të iniciuara. "Vetëm në këtë mënyrë ju do të siguroni qëndrueshmëri të reformave dhe përmirësime konkrete në fushën e integritetit të sistemit të drejtësisë në Kosovë, për të mirën e juaj si prokurorë dhe për të mirën e qytetarëve të Kosovës. Kjo do të ndihmojë në rritjen e besimit të qytetarëve në sistemin e drejtësisë", ka thënë ambasadorja holandeze Gerrie Willems.

Ndërkaq drejtori i CILC-së, Willem van Nieuwkerk, ka theksuar rëndësinë e integritetit si në jetën tonë personale ashtu edhe në performancën tonë gjatë karrierës profesionale. "Integriteti kërkon vëmendje të vazhdueshme. Në punën tonë të përditshme përballemi me dilema morale dhe është pikërisht kodi i etikës mekanizmi që siguron kornizën e zgjidhjes së këtyre dilemave. Me këtë projekt kemi sjellë përvojën e Prokurorisë së Holandës dhe bashkë me kolegët tanë kosovarë kemi hartuar kodin e ri të etikës dhe komentarin që ofron shembuj ilustrues nga puna e përditshme e prokurorëve. Shpresojmë se Prokuroria e Shtetit do të përdorë në mënyrë efektive kodin e etikës si mjet që ofron strehë të sigurt dhe mbështetje gjatë punës suaj", ka thënë Van Nieuwkerk.

Kryesuesi i sapozgjedhur i KPK-së, Bahri Hyseni, ka përsëritur zotimin e Lumezit se Prokuroria e Shtetit në Kosovë do t'i mbajë gjithmonë dyert e hapura për partnerët që kanë vullnet të mirë për të ndihmuar në përmirësimin e punës së tyre. "KPK-ja po punon në planin e ri strategjik ku komponenti i ndërtimit të kapaciteteve përmes programeve të ndryshme të trajnimit për prokurorët dhe bashkëpunëtorët e tyre profesionalë përbën pjesën më të madhe të saj", është shprehur Hyseni.

Ky projekt dyvjeçar që ofroi mbështetje teknike dhe ekspertizë për sistemin e drejtësisë u zbatua bashkërisht nga CILC, KDI dhe FOL. Projekti në fjalë ka shënuar përmbylljen zyrtare pas zbatimit me sukses të një sërë aktivitetesh duke filluar nga hulumtimi i plotë i integritetit në sistemin kosovar të drejtësisë, përpilimin e kodit të ri të etikës, komentarin e kodit dhe një sërë trajnimesh mbi etikën, mediat dhe marrëdhëniet me publikun.

FSK-ja mban ligjërata rreth vetëdijesimit të nxënësve nga rreziku i mjeteve të pashpërthyera

PRISHTINË, 28 SHKURT (ER) - Në disa shkolla fillore të Komunës së Prishtinës, Klinës dhe Malishevës, instruktorë të Kompanisë së Çminimit të FSK-së, edhe këtë vit, që nga 20 shkurti, kanë filluar mbajtjen e ligjëratave rreth vetëdijesimit të nxënësve nga rreziku i mjeteve të pashpërthyera. Këto ligjërata po realizohen në bazë të planit të Departamentit për Bashkëpunim Civil-Ushtarak të Ministrisë së Mbrojtjes me drejtoritë e arsimit të të gjitha komunave të Republikës së Kosovës. Ligjëratat e para për këtë vit u realizuan në Shkollën Fillore "Tre Dëshmorët" në fshatin Jashanicë e Ulët dhe në paralelen e saj në Jashanicë të Lartë, në Komunën e Klinës. Interesimi i nxënësve ishte jashtëzakonisht i lartë për të marrë njohuri për llojet e mjeteve të pashpërthyera, rrezikun nga to, si dhe për veprimin e procedurave standarde në rastet kur hasin në to. Instruktorët e çminimit aktivitetin për vetëdijesimin e nxënësve nga rreziku i mjeteve të pashpërthyera do ta vazhdojnë nëpër shkollat e Republikës së Kosovës deri më 4 mars.

MINISTRI SHALA, NË MBËSHTETJE TË INDUSTRISË SË NDËRTIMIT

Ministri Shala ka ritheksuar se Kosova ka bërë një hap të madh përpara dhe me miratimin e Ligjit për Produktet e Ndërtimit, i cili është miratuar në nëntor të vitit 2018, e që së shpejti do të hyjë në fuqi, do të rregullohen shtyllat e infrastrukturës së cilësisë në fushën e ndërtimit.

EPOKA E RE A. MAVRAJ

PRISHTINË, 28 SHKURT - Ministri i Tregtisë dhe Industrisë, Endrit Shala, në "Konferencën informuese për legjislacionin e produkteve të ndërtimit", ka theksuar se pas nënshkrimit të marrëveshjes së Stabilizim-Asociim dhe hyrjes në fuqi, janë hapur rrugët që prodhimet e Republikës së Kosovës të plasohen në tregun evropian. "Ne si ministri jemi të përkushtuar që ta rrisim mbështetjen për këtë industri, në hulumtimin dhe njohjen e tregut, në dizajnimin dhe mbështetjen e prodhuesve për certifikimin e produkteve të tyre me skema të veçanta të subvencioneve përmes KIESA-s, në mënyrë që të rritet konkurrenca për t'iu qasur tregjeve të jashtme që ta përmirësojmë bilancin tregtar. Po ashtu, edhe ngritja dhe funksionalizimi i shtyllave të infrastrukturës së cilësisë janë kërkesa të rëndësishme që dalin nga MSA (neni 80), ku Kosova duhet t'i marrë masat e nevojshme në mënyrë që gradualisht ta arrijë përputhshmërinë me legjislacionin e BE-së", u shpreh ministri Shala.

Ai ka bërë me dije se lidhur me këtë Ministria e Tregtisë dhe Industrisë ka ndryshuar së fundmi kornizën ligjore për vlerësim të konformitetit, standardizim, akreditim dhe metrologji, njëkohësisht janë duke përafruar legjislacionin sektorial për fushat që janë kompetencë e MTI-së, duke i dhënë fokus edhe implementimit të tij, si dhe duke u angazhuar për ngritjen e kapaciteteve profesionale dhe të shërbimeve të shtyllave të infrastrukturës së cilësisë.

Ministri Shala ka ritheksuar se Kosova ka bërë një hap të madh përpara dhe me miratimin e Ligjit për Produktet e Ndërtimit, i cili është miratuar në nëntor të vitit 2018, e që së shpejti do të hyjë në fuqi, do të rregullohen shtyllat e infrastrukturës së cilësisë në fushën e ndërtimit.

Shala ka sqaruar se ky ligj është vetëm një pjesë e një procesi më të gjerë të zhvillimit nëpër të cilin duhet të kalojmë dhe që ka gjasa të marrë kohë për të përfunduar plotësisht. "Nëse e zbatojmë siç duhet, ky ligj mund të jetë një udhërrëfyes i rëndësishëm për të na ndihmuar në këtë rrugëtim", ka thënë ministri Shala.

Për dy muaj Trusti 90 milionë euro kthim nga investimet

PRISHTINË, 28 SHKURT (ER) - Fondi i Kursimeve Pensionale i Kosovës ka njoftuar të enjten se për periudhën janar - shkurt 2019 kthimi bruto nga investimet ka shkuar rreth +90 milionë euro, ose një rritje e çmimit të aksionit prej +5.1 përqindësh. "Me këto ngritje tejet pozitive të këtyre dy muajve të parë të vitit 2019 është kompensuar plotësisht dhe tejkaluar rënia e vlerës së investimeve gjatë tre muajve të fundit të 2018-s. Performanca e investimeve të FKPK-së vazhdon të jetë e bazuar në strategjinë afatgjatë të investimeve, e jetësuar nga Bordi Drejtues i FKPK-së. Përderisa në afat të gjatë kjo strategji është treguar e suksesshme me kthim nga investimet mbi 410 milionë që nga themelimi, duhet theksuar atë që në vazhdimësi e kemi deklaruar, se lëvizjet afatshkurtra (ngritjet e rëniet) në tregjet financiare janë të zakonshme si një proces ciklik dhe, në të ardhmen e afërt, mund të vazhdojnë të ndikohen nga marrëveshja në mes të ShBA-së dhe Kinës, Brexiti si dhe çështjet e tjera gjeopolitike dhe makroekonomike", është thënë në njoftimin e Trustit.

BRENDA 60 DITËSH FILLOJNË PUNIMET NË AUTOSTRADËN KIJEVË - ZAHAQ

Ministri i Infrastrukturës dhe Transportit, Pal Lekaj, në një konferencë për medie mbajtur të enjten, ka prezantuar projektin final të autostradës Kijevë - Zahaq nga Njësiti Mbikëqyrës dhe ai i konsulencës nga BERZh-i. Ministti Lekaj ka bërë me dije se ky projekt fillon brenda 60 ditëve dhe do të kushtojë 238 milionë euro

EPOKA E RE Albulena S. MAVRAJ

PRISHTINË, 28 SHKURT - Ministri i Infrastrukturës dhe Transportit, Pal Lekaj, ka njoftuar të enjten për përfundimin e projektit final të autostradës Kijevë - Zahaq. Me këtë rast, Lekaj ka thënë se për këtë projekt gjigant të përmbledhur në 240 dosje që përmbajnë të dhënat e detajuara për këtë autostradë, elaboratet shpronësuese dhe lejen mjedisore, brenda dy ditësh do të hapet edhe tenderi për përzgjedhjen e punëkryesit e saj. Me përfundim të procedurave tenderuese, punët në terren për realizimin e autostradës Kijevë - Zahaq, sipas kreut të Infrastrukturës dhe Transportit, pritet të fillojnë brenda dy muajsh. "Brenda dy ditëve do të shpallet tenderi për ofertim dhe brenda 60 ditëve do të fillojnë punët", ka thënë Lekaj.

Kostoja e këtij projekti është rreth 238 milionë euro dhe mjetet për realizimin e saj janë siguruar me kredinë e BERZh-it. Ky projekt është paraparë të përfundojë për 36 muaj, por kjo varet nga plani dinamik që do të paraqesë kompania për kryerjen e punimeve pas përzgjedhjes në procedurat tenderuese.

Punët në autostradën rreth 32 kilometërshe do të kryhen të ndara në tri lote dhe ajo do t'i përmbajë të gjitha paramasat e sigurisë, ndriçimin dhe elementet e tjera të autostradave të niveleve evropiane. Kjo autostradë do t'i lidhë katër komuna: Istogun, Pejën, Gjakovën dhe Klinën.

Detaje rreth këtij projekti ka dhënë edhe sekretari i Ministrisë së Infrastrukturës dhe Transportit, Betim Reçica, i cili është dhe udhëheqës i Njësisë për Zbatim të Projektit. Sa i përket kualitetit të këtij projekti, ai ka pohuar se është e bazuar në standarde evropiane.

MINISTRI REÇICA NËNSHKRUAN MARRËVESHJE PËR MBROJTJEN E FËMIJËVE

PRISHTINË, 28 SHKURT (ER) - Ministria e Punës dhe Mirëqenies Sociale dhe organizata "World Vision" nënshkruan të enjten marrëveshje bashkëpunimi në fushën e mbrojtjes së fëmijëve.

Marrëveshja që u nënshkrua nga ministri i MPMS-së, Skender Reçica dhe drejtoresha Kombëtare e "World Vision", Eljona Elmazi, ka për qëllim koordinimin e aktiviteteve që ndikojnë në përmirësimin e cilësisë së shërbimeve që ofrohen për grupet e cenueshme në nevojë, me theks të veçantë personat me aftësi të kufizuara dhe fëmijët me nevojë për mbrojtje nga dhuna, abuzimi dhe shfrytëzimi.

Ministri Reçica ka falënderuar Elmazin për mbështetjen që organizata po i jep MPMS-së, duke thënë se kjo marrëveshje do të shërbejë për avancim të shërbimeve sa i përket mbrojtjes së fëmijëve, sidomos nga të gjitha format e dhunës si dhe punëve të rënda.

ATK-ja realizoi seminare për tatimpagues

Prishtinë, 28 shkurt (ER) - Administrata Tatimore e Kosovës (ATK), me qëllim të informimit të tatimpaguesve për deklarimin vjetor dhe raportimin e pasqyrave financiare, ka realizuar seminare për tatimpagues në të gjitha regjionet e saj, si: Prizren, Gjilan, Ferizaj, Mitrovicë, Gjakovë, Prishtinë dhe Pejë.

Pjesëmarrësit u njoftuan gjerësisht për deklarimin vjetor dhe raportimin e pasqyrave financiare, të cilat janë prezantuar edhe me shembuj konkretë se si plotësohet deklarata vjetore nga Biznesi Individual (PD), Ortakëria (DO) dhe Personi Juridik (CD).

Gjatë këtyre seminareve, pjesëmarrësit parashtruan pyetje të ndryshme lidhur me temat e prezantuara si dhe pyetje të tjera lidhur me legjislacionin tatimor. Për të gjitha pyetjet e parashtruara nga pjesëmarrësit janë ofruar përgjigje adekuate nga prezantuesit e temave në seminar. Në këto seminare numri i pjesëmarrësve ishte mjaft i lartë, ku pjesëmarrës ishin: organizata biznesi, OJQ apo përfaqësues të tyre, përfaqësues të njësive të përhershme, kontabilistë dhe qytetarë të interesuar.

DYFYTYRËSIA ANTOLOGJIKE DHE BIZANTINIZMI I CERTIFIKUAR I RADIKALIT ALEKSANDAR VUÇIQ

Behxhet Sh.
SHALA - BAJGORA

Vajtimi sikur i një plake të pastrehë: Fillimisht kur Aleksandar Vuçiqi u bë kryetar i Serbisë, duke fituar një simpati edhe nga ndërkombëtarët, krijohej përshtypja se, më në fund, Serbia dhe serbët e kanë një lider sikur që ishte de Goli te francezët dhe se do ta bëjë një prerje të thellë nga e kaluara kriminale e Serbisë, pjesë aktive e së cilës ishte edhe "de Goli" i Serbisë, Aleksandar Vuçiqi.

Natyrisht se retorikën politike e kishte jashtë çdo standardi që e përdornin udhëheqësit e mëparshëm serbë, prandaj u bë i pranueshëm për shumicën e vendimmarrësve në Evropë dhe në ShBA. E kishte një retorikë me një ambalazhim apo mbështjellës demokratik e që mashtroi shumë liderë botërorë, duke ofruar një zgjidhje për Kosovën, me mjete demokratike, duke e përjashtuar dhunën që identifikohej me serbët dhe Serbinë, që nga themelimi i shtetit të Serbisë e deri në ditët e sotme. U bë një lider para të cilit u hapën të gjitha dyert e kancelarive evropiane dhe botërore. Thuaja në të njëjtën kohë shpërtheu dhe shkëlqeu me Edi Ramën duke krijuar përshtypje se janë liderë të ndryshimeve, përkrahës dhe promotorë të demokracisë e që ishte diçka e paparë dhe e padëgjuar deri më tani në Ballkanin e turbulencave kronike. Me një maskë të pështjellur rreth muskujve të fytyrës dukej i përvuajtur dhe sikur ishte i penduar nga krimet e shumta që i bëri Serbia në Kroaci, Bosnje dhe së fundi edhe në Kosovë. Ishte zëdhënës dhe arsyetues i këtyre krimeve sidomos ndaj shqiptarëve, si nxënës shembullor i kriminelit Sheshel. Për çështjen e Kosovës preferonte të bisedonte dhe arrinte një marrëveshje me Edi Ramën i cili, krahasuar me liderët e mëparshëm shqiptarë, shpërtheu me një paternalizëm që aq shumë i kishte munguar shqiptarëve të nëpërkëmbur të Kosovës, Luginës së Preshevës dhe Maqedonisë së Veriut si dhe atyre të Malit të Zi. Qysh atëherë, dyfytyrëshi, rrenci dhe mashtruesi Aleksandar Vuçiq haptas doli për ndryshim të kufijve me deklaratën se: "duhet të fitojë diçka në mënyrë që të kem fytyrë e të dalë para serbëve ...". E ajo diçka ishte territori i Kosovës, në dhunimin e së cilit kishte marrë pjesë aktive. Luante në dy binarë; para BE-së, për shkak të procesit të liberalizimit të vizave deklarohej për demokraci dhe fqinjësi të mirë me Kosovën kurse, nën dhe mbi rrogoz, me të gjitha mjetet e lejuara dhe të palejuara luftonte kundër Kosovës dhe qytetarëve të saj duke instrumentalizuar serbët e Kosovës për qëllime politike përmes frikësimit, shantazheve, ndërprerjes së asistencës ekonomike dhe privilegjeve tjera sikur që ishin rrogat e dyfishta, të Serbisë dhe të Kosovës, me qëllim që t'i shërbejnë Serbisë. Duket se, që prej kohësh, Aleksandar Vuçiqi dhe Edi Rama kanë vepruar si binomë për ndarje të Kosovës, sipas kërkesës së Beogradit. Po ta shikoni fytyrën maskë të Aleksandar Vuçiqit do të krijoni përshtypje se i ngjanë fytyrës së rrahur keq të një pit-bulli ose të një buldogu të ushqyer keq apo të trajtuar dhunshëm.

Apo të një plake të mbetur rrugëve, pa përkrahje dhe mbështetje të askujt, e lënë në mëshirën e kalimtarëve të rastit. Duke mos e zbatuar asnjë marrëveshje të nënshkruar, akuzonte palën kosovare për shpërfillje të marrëveshjeve të arritura dhe të nënshkruara. Aleatë për këtë i kishte armiqtë e Kosovës, mafiozen Federika Mogerini dhe mashtruesi nga Vjena, Johanes Han. E mos të flasim për përfaqësuesit injorantë nga Kosova, të cilëve, më shumë iu interesonte përbërja e menysë ushqimore se temat për të cilat "bisedohej". Dashamirë të kallamarit dhe eksibicionistë të kallakarit!

Kopili politik dhe moral i Nikolla Pashiqit: Kur patrioti i madh kosovar, intelektuali shembullor i njohur për sinqeritet, atdhedashuri, integritet moral dhe politik dhe mbi të gjitha, mbajtës deri në fanatizëm i premtimit të dhënë, Enver Hoxhaj i Gjiro-Rekës propozoi që Serbisë dhe Republika Srpskes t'i futet taksa 100 për qind për mallrat nga këto dy vende fashiste dhe kur kryeministri Haradinaj, me Qeverinë e Kosovës e përkrahën këtë propozim të këtij njeriu të madh, bastardi i Nikolla Pashiqit që rrenën e bëri politikë shtetërore serbe kurse, si standard mbi standardet morale dhe njerëzore e vendosi rrenën, mashtrimin dhe krimin, Aleksandar Vuçiq, gjatë çdo takimi me ndërkombëtarë dhe me qytetarë serbë, me maskën e një pit-bulli të rrahur keq nga rrena dhe mashtrimi deklaronte se taksa prej 100 për qind për mallrat serbe po shkakton krizë humanitare në Serbi sikur që edhe serbët e Kosovës po vdesin nga mungesa e ushqimit dhe barnave për shkak të taksës 100 për qind që ua ka futur Enveri e që i kanë lënë në duar Ramushit. Ndërkombëtarët, të alarmuar nga kjo "katastrofë humanitare" në Serbi dhe për serbët në Kosovë, filluan të bëjnë presion që të hiqet taksa, jo për shkaqe humanitare por për shkaqe politike. Në raste kur duhet të shpërfaqni një vizion për situata të caktuara politike dallohen liderët e vërtetë dhe vendimmarrës që, përkundër risqeve të mëdha propozojnë që të merren vendime të rrezikshme por strategjikisht gjeniale. I tillë është, pa asnjë dyshim Presidenti ynë Legjendar, Hashim Thaçi i cili, i këshilluar nga këshilltarët leg (j)en-darë, me kryelegenin Mekimin, po kërkon largimin e taksës, jo se u dhimben serbët që nuk po kanë as bukë për t'i ushqyer minjtë e as edhe një paracetamoll që do ta ndanin në 28 pjesë por se Vuçiqi nuk i vazhdon bisedimet me Thaçin, pa e larguar taksën! Kërkesë plotësisht e arsyeshme dhe e denjë për ata që kanë problem me kurrizin për shkak të fleksibilitetit të madh apo që e kanë fytyrën si kameleonët, i përshtaten çdo interesi dhe çdo situate. Jemi të njohur si bujarë dhe solidarë, disa e ndjejnë veten si bijë të Nënës Tereze, kurse unë jo, jam bir i Nënës Hamide që shkoi nga kjo botë

Foto:KohaDitore

me mallin tim prandaj nuk na kushton asgjë t'ia miklojmë tope... Aleksandar Vuçiqit, Ivica Daçiqit, Vulinit, Johanes Hanit (nëse i ka), Federikës, Trampit, Boltonit, Sebastian Kuracit dhe miqve të tjerë të Hashimit. Miqve ndërkombëtarë që aq shumë po na duan ...të na shkërdhejnë nënën! Unë, personalisht edhe mund ta shpërfill kërkesën e Presidentit Legjendar për heqjen e taksës, por si ta shpërfillë kërkesën e patriotëve të shquar, që nga koha e Sllobodan Millosheviqit e deri më sot, Ramiz Boro Kelmendit, Gjet Pacovit, Lutë Pirsingut dhe Ton Kuislingut.! Kush jam unë, një hiç hiçi përballë këtyre vlerave të dëshmuara, që nga regjimi demokratik i Millosheviqit e deri te regjimi patriotik i Aleksandar Shim Vuçiqit! Merreni me mend, me taksën 100 për qind po merren Trampi, Boltoni, kongresmenë, Sebastian Kuraci, Hashim Hashimi, Ramiz Boro Kelmendi, Federika Shkeka, Johanes Skllota, Kamish Llulla (nuk është ish-presidenti i Brazilit i arrestuar për hajni prandaj çdo lidhshmëri dhe çdo ngjashmëri është e rastit) Xhavit Nëna e Sigurimeve, Pirsing Luta, zonjat e respektuara të Partisë Demokratike të Kosovës sikur edhe pastruesit e qenefit të Terra Novës. Kamishi dhe Nuredin Ibishi kanë të drejtë edhe zyrtarisht edhe moralisht. Kurse Shkelzen Maliqi dhe Blerim Shala kanë të drejtë, gjenetikisht, familjarisht dhe tradicionalisht. Indianët e Amerikës që u asgjësuan deri në indianin e fundit me moton: "vetëm indiani i vdekur është indian i mirë..", kur donin të arrinin një paqe (gjithmonë mashtroheshin nga keqbërësit), uleshin rreth zjarrit dhe e thithnin Llullen e Paqes. Tash, Kamishi po fton që ta heqim taksën 100 për qind duke e thithur Llullën e Kamishit (Paqes)! Ka të tillë që me dëshirë e bëjnë këtë! Sepse e kanë mënyrë të jetesës dhe mbijetesës, politike dhe fizike! Të poshtër janë, shumë të poshtër janë! Po të sillej Serbia normalisht, jemi shumë të kthyeshëm, nuk do të kishte problem. Por, të gjithë jemi dëshmitarë se Serbia botërisht deklarohet se punon natë e ditë kundër Kosovës kurse nuk sanksionohet me asgjë. Madje, dje kur ishte një presion i hatashëm e unë do e quaja dhunim grupor për heqjen e taksës 100 për qind që i bëhej kryeministrit Haradinaj, çetniku Vuçiq mblodhi në Beograd 140 serbë (ministra, zv.ministra, deputetë, krejt të Kosovës) që marrin rroga, beneficione, shpërdorin vetura zyrtare, gjithashtu të Kosovës të cilët kërkonin përkrahje për t'u larguar nga të gjitha vendet ku "punojnë" në institucionet e Kosovës. Kurse, një mashtrues dhe një kriminel si puna e Vuçiqit i "lutë" të presin edhe 45 ditë, mbase deri t'i afrojnë bizneset me Hashim Hashimin, përmes Kinës, Rusisë, Federika Mogerint, Sebastian Kuracit, dyshes Trap - Bonton.

Merreni pa mend, kryetari i një shteti armiqësorë i thërret 140 zyrtarë të lartë të Kosovës dhe i udhëzon si duhet të punojnë! Për fund iu thotë se asnjë serb nuk duhet të jetë ushtar i FSK-së sikur që të gjithë ata që janë aty duhet të largohen! Ndërkaq, çetniku demokratik, Aleksandar Vuçiqi ka deklaruar se Serbia do të intervenojë ushtarakisht në Kosovë vetëm atëherë kur shqiptarët të fillojnë t'i vrasin serbët. O idiot, kush të beson! Nuk ka asnjë reagim nga "miqtë" ndërkombëtarë dhe miqtë e Hashimit! E tash, këta të na detyrojnë t'i blejmë mallrat e këtyre krimineleve. Jo që nuk duhet t'i blejmë por duhet t'i pshurrim ato sikur edhe ata "biznesmenë" që i importojnë ato e që janë më të zëshmit për heqjen e taksës. Nuk jam Ramush sepse, po të isha Ramush, me këto pamend që i kam, menjëherë e kisha hequr taksën 100 për qind dhe do ta vendosja një kusht tjetër për vazhdim të bisedimeve. Ose duhet të mos ketë kushtëzime për vazhdim të bisedimeve, ashtu ishin menduar bisedimet, ose, nëse i lejohet Serbisë të kushtëzojë, le t'i lejohet edhe Ramushit! Mos të shesin moral, pa - moral, "miqtë" ndërkombëtarë! Lëreni Martin Luter Mbretin të qetë. I kemi edhe ne Adem Jasharin dhe Adem Demaçin që na rrinë mbi ndërgjegjen tonë! Këta janë Kinga - Mbretër të lirisë, ndërgjegjes, mbijetesës dhe vet ekzistencës së shqiptarëve z. Ambasador! Këta na kanë mësuar ta bëjmë gjënë e duhur, në kohën e duhur!

Një porosi miqësore për Hashim Thaçin, Ramush Haradinajn dhe Kadri Veselin: Kohëve të fundit, si shpesh po e përmendni pajtimin me Serbinë kurse kusht e keni kërkimfaljen nga Serbia. Ju nuk merrni erë nga procesi i pajtimit dhe drejtësinë transicionale prandaj po përdorni gjuhë dhe argumente politike. Pajtimi nuk bëhet me vendim politik por pajtimi është domosdoshmëri që do të ndodhë vetëm pasi të përmbushen disa parakushte tjera për të cilat, zotëri të nderuar jeni krejtësisht të painformuar prandaj mos flisni aq lirshëm, si të ishte në pyetje bashkimi - anshllusi i Luginës së Preshevës. Kërkimfalja nuk është si përralla me ujkun që i mashtron qengjat duke e bërë këmbën me miell të bardhë (miell i Devollëve e jo miell i Ramës apo Berishës nga Lazarati) dhe duke u legjitimuar si nëna e tyre! Ka në qeverinë e Kosovës, deputetë të Kuvendit por edhe poste tjera të tillë që ende e konsiderojnë Serbinë si nënë të tyre por kjo nuk duhet të shndërrohet në rregull të përgjithshëm. Figurativisht unë trokitjen në derë e shoh kështu; ai që ka bërë krime mund edhe të trokasë në derë si veprim teknik apo edhe të kërkojë falje, si veprim linguistik. Mirëpo, ai që është brenda e që e ka çelësin e dhomës ku janë me qindra varreza masive, mbi 12,000 të vrarë, me dhjetëra mijëra të plagosur, me një milion të shpërngulur dhunshëm, me një numër të pacaktuar të femrave të dhunuara, me qindra mijëra shtëpi të shkatërruara, me miliarda dollarë të vjedhura të kursimeve, me miliarda të vjedhura të pensioneve, me dhjetëra miliarda dëme materiale, dëme që janë bërë qe 200 vjet ndaj shqiptarëve e që po bëhen edhe sot, ka përgjegjësi nëse do t'i përgjigjet trokitjes në derë, ta hapë derën dhe sa do ta hapë këtë derë. Ai mund të falë sinqerisht kur të vjen koha kurse ju mund të falni politikisht. Ju lutem mos flisni përralla. Këso përrallash i tregonte dikur, menjëherë pas përfundimit të luftës edhe Bernard Kushner Bacës Adem Demaçi, që ishte mbrojtësi më i madh i njerëzve që kishin nevojë për mbrojtje por se Baca nuk besoi në përrallën e ujkut me qengjat prandaj ia përplasi derën në fytyrë Kushnerit pasi ai tha se kushtet e z. Demaçi janë të papranueshme për Serbinë.

Hashimi, pasardhës i denjë i Nënë Terezës: Hashim Thaçi është humanist i madh dhe nuk e kuptoj pse e sulmojnë aq shumë. Me të dëgjuar se Isa Mustafa nuk është mirë me shëndet (po i kruhet prapanica për pushtet), pas takimit me "çunat e Trampit" dhe pasi e pushkatuan Ramushin, nuk shkoi fare në shtëpi por drejt e te Isa Mustafa. Nuk mund të gjeni rast të ngjashëm që dikush, në orë shumë të vona, e lë familjen, për ta vizituar një mik që paska probleme shëndetësore. Po thonë se paska menduar të vizitojë edhe Albin Kurtin por se kundërshtimi i taksës 100 për qind ishte arsye e injorimit të kësaj vizite kurse, sa i përket gjendjes shëndetësore, të gjithë e dinë që Hashim Thaçi 24 orë lutet për shëndetin e Albin Kurtit prandaj nuk ka arsye ta vizitojë! Duhet pranuar se edhe Isa Mustafa është bir i denjë i Nënë Terezës; e fali Albinin dhe po e falë edhe Hashimin. Por jo edhe Adem Demaçin, të cilit, as personalisht, as familjarisht nuk e ngushëlloi kurse partiakisht e bojkotoi, shkaku i një varri dhe një Pablo Eskobari!

Hashim Thaçi nuk ka shkuar te Isa Mustafa me e përcjellë lojën Real - Barcelona (ne, Barcelona nuk po kemi problem me Realin por me Leganes dhe Levanten) por që ta bëjë një koalicion tjetër, koalicion kundër taksës 100 për qind, koalicion të "miqve" të Kosovës dhe koalicion të armiqve të Kosovës. E partner më të mirë dhe më të përshtatshëm se LDK-në për këtë nuk e kanë dhe nuk mund ta gjejnë. Historikisht dhe tradicionalisht, prapanica e LDK-së është e formatizuar dhe e standardizuar për hamshorët e PDK-së. Nuk ka nevojë ndërhyrje të reja, siç thotë ambasadori, për ngulitje të reja. Oferta e LDK-së është automatike sikur që është automatike edhe ngulitja e PDK-së. Pra, mendojeni çiftin e ri, Kamishi and Luta. Përveç dashurisë politike, kanë edhe bazë ligjore në Kushtetutën e Kosovës!

Komuna e Mitrovicës përfiton grant prej 93 681 eurosh nga DEMOS-i

Mitrovicë, 28 shkurt (ER) - Në kuadër të Grantit të Performancës, nënkryetari i Komunës së Mitrovicës, Faruk Mujka, së bashku me drejtorin e Administratës, Hysen Muzliukaj, kanë nënshkruar marrëveshjen për mirëkuptim dhe financim, ku Komuna e Mitrovicës, falë performancës së saj, është përfituese e një granti në vlerë prej 93 681 eurosh nga projekti i DEMOS-it, i cili është financuar nga Agjencia Zvicerane për Bashkëpunim dhe Zhvillim dhe MAPL në kuadër të projektit, i cili ka për qëllim të ofrojë asistencë teknike për komunën me qëllim të përmirësimit të performancës.

Nënkryetari Mujka ka falënderuar DEMOS-in për mbështetjen dhënë Komunës së Mitrovicës, në të njëjtën kohë ai ka shprehur gatishmërinë institucionale për ta rritur performancën komunale në të ardhmen. Ai ka përshëndetur punën e palodhshme të koordinatorit për performancë komunale, Mehmet Bajrami, i cili, së bashku me zyrtarët e tjerë komunalë, me shumë përkushtim po e kryejnë këtë punë. Mjetet e këtij granti do të përdoren për investime kapitale në çfarëdo fushe prioritare në përputhje me kompetencat dhe planet e komunës.

Ndërsa qëllimi i grantit të performancës është stimulimi i komunave për përmirësimin e mëtutjeshëm të performancës së tyre në fushat e qeverisjes demokratike, menaxhimit komunal, transparencës dhe integriteti.

E jashtëzakonshme

I pastrehu bëhet me shtëpi falë një apeli në "Facebook"

I pastrehu gjen shtëpi falë një apeli në rrjetin social "Facebook". Francesko, 63 vjeç, që jetonte rrugëve në Romë për gati 23 vjet, gjeti shtëpi dhe punë në Mantova pas një mesazhi në "Facebook". "Jetoj në rrugë me qenin tim. Jam gati të bëj çfarëdo pune, vetëm më ndihmoni. Di të gatuaj, të pastroj, ta rregulloj kopshtin, bëj muratorin dhe hidraulikun". Ky videomesazh u bë viral dhe mes përgjigjeve të shumta, erdhi edhe ajo e Michael Majderit, titullar i një sipërmarrësi.

FOTO E DITES

Truprojat e Koresë së Veriut ruajnë veturën që transportonte udhëheqësin e Koresë së Veriut, Kim Jong Unin, në qytetin kufitar me Kinën në Dong Dang të Vietnamit. /Reuters/

E rrallë

Amerikanët po shkatërrojnë klimën me letra higjienike

Amerikanët përdorin më shumë letra higjienike se çdokush tjetër në botë. Në këtë mënyrë, kompanitë prodhuese amerikane shkatërrojnë habitatet natyrore dhe që kontribuojnë në ngrohjen globale, ka treguar një studim i ri hulumtues. Konsumatorët amerikanë përdorin përafërsisht tre rrotulla letre higjienike çdo javë, që përbëjnë një të pestën e konsumit të letrës së botës, sipas raportit të titulluar 'Çështja me pëlhurën e hollë: Si amerikanët po i shkatërrojnë pyjet në tualet'.

BARSOLETA E DITËS

- Doktor, doktor vuaj nga amnezia.
- Që kur?
- Që kur, çfarë?!

Programi i shfaqjes së filmave në Kino ABC

Në ora 16:00

"THE GRINCH" 3D,

I Animuar/Komedi/Familjar; 1 ore 30 min

Rolet: Benedict Cumberbatch, Rashida Jones, Kenan Thompson, Cameron Seely, Angela Lansbury, etj.

Regjia: Scott Mosier, Yarrow Cheney

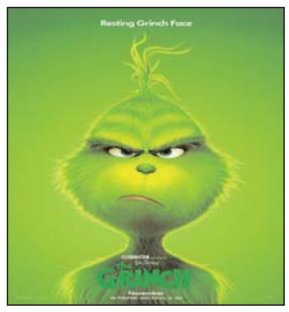

Në ora 17:30

"THE NUTCRACKER AND THE FOUR REALMS" 3D

Aventure/Fantazi/Familjar; 1 ore 39 min

Rolet: Keira Knightley, Mackenzie Foy, Eugenio Derbez, Mathew Macfayden, Helen Mirren, Morgan Freeman, etj.

Regjia: Lasse Hallstrom, Joe Johnston

Në ora 19:30

"MORTAL ENGINES" 3D,

Komedi; 1 ore 51 min

Rolet: Hugo Weaving, Hera Hilmar, Robert Sheehan, Jihae, Ronan Raftery, Leila George, Patrick Malahide, Stephen Lang, etj.

Regjia: Christian Rivers

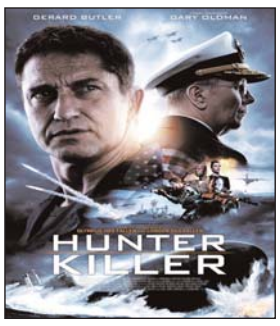

Në ora 22:00

"HUNTER KILLER",

Aksion/Aventure/Fantazi; 2 ore 08 min

Rolet: Gerard Butler, Gary Oldman, Common, Linda Cardellini, Toby Stephens, Michael Nyqvist, Caroline Goodall, etj.

Regjia: Donovan Marsh

Për informata dhe rezervime të biletave thirrni FALAS: 0800 22 222 dhe boxoffice@kinoabc.info, www.kinoabc.info, fb: Kino ABC.

DASHI
Sot ngado që shkoni gjendeni në shoqëri të mirë dhe me miq të këndshëm. Do të ndiheni disi të plogësht gjatë mbrëmjes për shkak të një problemi me shëndetin.

DEMI
Sot do të jenë emocionet tuaja ato që do t'ju drejtojnë në zgjedhjet që do të bëni.

BINJAKËT
Keni mjaft mirëkuptim në familje ku secili bën atë që i takon duke ju lënë kohë të lirë në dispozicion.

GAFORRJA
Jeni disi ëndërrimtar gjatë pjesës së parë të ditës. Shumë shpejt një problem do t'ju kthejë me këmbë në tokë.

LUANI
Sot po e kapni veten shumë herë duke menduar për të shkuarën. Doni të qëndroni vetëm me kujtimet tuaja.

VIRGJËRESHA
Jeni shumë korrekt sot me detyrimet tuaja. Nëse do të kishit një reciprocitet dhe nga personat e tjerë dita do të ishte perfekte.

PESHORJA
Hëna në shenjë sot ju bën romantik më tepër se zakonisht. Shumë mirë paraqitet edhe ana juaj financiare.

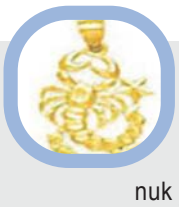

AKREPI
Logjika dhe racionaliteti nuk ju mungojnë sot. Kjo do t'ju shërbejë dhe miqve tuaj që shpesh herë janë tepër impulsive.

SHIGJETARI
Sot do të keni një jetë sociale me mjaft angazhime. Autokontrolli shumë herë ju ka privuar nga kënaqësi të vogla.

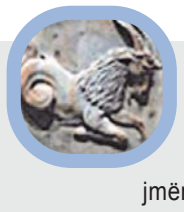

BRICJAPI
Intuita juaj po ju paralajmëron për një ngërç të vogël në jetën në çift. Mundohuni ta gjeni arsyen pse ka ndodhur.

UJORI
Sot dëshira juaj shkon te kreativiteti gjërat e bukura dhe udhëtimet. Do të keni nevojë për shoqëri të mirë.

PESHQIT
Mjaft harmoni në punë ndërmjet kolegësh. Pak problematik raporti në çift ku dikush kërkon shpjegime.

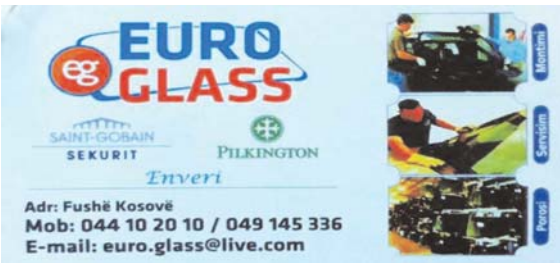

Sport

QENDRA SPORTIVE
"BUJQËSIA"
TEL: 045/82 82 82

PROGNOZA SPORTIVE | CAGLIARI - INTER 2 | LEEDS - WBA GG3+ | AUGSBURG - DORTMUND 2

Aliu: Më mbetet merak mosparaqitja ndaj Prishtinës

Lorik Aliu nuk do ta ketë rastin të jetë në fushë në ndeshjen derbi të Superligës në mes të Llapit dhe Prishtinës. Ai ka thënë për "Epokën e re" se po i mbetet shumë merak mosparaqitja ndaj ish-skuadrës. "Isha i gatshëm dhe maksimalisht i përgatitur, por para një jave në një ndeshje miqësore që zhvilluam kundër Fushë-Kosovës kam pësuar një lëndim në nyje që ndoshta do të më lë jashtë fushës për 3-4 jave. Shpresoj të mos jetë shumë serioz dhe të kthehem në fushë për ta ndihmuar skuadrën drejt arritjes së objektivit. Sinqerisht më mbetet merak se nuk do të kam mundësinë të luaj ndaj ish-skuadrës sime", ka thënë Aliu

Veton ZYMBERI

PRISHTINË, 28 SHKURT - Mesfushori Lorik Aliu është rikthyer nga lëndimi i gjatë që e kishte mbajtur jashtë fushës së gjelbër për më shumë se katër vjet dhe ka nënshkruar kontratë për dy vjet me skuadrën e Llapit. Nesër (e shtunë) Llapi e pret në stadiumin "Zahir Pajaziti" ish-skuadrën e Lorik Aliut, Prishtinën por, për fat të keq, futbollisti nuk do të ketë mundësi të luajë as në këtë ndeshje për faktin se ka pësuar një lëndim tjetër që nuk është shumë serioz. "Isha i gatshëm dhe maksimalisht i përgatitur, por para një jave në një ndeshje miqësore që zhvilluam kundër Fushë-Kosovës kam pësuar një lëndim në nyje që, ndoshta, do të më lë jashtë fushës për 3-4 jave. Shpresoj të mos jetë shumë serioz dhe të kthehem në fushë për ta ndihmuar skuadrën drejt arritjes së objektivit. Sinqerisht më mbetet merak se nuk do të kam mundësinë të luaj ndaj ish-skuadrës sime", ka thënë Aliu, i cili llogaritej si ndër talentet më të mëdhenj shqiptar, por lëndimet e shpeshta penguan shpërthimi e tij në arenën ndërkombëtare.

Pavarësisht mungesës në këtë ndeshje, Aliu beson se Llapi do të dalë fitues ndaj Prishtinës. Për skuadrën aktuale beson se ka kapacitet që ta ndjekë titullin deri në fund të kampionatit. "Është ende herët, por ne do t'i marrim ndeshjet një nga një dhe gjithmonë hyjmë për fitore. Fillimisht duam ta mposhtim Prishtinës dhe shpresojmë në hapa të tjerë fals të dy skuadrave konkurrente për titull", ka deklaruar ai. Aliu ishte pjesë e Prishtinës në grupmoshën U17 dhe U19 si dhe e Kombëtares së Shqipërisë, kurse ai ishte në prova edhe në skuadrën gjermane Borussia Dortmund ku i bindi drejtuesit e këtij klubi, por për t'u bërë pjesë e kësaj skuadre e penguan lëndimet e njëpasnjëshme.

Sot zhvillohen tri ndeshje në Superligë

Në kuadër të javës së 20 në IPKO Superligën e Kosovës në futboll sot (e premte) zhvillohen tri ndeshje. Ndeshja kryesore do të zhvillohet në Gjilan, ku kampionia aktuale e elitës, Drita, e pret Drenicën. Në dy ndeshjet e tjera takohen: Liria - Gjilani, Ferizaj - Ballkani, derisa Ndërsa të shtunën zhvillohet derbi në mes të Llapit dhe Prishtinës si dhe përballjet KEK-u - Feronikeli dhe Flamurtari - Trepça '89.

SHKURT

Kosova sërish e mposhti Bullgarinë

Përfaqësuesja e Kosovës në konkurrencën e femrave ka shënuar fitore edhe në ndeshjen e dytë miqësore kundër Bullgarisë (1-4), e cila është zhvilluar në Qendrën Stërvitore "Boyana" në Sofje. Bullgaret shënuan të parat në minutën e tetë, por ky gol i hershëm i vendësve nuk i zmbrapsi futbollistet e Kosovës, të cilat në pjesën e dytë u treguan tejet efikase. Shifrat i barazoi Flaka Asllanaj në minutën e 49, kurse Kosovën në epërsi e kaloi Kaltrina Biçkaj me golin e shënuar në minutën e 60. Për fitoren bindëse të Kosovës u përkujdesen Besiana Reçica dhe Leonora Ejupi, të cilat shënuan nga një gol në minutat 71, përkatësisht 78.

Në fundjavë mbahet turneu "Adem Jashari" në futsall

Më 2 dhe 3 mars do të zhvillohet Turneu Ndërkombëtar Memorial "Adem Jashari" në futsall. Pjesëmarrës në këtë turne do të jenë FC Shkupi, FC Prishtina Futsal, FC Drenica Tradita dhe SEEU Futsal nga Tetova. Të enjten në zyrat e Komisionit të Futsallit është bërë tërheqja e shortit për çiftet gjysmëfinale të këtij turneu. Kësisoj, të shtunën, më 2 mars, në orën 18:30, do të takohen FC Prishtina Futsal - SEEU Tetovë, kurse në orën 20:30 ballafaqohen FC Shkupi - FC Drenica Tradita. Ndërkaq, të dielën, më 3 mars në orën 18:30, zhvillohet ndeshja për vendin e tretë, kurse në orën 20:30 do të luhet finalja e turneut.

Kosovë - Danimarkë zhvillohet më 21 mars

Përfaqësuesja e Kosovës në futboll do ta zhvillojë ndeshjen miqësore ndaj Danimarkës në muajin mars. Në fakt, "Dardanët" në stadiumin "Fadil Vokrri" më 21 mars nga ora 19:00 i presin danezët, kurse kjo është ndeshja miqësore para kualifikuesve në Kampionatin Evropian "Euro 2020". Ndeshjen e parë kualifikuese Kosova, e drejtuar nga Bernard Challandes, e zhvillon ndaj Bullgarisë për Kampionatin Evropian që 'Dardanët' e luajnë më 25 mars.

Shigjetarët përfundojnë garat në Kampionatin Evropian

Ekipi i shigjetarëve të Kosovës ka mbyllur garimin në kampionatin evropian që po mbahet në Samsun të Turqisë. Atdhe Luzhnica dhe Hazir Asllani garuan në kategorinë e seniorëve, ndërsa Drenis Mala e Edi Dvorani në atë të juniorëve. Të gjithë garuan në disiplinën hark olimpik. Atdhe Luzhnica doli i 27-ti me gjithsej 542 rrathë. Në pozitën e 28, nga po aq garues, u radhit Hazir Asllani me gjithsej 541 rrathë. Në rrethin e parë eliminues Luzhnica pësoi humbje 6:0 nga kampioni Olimpik, Victor Ruban nga Ukraina. Me rezultat të njëjtë u mund edhe Hazir Asllani nga Anton Prilepov të Bjellorusisë. Të dy garuesit, Luzhnica dhe Asllani, fituan pikë olimpike "Tokyo 2020". Në kate gorinë e juniorëve, Edi Dvorni pati një paraqitje të suksesshme, duke u renditur në pozitën e 28 me gjithsej 549 rrathë, kurse Drenis Mala u radhit në pozitën e 31-të nga po aq garues, me 530 rrathë. Dvorani kishte paraqitjen më të mirë në evropian dhe në eliminime. Në 1/16, ai pësoi humbje 6:4 nga norvegjezi Sander Thorbjornsen, përkundër që garuesi ynë ishte në epërsi 3:1. Ndërkohë, Drenis Mala u mund 6:0 nga Artem Ovcynnikov i Ukrainës.

"Epoka e re" kërkon fitoren e radhës në Media Ligë

Prishtinë, 28 shkurt - Ndeshjet e javës së 16-të në Media Ligë zhvillohen sot (e premte). Ekipi i gazetës "Epoka e re", që vazhdon të jetë lider, kërkon fitore ndaj "InfoKosova & PrishtinaPost", pasi në ndeshjen e parë kishin mbetur me rezultat 6-6. Ndeshje interesante pritet të zhvillohet edhe në mes të ekipit të dytë në tabelë, "Media Works" dhe "Telegrafi"-it. Punë të lehtë pritet të ketë "Klan Kosova" ndaj "Gazetës Blic", kurse fitore pritet të marrë edhe ekipi në formë të mirë në ndeshjet e fundit, "Infokusi" ndaj "D+". Në ndeshjet e tjera takohen: "Gazeta Zëri"-"Gazeta Metro", "Kosova Press" - "Ora Info", "Kallxo.com" - "RTV Dukagjini", dhe "RTK" - "Lajmi.net".

MKRS-ja, rreth 80 mijë euro për kampionët e xhudos

Trajneri Driton Kuka këtë vit mbështetet në vlerë prej 26 625 eurosh. Ndërsa sportistët u mbështetën veç e veç sipas shumave në vijim: Majlinda Kelmendi me 15 000 euro, Nora Gjakova me 9 000 euro, Distria Krasniqi me 7 500 euro, Loriana Kuka me 6 750 euro, Akil Gjakova me 6 750 euro, Shpat Zeka me 3 750 euro, Erza Muminoviq me 3 000 dhe Laura Fazlia me 1 500 euro

Prishtinë, 28 nëntor - Në bazë të rregullores për kategorizimin e sportistëve dhe trajnerëve, e cila parasheh përkrahjen financiare të tyre, ministri i Kulturës, Rinisë dhe Sportit, Kujtim Gashi, ka nënshkruar të enjten memorandume bashkëpunimi me trajnerin Driton Kuka dhe sportistët Majlinda Kelmendi, Nora Gjakova, Distria Krasniqi, Loriana Kuka, Akil Gjakova, Shpat Zeka, Erza Muminoviq dhe Laura Fazlia. Trajneri Kuka, në bazë të memorandumit, mbështetet financiarisht për këtë vit në vlerën prej 26 625 eurosh, me qëllim të realizimit të objektivave dhe synimeve, duke i shfrytëzuar mjetet për realizimin e politikave programore të avancimit të sportit cilësor. Ndërsa sportistët u mbështetën veç e veç sipas shumave në vijim: Majlinda Kelmendi me 15 000 euro, Nora Gjakova me 9 000 euro, Distria Krasniqi me 7 500 euro, Loriana Kuka me 6 750 euro, Akil Gjakova me 6 750 euro, Shpat Zeka me 3 750 euro, Erza Muminoviq me 3 000 euro dhe Laura Fazlia me 1 500 euro.

Sportistët mjetet duhet t'i shfrytëzojnë për aktivitete dhe përgatitje sportive. Me këtë rast, ministri Gashi vlerësoi se kjo përkrahje e MKRS-së për trajnerin Kuka dhe sportistët vjen në bazë të rezultateve që ata kanë treguar dhe që i kanë sjellë vendit tonë medalje dhe kanë ngritur flamurin e Republikës së Kosovës anekënd Botës. "Është një ditë e veçantë edhe për mua si ministër, për Qeverinë e Republikës së Kosovës dhe për vetë shtetin që e kemi një mundësi për të mbështetur edhe financiarisht ata të cilët pothuajse çdo vikend po na bëjnë krenarë me rezultate dhe me medalje të ndryshme që po i sjellin pothuajse në të gjitha garat që po realizohen edhe në Evropë dhe përtej Evropës", ka thënë ministri Gashi.

"Është obligim yni si shtet t'i rrimë karshi një pune të shkëlqyeshme që po e bën trajneri bashkë me sportistët dhe për mua si ministër dhe për Qeverinë e Republikës së Kosovës është nder dhe kënaqësi që t'i mbështesim në vazhdimësi ata të cilët po e mbrojnë më së miri flamurin e Kosovës dhe në të njëjtën kohë po e promovojnë shtetin e ri të Kosovës në të gjitha garat nëpër botë", ka deklaruar Gashi.

Ministri Gashi foli edhe për sukseset e sportistëve të pranishëm, e veçanërisht të Majlinda Kelmendit. "Ndihem shumë i lumtur që kemi pasur një rikthim shumë të fuqishëm të Majlindës në ngjarjet e fundit sportive dhe besoj se me këtë trend të cilin Majlinda e ka nisur do të përfundojë edhe në Lojërat Olimpike 'Tokyo 2020' për të cilat edhe si shtet, por edhe si klub i xhudos, jemi të fokusuar të dalim sa më mirë", ka shtuar Gashi.

Në këtë ceremoni ministri foli edhe për ndërtimin e objektit të sportit të xhudos duke thënë se është jashtëzakonisht i pakënaqur me veprimet e Komunës së Pejës e cila ende nuk e ka përcaktuar vendin për ndërtimin e objektit. "I bëj thirrje kryetarit të Komunës së Pejës dhe strukturave komunale që përfundimisht ta përcaktojnë lokacionin për ndërtimin e objektit të xhudos sepse Ministria e Sportit i ka mjetet e ndara dhe është shumë e interesuar që sa më shpejt ta fillojmë ndërtimin e këtij objekti për përgatitje, në të njëjtën kohë për organizimin e garave të ndryshme. Ministria dhe unë si ministër do të jemi në mbështetje tuajën të vazhdueshme sepse ju jeni krenaria e sportit, krenaria e Pejës, e Kosovës dhe e të gjithë shqiptarëve anembanë", ka shtuar ministri Gashi.

Ndërkaq trajneri Kuka u shpreh shumë i kënaqur dhe falënderues për nënshkrimin e këtyre memorandumeve dhe fillimisht e përgëzoi ministrin për punën e tij për sportin dhe sportistët, e "sidomos për finalizimin e kategorizimit të sportit, sportistëve dhe trajnerëve, duke theksuar e keni kthyer dinjitetin te sportistët të cilët me të vërtetë po na bëjnë krenarë". "Në emër të Federatës së Xhudos, sidomos në emër të këtij komuniteti sportiv dhe të këtyre sportistëve elitarë, jam falënderues ndaj punës suaj dhe këtë po e them si rrjedhshmëri e një bashkëbisedimi tonë. Këtu janë tetë sportistë që i kanë prekur medaljet e kampionateve evropiane, botërore e të Lojërave Olimpike të rritur me një ambient shumë të vogël, duke shpresuar gjithmonë që Qendra Nacionale do t'i mbledhë fëmijët e të gjitha trevave shqiptare", ka deklaruar Kuka.

Ai, po ashtu, përmendi neglizhimin e Komunës së Pejës për përcaktimin e vendit për ndërtimin e objektit të xhudos duke thënë se, pavarësisht kësaj, po vazhdojnë të punojnë dhe të përgatiten për Lojëra Olimpike. "Sot për sot i kemi pesë norma olimpike. I gjithë sporti i Kosovës ka zero normë e komuniteti i xhudos i ka pesë norma olimpike për Tokyo. Kjo duhet të potencohet gjithmonë në mënyrë që edhe veprimet e ministrit të arsyetohen gjithmonë", përfundoi trajneri Kuka.

Ndërkaq në emër të sportistëve foli xhudistja Majlinda Kelmendi e cila fillimisht falënderoi ministrin për punën e tij për sportistët dhe sportin në përgjithësi. "Unë dhe të gjithë sportistët që janë këtu ndihemi më të sigurt dhe më të qetë kur e dimë që e kemi përkrahjen e shtetit dhe që shteti është pas nesh në çdo rrugëtim tonin. Ju japim fjalën që do të vazhdojmë të punojmë, t'ju bëjmë krenarë juve dhe të gjithë shqiptarët kudo që janë", ka thënë Kelmendi.

SHKURT

Valverde: Edhe të shtunën do të luajmë për fitore

Trajneri i Barcelonës, Ernesto Valverde, kërkon që ekipi i tij të përmirësohet më shumë në repartin e avancuar. Ai e pranoi që Reali bëri një ndeshje mjaft të mirë, por katalanasit korrigjuan gabimet në pjesën e dytë. "U luajtën dy pjesë loje shumë të ndryshme nga njëra-tjetra. Ata ishin më mirë në pjesën e parë. Na bënin shumë presion dhe na morën shumë topa me ritmin e shpejtë të lojës. Pastaj me fillimin e pjesës së dytë ishim më këmbëngulës. Ata nuk shënuan dot në 45 minuta, ndërsa ne po. Mendoj se duhet të përmirësohemi më shumë. Të shtunën është edhe më vështirë", ka thënë Valverde. I pyetur për paraqitjen e Luis Suarezit, Valverde është përgjigjur: "Në tërësi ai shënon gola dhe kjo është diçka e mirë. Nuk do të ketë shumë lojtarë që në këtë sezon do t'i shënojnë dy 'hat-tricke' skuadrës së Realit. Të shtunën? Është tjetër histori në kampionat. Do të luajmë për fitore, por sigurisht se duhet të përmirësohemi", ka shtuar trajneri i Barcelonës.

Solari: Çuditërisht nuk shfrytëzuam asnjë rast

Santiago Solari është shumë i zhgënjyer për eliminimin nga Kupa dhe thotë se skuadra e tij nuk e meritonte. Trajneri i Realit pranon që ekipi bëri një ndeshje mjaft të mirë, por në futboll kanë vlerë golat. "Do të shkojmë të mërzitur në shtëpi. Në futboll vlejnë golat dhe ne nuk shënuam dot. Rivalët ishin të fortë në këtë aspekt. Ne kishim rastet e duhura për të shënuar dhe për të shkuar në finale. Më vjen çudi që asnjërin prej këtyre rasteve nuk e dërguam në rrjetë. Jemi në rrugën e duhur për t'u rikthyer dhe për të luajtur me rregull, origjinalitet dhe krijueshmëri. Goli? Duhet të përmirësohemi dhe ta korrigjojmë këtë situatë që në ndeshjen e radhës", ka thënë Solari. Trajneri i Realit u thuri elozhe dy futbollistëve Regilon dhe Vinicius, por nuk preferoi të fliste për "El Clasicon" e së shtunës. "Tani do të pushojmë pak dhe pastaj do të flasim për ndeshjen e ardhshme ndaj Barcelonës. Më të mirët? Vinicius dhe Regilon më pëlqyen. Ishin të jashtëzakonshëm. Por janë lojtarë të rinj dhe kanë mundësi për t'u përmirësuar", ka shtuar Solari.

Mourinho sezonin tjetër rikthehet te Reali

Ish-presidenti i Realit, Ramon Calderon, ka trazuar ujërat nëpërmjet një postimi në "Twitter" për sa i takon trajnerit të ri të madrilenëve. "Kam një ndjenjë, dhe diçka më shumë, se sezonin e ardhshëm Mourinho do të ulet në stolin e Real Madridit", ka shkruar Calderon.

Edhe pse portugezi në deklaratat e fundit ka lënë të hapur një rikthim të mundshëm tek Interi, nuk është çudi që Florentino Perez ta joshë Mourinhon për të ndryshuar destinacion dhe për t'u rikthyer në Madrid.

Roma kompleton transferimin e Cristantes

Roma ka arritur ta kompletojë transferimin e Bryan Cristante nga Atalantas. Skuadra italiane ka njoftuar se e ka mbyllur marrëveshjen për transferimin e lojtarit që ishte i huazuar nga rivali i tyre në ligë. "Kushtet për kontratën e re janë arritur", ka shkruar Roma në faqen e vet zyrtare. Skuadra italiane kishte paguar pesë milionë euro për huazimin e tij, ndërsa e ka kompletuar transferimin permanent për 15 milionë të tjerë. Cristante do të qëndrojë te Roma deri në vitin 2024, gjersa do të fitojë 1.4 milion euro në sezon.

REPUBLIKA E KOSOVËS • REPUBLIKA KOSOVA
KOSOVA CUMHURIYETI
Komuna e Prizrenit • Opština Prizren
Prizren Belediyesi
Kryetari i Komunës Predsednik Opštine
Belediye Başkanı

Republika e Kosovës
Republika Kosova- Kosova Cumhuriyeti
KOMUNA E PRIZRENIT
Kryetari i Komunës
Nr. 01- 20/19
Datë: 22.02.2019

Komuna e Prizrenit
Opština Prizren – Prizren Belediyesi

01 Nr. 20/19 Dt. 22.02.2019

Në bazë të nenit 8 parag. 5 dhe nenit 4 parag. 2, nën paragrafi 2.4.3. pika 2.4.3.1. të Ligjit për Ndryshimin dhe Plotësimin e Ligjit Nr. 03/L-139 për Shpronësimin e Pronës së Paluajtshme Nr.03/L-205 të dt: 28.10.2010, Organi Shpronësues-Kryetari i Komunës së Prizrenit pas shqyrtimit të Kërkesës së Drejtorisë së Shërbimeve Publike të dt: 08.02.2019, me qëllim të realizimit të Projektit për "Ndërtimin e rrugës në Lagjen Gurishta", nenit 13 të Ligjit mbi Vetëqeverisjen Lokale nr.03/L-040 të dt: 20.02.2010, dhe nenit 44 të LPPA-së nr.05/L-031 të dt:25.05.2016, merr këtë :

V E N D I M

I. **PRANOHET** si qëllim i ligjshëm publik dhe e bazuar kërkesa për shpronësimin e pronave të paluajtshme në parcelat kadastrale në pjesët e të cilave duhet të realizohet projekti për "Ndërtimin e rrugës në Lagjen Gurishta", me të dhënat e përshkruara sipas kërkesës së Drejtorisë së Shërbimeve Publike të dt: 08.02.2019.

II. Kërkesa për shpronësim në fjalë do të shqyrtohet në procedurë të mëtejme me qëllim të Realizimit të projektit për "Ndërtimin e rrugës në Lagjen Gurishta" për ZK Prizren.

A r s y e t i m

Drejtoria e Shërbimeve Publike me kërkesën e vet më dt: 08.02.2019, ka kërkuar shpronësimin e pronave të paluajtshme të cekura si në Kërkesën e datës së të cekur më lartë, të cilat gjenden në ZK Prizren sipas fletëve poseduese me të dhënat e përshkruara më afër në kërkesën për shpronësimin nga Drejtoria e Shërbimeve Publike.

Subjekti kërkues me rastin e paraqitjes të kësaj kërkese, të njëjtës ia ka bashkangjitur të gjitha dokumentet e nevojshme që parashihen në dispozitën e nenit 8. paragrafi 2 dhe 3 të Ligjit për ndryshimin dhe plotësimin e Ligjit nr 03/L-139 për shpronësimin e pronës së paluajtshme, me nr. 03/L-205 të dt: 28.10.2010 të Republikës së Kosovës dhe atë:

- kërkesën për shpronësim,
- kopjet e listave poseduese dhe kopjet e planit për parcelat e shpronësuara,
- projektin për realizimin e ndërtimit të rrugës në Lagjen Gurishta dhe
- dokumentin për disponueshmërin e mjeteve financiare.

Organi shpronësues – Kryetari i Komunës ka pranuar kërkesën në fjalë të Drejtorisë për Shërbime Publike për shpronësimin e parcelave kadastrale me të dhënat e përshkruara si në kërkesë, ku kësaj kërkese i është bashkangjitur edhe dokumenti përmes të cilit dëshmohet se Komuna e Prizrenit ka siguruar mjete të mjaftueshme financiare për pagimin me kohë të kompensimit në emër të shpronësimit të pjesëve të pronave të paluajtshme sa i përket realizimit të projektit.

Duke qenë se kërkesa në fjalë është e bazuar, u vendos si në dispozitiv të këtij Vendimi dhe në pajtim me nenin 8 paragr. 5 lidhur me nenin 4. të Ligjit për ndryshimin dhe plotësimin e Ligjit nr 03/L-139 për shpronësimin e pronës së paluajtshme nr. 03/L-205 të Republikës së Kosovës.

Me këtë Vendim njoftohet:
Subjekti kërkues
Arkivi
Pala

Organi Shpronësues:
Kryetari i Komunës

REPUBLIKA E KOSOVËS • REPUBLIKA KOSOVA
KOSOVA CUMHURIYETI
Komuna e Prizrenit • Opština Prizren
Prizren Belediyesi
Kryetari i Komunës Predsednik Opštine
Belediye Başkanı

Republika e Kosovës
Republika Kosova- Kosova Cumhuriyeti
PRİZREN BELEDİYESİ
Belediye Başkanı
No. 01- 20/19
Tarih: 22.02.2019

Komuna e Prizrenit
Opština Prizren – Prizren Belediyesi

01 Nr. 20/19 Dt. 22.02.2019

28.10.2010 tarihli ve 03/L-205 sayılı Gayrimenkul Mülkiyetin Kamulaştırılması ile ilgili 03/L-139 sayılı Yasanın Değiştirilmesi ve Tamamlanması için 8. Maddesi, 5. Fıkrası, 4. Maddesi, 2. Fıkrası, 2.4.3 altfıkrası gereğince Kamulaştırma Organı – Prizren Belediye Başkanı, " Gurishta semtinde yol inşaatı" projesinin gerçekleştirilmesi amacıyla 08.02.2019 tarihli Kamu Hüzmetler Müdürlüğünün talebini görüşmesi ardından 20.02.2010 tarihli ve 03/L-040 sayılı Yerel Öz Yönetim Kanun'un 13. Maddesi, 25.05.2016 tarihli ve 05/L-031 sayılı GİPY 44. Maddesi doğrultusunda aşağıda yer alan kararı alır:

KARAR

I. 08.02.2019 tarihli Kamu Hizmetler Müdürlüğün talebi doğrultusunda ifade edilen verilerle " Gurishta semtinde yol inşaatı" projesinin gerçekleştirilmesi gereken kısımların kadastro parsellerinde gayrimenkul mülkiyetlerin kamulaştırılması için talep meşru bir kamu amacı ve esaslı olarak **KABUL EDİLMEKTEDİR.**

II. Söz konusu kamulaştırma talebi Prizren KB " Gurishta semtinde yol inşaatı" projesinin gerçekleştirilmesi amacıyla sonraki süreçlerde incelenecektir.

Açıklama

Kamu Hizmetler Müdürlüğü 08.02.2019 tarihli talebi doğrultusunda, Kamu Hizmetler Müdürlüğünce kamulaştırla talebinde belirtilen verilerle sahiptlik belgere istinaden Prizren KB bulunan ve yukarıda belirtilen tarihteki talepte belirtilen gayrimenkul mülkiyetlerin kamulaştırılmasını talep etmiştir.

Talepte bulunan makam işbu talebi sunması üzerine aynısına Kosova Cumhuriyetin 28.10.2010 tarihli ve 03/L-205 sayılı gayrimenkul mülkiyetin kamulaştırılması ile ilgili 03/L-139 sayılı yasanın değiştirilmesi ve tamamlanması için 8. Maddenin, 2 ve 3. Fıkrasının hükümlerinde öngörülen gerekli tü belgeleri ve aşağıda yer alanları eklemiştir:

- Kamulaştırla talebini,
- Sahiplik listelerin kopyalarını ve kamulaştırılan parseller için plan kopyalarını,
- Gurishta semtinde yol inşaatın gerçekleştirilmesi projesini ve
- Finansal kaynakların mevcudiyeti hakkında belgeyi.

Kamulaştırma Organı – Belediye Başkanı talepte belirtilen verilerle kadastro parsellerin kamulaştırılması ile ilgili Kamu Hizmetler Müdürlüğün talebini kabul etmiştir ki söz konusu talebe projenin gerçekleştirilmesi ile ilgili olan gayrimenkul mülkiyet kısımınların kamulaştırılması adına telatinin zamanında öndenmesi için Prizren Belediyesinin gerekli olan finansal kaynakları sağladığını kanıtlayan belge de eklenmiştir.

Sözü edilen talep esaslı olduğu için ve Kosova Cumhuriyetin 03/L-205 sayılı gayrimenkul mülkiyetin kamulaştırılması ile ilgili 03/L-139 sayılı yasanın değiştirilmesi ve tamamlanması için yasanın 4. Maddesi ile bağlantılı olarak 8. Maddesi, 5. Fıkrası uygun olarak işbu kararın hükmüne karar verildi.

İşbu karar ile aşağıda yer alanlar bilgilendirilmelidir:
Talep eden makam
Arşiv
Taraf

Kamulaştırma Organı:
Belediye Başkanı

REPUBLIKA E KOSOVËS • REPUBLIKA KOSOVA
KOSOVA CUMHURIYETI
Komuna e Prizrenit • Opština Prizren
Prizren Belediyesi
Kryetari i Komunës Predsednik Opštine
Belediye Başkanı

Republika e Kosovës
Republika Kosova- Kosova Cumhuriyeti
OPŠTINA PRIZREN
Predsednik Opštine
Br. 01- 20/19
Dana: 22.02.2019

Komuna e Prizrenit
Opština Prizren – Prizren Belediyesi

01 Nr. 20/19 Dt. 22.02.2019

Na osnovu člana 8 parag. 5 i člana 4 parag. 2, podparagraf 2.4.3. tačka 2.4.3.1. Zakona o Izmenama i Dopunama Zakona Br. 03/L-139 za Eksproprijaciju Nepokretne Imovine Br.03/L-205 od dana 28.10.2010, Organ Eksproprijacije – Predsednik Opštine Prizren nakon razmatranja zahteva Direktorijata za Javne Usluge od dana 08.02.2019, u cilju realizacije Projekta za "Izgradnju puta u naselju Gurišta", člana 13 Zakona o Lokalnoj Samoupravi Br. 03/L-040 od dana 20.02.2010 i člana 44 ZUPA Br.05/L-031 od dana 25.05.2016, donosi ovu:

O D L U K U

I. **PRIHVATA SE** kao zakonski javni cilj i osnovan zahtev za eksproprijaciju nepokretnih imovina u katastarskim parcelama, na delovima gde treba da se realizuje projekat za "Izgradnju puta u naselju Gurishta", sa opisanim podacima prema zahtevu Direktorijata za Javne Usluge, od dana 08.02.2019.

II. Zahtev za navedenu eksproprijaciju razmatraće se u daljnjoj proceduri u cilju realizacije projekta za "Izgradnju puta u naselju Gurišta" za KZ Prizren.

O b r a z l o ž e n j e

Direktorijat za Javne Usluge svojim zahtevom od dana 08.02.2019, tražio je eksproprijaciju nepokretnih imovina, navedenih kao u zahtevu gore navedenog datuma, koje se nalaze u KZ Prizren, prema posedovnim listama sa bliže opisanim podacima u zahtevu za eksproprijaciju od strane Direktorijata za Javne Usluge.

Podnosioc zahteva prilikom podnošenja ovog zahteva, istom je priložio sva potrebna dokumenta koja se predvidjaju u odredbi člana 8. paragraf 2 i 3 Zakona o Izmenama i Dopunama Br 03/L-139 za Eksproprijaciju Nepokretne Imovine Br. 03/L-205 od dana 28.10.2010 Republike Kosova, i to:

- Zahtev za eksproprijaciju,
- Kopije posedovnih lista i kopije plana za eksproprijisane parcele,
- Projekat za realizaciju izgradnje puta u naselju Gurišta, i
- Dokumenat o raspolaganju finansijskih sredstava.

Organ eksproprijacije – Predsednik Opštine primio je navedeni zahtev Direktorijata za Javne Usluge za eksproprijaciju katastarskih parcela sa opisanim podacima kao u zahtevu, gde je ovom zahtevu priložen i dokumenat kojim se dokazuje da je Opština Prizren obezbedila potrebna finansijska sredstva za blagovremeno isplačivanje nadoknade na ime eksproprijacije delova nepokretnih imovina, što se tiće realizacije projekta.

Pošto je navedeni zahtev osnovan, odlučeno je kao u dispozitivu ove Odluke i u skladu sa članom 8 paragraf 5 vezano sa članom 4 Zakona o Izmenama i Dopunama Zakona Br 03/L-139 za Eksproprijaciju Nepokretne Imovine Br. 03/L-205 Republike Kosova.

Ovom Odlukom upoznati:
Podnosioca zahteva
Arhivu
Stranku

Organ Eksproprijacije:
Predsednik Opštine
Prof. Dr. Myzafer Haskuka

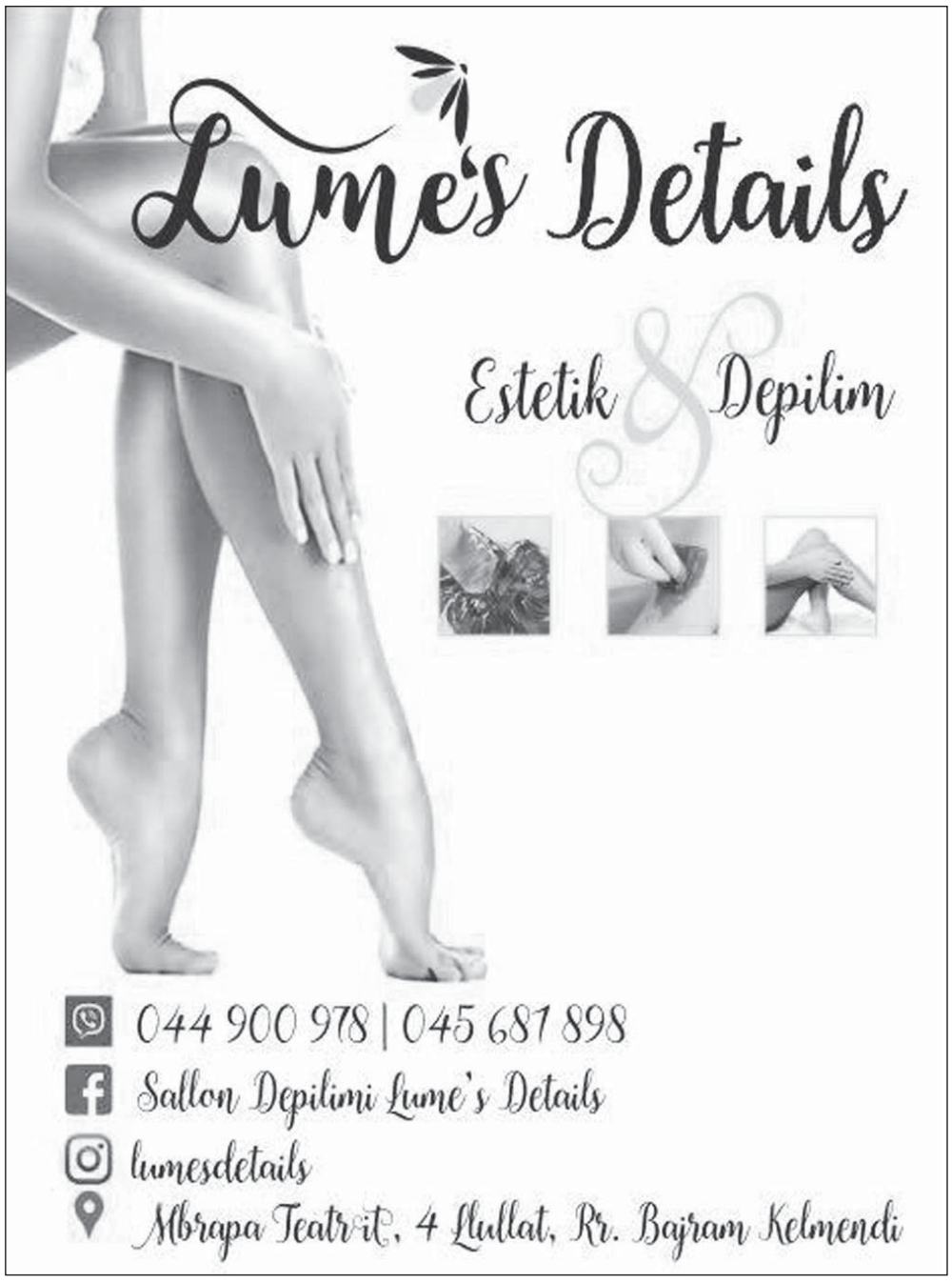

AGJENCIA KOSOVARE E PRIVATIZIMIT
KOSOVSKA AGENCIJA ZA PRIVATIZACIJU
PRIVATISATION AGENCY OF KOSOVO

Agjencia Kosovare e Privatizimit është e ngarkuar për të privatizuar Ndërmarrjet Shoqërore në Kosovë përmes metodës së spin-off-it dhe likuidimit. Investitorët ftohen t'i blejnë përmes tenderit të hapur dhe konkurrues asetet e disa NSH-ve në likuidim të radhitura më poshtë.

AGJENCIA KOSOVARE E PRIVATIZIMIT
SHPALL SHITJEN E 45-të TË ASETEVE TË NDËRMARRJEVE NË LIKUIDIM

Subjektet / njësitë e përcaktuara më poshtë janë nën juridiksionin e AKP-së në pajtim me Ligjin Nr. 04/L-034 për Privatizim mbi Agjencinë Kosovare të Privatizimit.

Ofertat e mbyllura për njësitë në vijim duhet të dorëzohen në "**Sallën e konferencave - Hotel Grand" në Prishtinë**, më **03 prill 2019,** ndërmjet orës **10:00 dhe 12:00** (sipas kohës lokale të Evropës Qendrore), dhe të shoqëruara nga depozita e ofertës dhe tarifa për paraqitjen e ofertës, siç është parashikuar për secilin artikull. Të gjitha ofertat duhet të paraqiten në përputhje me Rregullat e Tenderit të zbatueshme për shitjet me likuidim. Të gjitha njësitë e radhitura këtu ofrohen për shitje mbi bazën "siç është" dhe "ku është" dhe do të shiten në përputhje me termet ligjore dhe kushtet e shitjes. Veçanërisht dhe pa ndryshuar kushtet e tilla, AKP nuk jep garanci, qoftë të shprehur apo të nënkuptuar, sa i përket gjendjes apo përshkrimit të njësive që shiten ose përshtatshmërisë së tyre për ndonjë përdorim apo qëllim. Verifikimi i përshkrimit dhe gjendjes së të gjithë njësive të listuara këtu është përgjegjësi e ofertuesit.

Njësia nr.01: Pasuria Bujqësore Toka në Bablak (Lot B) - ofron për shitje tokën bujqësore me sipërfaqe të përgjithshme prej 853m² (8ari 53m²), në ZK dhe në afërsi të fshatit Bablak Komuna e Ferizajt, e cila është e përshtatshme për veprimtari bujqësore. **(Depozita e ofertës: € 1,000)**

Njësia nr.02: Pasuria Bujqësore Toka në Papaz (Lot D) - ofron për shitje tokën bujqësore me sipërfaqe të përgjithshme prej 1237m² (12ari 37m²), në ZK dhe në afërsi të fshatit Papaz Komuna e Ferizajt, e cila është e përshtatshme për veprimtari bujqësore. **(Depozita e ofertës: € 2,000)**

Njësia nr.03: Pasuria Bujqësore Toka në Sojevë (Lot C) - ofron për shitje tokën bujqësore me sipërfaqe të përgjithshme prej 32402m² (3ha 24ari 02m²), në ZK dhe në afërsi të fshatit Sojevë Komuna e Ferizajt, e cila është e përshtatshme për veprimtari bujqësore. **(Depozita e ofertës: € 12,000)**
Emrat e mëparshëm dhe Fi numrat:
N.Sh „Pasuria Bujqësore" Ferizaj Fi-650/89

Njësia nr.04: KB Prekoci Objektet në Prekoc - ofron për shitje objektet me sipërfaqe të përgjithshme prej 560m², në ZK dhe në afërsi të fshatit Prekoc Komuna e Novobërdës, të cilat janë të përshtatshme për veprimtari bujqësore.
(Depozita e ofertës: € 3,000)
Emrat e mëparshëm dhe Fi numrat:
KB „Prekovci" Novobërdë Fi-1612/90

Njësia nr.05: Agromorava Toka në Kabash (Lot A) – ofron për shitje tokën bujqësore në sipërfaqe të përgjithshme prej 8639m² (86ari 39m²), në ZK dhe në afërsi të fshatit Kabash, në Komunë të Vitisë. Lokacioni është i përshtatshëm për zhvillimin e aktiviteteve të ndryshme afariste/bujqësore. **(Depozita e ofertës: € 5,000)**

Njësia nr.06: Agromorava Toka në Sllatinë të Epërme (Lot B) – ofron për shitje tokën bujqësore në sipërfaqe të përgjithshme prej 32909m² (3ha 29ari 09m²), në ZK dhe në afërsi të fshatit Sllatinë e Epërme në Komunën e Vitisë. Lokacioni është i përshtatshëm për zhvillimin aktiviteteve të ndryshme afariste/bujqësore. **(Depozita e ofertës: € 10,000)**
Emrat e mëparshëm dhe Fi numrat:
P.I.P.P.Agromorava Fi-229/89

Njësia nr.07: Pasuria Bujqësore Toka në Prelez të Jerlive (Lot B) - ofron për shitje tokën bujqësore me sipërfaqe të përgjithshme prej 8781m² (87ari 81m²), në ZK dhe në afërsi të fshatit Prelez i Jerlive në Komuna e Ferizajt, e cila është e përshtatshme për veprimtari bujqësore. **(Depozita e ofertës: € 5,000)**

Njësia nr.08: Pasuria Bujqësore Toka në Pojatë (Lot C) - ofron për shitje tokën bujqësore me sipërfaqe të përgjithshme prej 17351m² (1ha 73ari 51m²), në ZK dhe në afërsi të fshatit Pojatë në Komuna e Ferizajt, e cila është e përshtatshme për veprimtari bujqësore. **(Depozita e ofertës: € 10,000)**
Emrat e mëparshëm dhe Fi numrat:
N.Sh „Pasuria Bujqësore" Ferizaj Fi-650/89

Njësia nr.09: Agrokultura Toka në Velekincë (Lot A) - ofron për shitje tokën në sipërfaqe prej 6459m² (64ari 59m²), në ZK dhe në afërsi të fshatit Velekincë, Komunë të Gjilanit, e cila është e përshtatshme për veprimtari bujqësore.
(Depozita e ofertës: € 6,000)
Emrat e mëparshëm dhe Fi numrat:
NSH IKB "MLADOST" Fi - 670/89, KB Gjilan, OP "Mladost" Fi -106 /78, JUKO-MLADOST SHA PP Fi - 1865/96.

Njësia nr.10: Agromorava Toka në Pozharan (Lot F) – ofron për shitje tokën bujqësore në sipërfaqe të përgjithshme prej 29356m² (2ha 93ari 56m²), në ZK dhe në afërsi të fshatit Pozharan në Komunën e Vitisë. Lokacioni është i përshtatshëm për zhvillimin aktiviteteve të ndryshme afariste/bujqësore. **(Depozita e ofertës: € 8,000)**
Emrat e mëparshëm dhe Fi numrat:
P.I.P.P.Agromorava Fi-229/89

Njësia nr.11: Qëndresa Lokali 5 në Kamenicë - ofron për shitje lokalin me sipërfaqe të përgjithshme prej 260m². Lokali gjendet në katin përdhesë të një ndërtese kolektive përballë Qerdhës së Fëmijëve në Kamenicë, i cili është i përshtatshëm për veprimtari tregtare. **(Depozita e ofertës: € 16,000)**
Emrat e mëparshëm dhe Fi numrat:
NSHT "Morava" Kamenicë (Fi-711/89)

Njësia nr.12: Morava e Binçës Toka në Gllamë – ofron për shitje tokën në sipërfaqe prej 24951m² (2ha 49ari 51m²). Prona gjendet në periferi të qytetit të Gjilanit, në afërsi të fshatit Stanishor, në Komunë të Gjilanit dhe Novobërdës. Lokacioni është i përshtatshëm për zhvillimin e aktiviteteve të ndryshme afariste. **(Depozita e ofertës: € 70,000)**
Emrat e mëparshëm dhe Fi numrat:
HGIP Binacka Morava (Fi-307/89); N.Sh. DD "Binacka Morava" (Fi -6270/92),

Njësia nr.13: Agromorava Toka në Viti (Lot B) - ofron për shitje tokën me sipërfaqe të përgjithshme prej 2561m² (25ari 61m²), në ZK dhe Komunën e Vitisë, e cila është e përshtatshme për veprimtari bujqësore.
(Depozita e ofertës: € 7,000)
Emrat e mëparshëm dhe Fi numrat:N.B.I.Q "Agromorava" Vitina (Fi-229/89)

Njësia nr.14: Agrokultura Toka në Malishevë (Lot C) - ofron për shitje tokën bujqësore në sipërfaqe përgjithshme prej 24334m² (2ha 43ari 34m²), në ZK dhe në afërsi të fshatit Malishevë të Komunës së Gjilanit, e cila është e përshtatshme për veprimtari bujqësore. **(Depozita e ofertës: € 15,000)**
Emrat e mëparshëm dhe Fi numrat:
NSH IKB "MLADOST" Fi - 670/89, KB Gjilan, OP "Mladost" Fi -106 /78, JUKO-MLADOST SHA PP Fi - 1865/96.

Njësia nr.15: Elan Toka në Dumnicë e Llugës - Kjo shitje ofron tokën bujqësore me sipërfaqe 66933m² (6ha 69ari 33m²), në ZK Dumnicë e Llugës, Komuna e Vushtrrisë. **(Depozita e ofertës: € 15,000)**
Emrat e mëparshëm dhe Fi numrat:
NSHB Elan - Vushtrri Fi-791/89; JSC Ratar Fi-7899/92; N.SH.B. Elan UNMIK Regj.nr. 80025629

Njësia nr.16: LUX Lokali Dëshira e Juaj I - Kjo shitje ofron lokalin afarist me sipërfaqe prej 100.57m² e përcaktuar sipas matjeve në terren, ndërsa sipas listës së aseteve, sipërfaqja është 80m². Lokali gjendet në rrugën "Xhafer Deva" në Mitrovicë. Prona është e lëshuar me qira. **(Depozita e ofertës: € 10,000)**

Njësia nr.17: LUX Lokali Dëshira e Juaj II - Kjo shitje ofron lokalin afarist me sipërfaqe prej 52m² sipas listës së aseteve, ndërsa sipas matjeve në terren sipërfaqja është 50.30m². Lokali gjendet në rrugën "Xhafer Deva" në Mitrovicë. Prona është e lëshuar me qira. **(Depozita e ofertës: € 5,000)**

Njësia nr.18: LUX Lokali Kristal - Kjo shitje ofron lokalin afarist me sipërfaqe prej 65.74m² e përcaktuar sipas matjeve në terren, ndërsa sipas listës së aseteve, sipërfaqja është 50m². Lokali gjendet në rrugën "Xhafer Deva" në Mitrovicë. Prona është e lirë, e demoluar pjesërishtë. **(Depozita e ofertës: € 6,000)**

Njësia nr.19: LUX Lokali Napred - Kjo shitje ofron lokalin afarist me sipërfaqe prej 51m² sipas listës së aseteve, ndërsa sipas matjeve në terren sipërfaqja është 49.73m². Lokali gjendet në rrugën "Xhafer Deva" në Mitrovicë. Prona është e lëshuar me qira. **(Depozita e ofertës: € 5,000)**

Njësia nr.20: LUX Lokali Shija I - Kjo shitje ofron lokalin afarist me sipërfaqe prej 77.76m² e përcaktuar sipas matjeve në terren, ndërsa në listën e aseteve, nuk paraqitet me sipërfaqe. Lokali gjendet në rrugën "Xhafer Deva" në Mitrovicë. Prona është e lëshuar me qira. **(Depozita e ofertës: € 8,000)**

Njësia nr.21: LUX Lokali Shija II - Kjo shitje ofron lokalin afarist me sipërfaqe prej 22.10m² e përcaktuar sipas matjeve në terren, ndërsa në listën e aseteve, nuk paraqitet me sipërfaqe. Lokali gjendet në rrugën "Xhafer Deva" në Mitrovicë. Prona është e lirë. **(Depozita e ofertës: € 3,000)**
Emrat e mëparshëm dhe Fi numrat: N.Sh. "Lux" Fi - 200/89; Fi- 6273/92; UNMIK regj.nr. 80038216

Njësia nr.22: NSHBQ Drenica Toka në Gllanaselë nr.2 - Kjo shitje ofron tokën bujqësore me sipërfaqe prej 24731m² (2ha 47ari 31m²), në ZK Gllanaselë, Komuna e Gllogocit. **(Depozita e ofertës: € 8,000)**
Emrat e mëparshëm dhe Fi numrat:
AIK "Agrokosova"; OPBQ "Drenica"; "Ferma e Brojlerëve" (1977); NShBQ "Drenica" (Fi-714/89); Holding "Yuko"; DD PO Zitiste (Fi-4340/93); "Yuko-Drenica" DD sa PO Glogovac (Fi-3481/94, Fi-1722/96); UNMIK Regj.nr. : 80151721

Njësia nr.23: NSH Elan Toka në ZK Brusnik - Kjo shitje ofron tokën bujqësore me sipërfaqe 97175m² (9ha 71ari 75m²), në ZK Brusnik, Komuna e Vushtrrisë. **(Depozita e ofertës: € 20,000)**
Emrat e mëparshëm dhe Fi numrat:
NSHB Elan - Vushtrri Fi-791/89; JSC Ratar Fi-7899/92;
N.SH.B. Elan UNMIK Regj.nr. 80025629

Njësia nr.24: NSHBQ Drenica Parcela 00195-0 në Polluzhë - Kjo shitje ofron tokën bujqësore me sipërfaqe prej 28122m² (2ha 81ari 22m²), në ZK Polluzhë, Komuna e Gllogocit. **(Depozita e ofertës: € 10,000)**
Emrat e mëparshëm dhe Fi numrat: AIK "Agrokosova"; OPBQ "Drenica"; "Ferma e Brojlerëve" (1977); NShBQ "Drenica" (Fi-714/89); Holding "Yuko"; DD PO Zitiste (Fi-4340/93); "Yuko-Drenica" DD sa PO Glogovac (Fi-3481/94, Fi-1722/96); UNMIK Regj.nr. : 80151721

Njësia nr.25: NSH Produkt Toka Bujqësore në Qirez - Kjo shitje ofron tokën bujqësore me sipërfaqe 17011m² (1ha 70ari 11m²), në ZK Qirez, Komuna e Skenderajt. **(Depozita e ofertës: € 6,000)**
Emrat e mëparshëm dhe Fi numrat:
NSH Produkti - Skenderaj Fi - 727/89; Fi-8163/92; Fi-2694/94; Fi-140/95; UNMIK regj.nr. 80483651

Njësia nr.28: Produkti Tokë në Brojë 6 - Kjo shitje ofron tokën bujqësore me sipërfaqe 14673m²(1ha 46ari 73m²), ZK Brojë, Komuna e Skenderajt. **(Depozita e ofertës: € 5,000)**
Emrat e mëparshëm dhe Fi numrat:
NSH Produkti - Skenderaj Fi - 727/89; Fi -8163/92; Fi- 2694/94; Fi- 140/95; UNMIK reg.nr. 80483651

Njësia nr.29: Elan Tokë në Muhaxher i Epërm/Studime e Epërme - Kjo shitje ofron tokën bujqësore me sipërfaqe 56454m² (5ha 64ari 54m²), ZK Muhaxheri i Epërm, Komuna e Vushtrrisë. **(Depozita e ofertës: € 10,000)**

Njësia nr.31: NSH Produkt Parcela 871-1 në Klinë e Epërme - Kjo shitje ofron tokën bujqësore me sipërfaqe prej 6960m² (69ari 60m²), në ZK Klinë e Epëme, Komuna e Skenderajt. **(Depozita e ofertës: € 1,500)**

Njësia nr.32: NSH Produkt Toka bujqësore në Prekaz i Epërme 1 - Kjo shitje ofron tokën bujqësore me sipërfaqe 29553m² (2ha 95ari 53m²), në ZK Prekaz i Epërme, Komuna e Skenderajt. **(Depozita e ofertës: € 10,000)**

Njësia nr.33: NSH Produkt Toka bujqësore në Prekaz i Epërme 2 - Kjo shitje ofron tokën bujqësore me sipërfaqe 98113m² (9ha 81ari 13m²), në ZK Prekaz i Epërme, Komuna e Skenderajt. **(Depozita e ofertës: € 20,000)**
Emrat e mëparshëm dhe Fi numrat:
NSH Produkti - Skenderaj Fi - 727/89; Fi-8163/92; Fi-2694/94; Fi-140/95; UNMIK regj.nr. 80483651

Njësia nr.34: Toka bujqësore Gurrakoc 1 - tokë bujqësore me sipërfaqe 8ha 48ari 37m² (84837m²) në ZK Gurrakoc, komuna Istog. Prona ka qasje në rrugë publike. **(Depozita e ofertës: € 25,000)**
Emrat e mëparshëm dhe Fi numrat:
NSH"Dubrava", Istog Fi. 268/89

Njësia nr.35: NT Koreniku Dyqani nr. 3 në Istog – dyqan me sipërfaqe 58m² sipas matjeve në terren (45m² sipas listës së aseteve) që gjendet në rr. Bajram Gashi afër qendrës së qytetit, komuna Istog. Toka NUK është pjesë e shitjes.
(Depozita e ofertës: € 5,000)

Njësia nr.36: NT Koreniku Dyqani nr. 4 në Istog - dyqan etazh me sipërfaqe 37m² sipas matjeve në terren (30m² sipas listës së aseteve) që gjendet në përdhesen e objektit në rr. Dr. Ibrahim Rugova, në qendër të qytetit, komuna Istog. Toka NUK është pjesë e kësaj shitje. Aktualisht, lokali është e dhënë me qira. **(Depozita e ofertës: € 4,000)**

Njësia nr.37: NT Koreniku Dyqani nr. 5 në Istog - dyqan me sipërfaqe 25m² sipas matjeve në terren (22m² sipas listës së aseteve) që gjendet në katin përdhesë të objektit në rr. Bajram Gashi, në qendër të qytetit, komuna Istog. Toka NUK është pjesë e kësaj shitje. **(Depozita e ofertës: € 2,000)**
Emrat e mëparshëm dhe Fi numrat: NT "Korenik", Istog Fi.501/89

Njësia nr.38: KB Bec Toka Bujqësore në Shishmon të Bokës - tokë bujqësore me sipërfaqe 1ha 5ari 24m² (10524m²) në ZK Shishman i Bokës, Komuna Gjakovë. Toka ka qasje në rrugë publike. Aktualisht, prona është e dhënë me qira.
(Depozita e ofertës: € 7,000)
Emrat e mëparshëm dhe Fi numrat: KB "Bec", Bec (Fi. 391/90)

Njësia nr.39: Parcelat nr. 113-0, 103-2 në Jashanicë - tokë bujqësore me sipërfaqe 2ha 63ari 21m² (26321m²) në ZK Jashanicë, komuna Klinë. Prona ka qasje në rrugë publike. **(Depozita e ofertës: € 10,000)**

Njësia nr.40: Parcela nr.175-4 në Jashanicë - tokë bujqësore me sipërfaqe 83ari 5m² (8305m²) që ndodhet në ZK Jashanicë, komuna Klinë. Prona ka qasje në rrugë publike. **(Depozita e ofertës: € 4,000)**

Njësia nr.41: Parcela nr. 33-5 në Klinafc - tokë bujqësore me sipërfaqe 39ari 52m² (3952m²) në ZK Klinafc, Komuna Klinë. Prona është pranë rrugës publike por nuk ka qasje direkte në të, aktualisht qasja bëhet përmes pronës private.
(Depozita e ofertës: € 2,000)
Emrat e mëparshëm dhe Fi numrat:
NPB "Malishgan", Klinë (Fi. 256/90)

Njësia nr.42: Ereniku PP Toka Rastavica D - tokë bujqësore me sipërfaqe totale 7ha 1ari 22m² (70122m²) në ZK Rastavicë, Komuna Deçan. Prona ka qasje në rrugë publike. **(Depozita e ofertës: € 25,000)**
Emrat e mëparshëm dhe Fi numrat:
NSH "Ereniku - Prodhimtaria Primare" Gjakovë, Fi-460/89, Fi.198/90

Njësia nr.43: KB Kooperimi - Toka bujqësore Sigë 1 - tokë bujqësore me sipërfaqe 3ha 74ari 50m² (37450m²) në ZK Sigë, Komuna Pejë. Prona nuk ka qasje në rrugë publike të regjistruar. **(Depozita e ofertës: € 25,000)**
Emrat e mëparshëm dhe Fi numrat:
KBI "Dushan Mugosha – Duç" në Pejë (Fi.573/89)

Njësia nr.44: Ereniku Tregtia Shitorja në Brekoc - lokal afarist si dhe parcela nr. 380-2 me sipërfaqe 57m² sipas certifikatës së pronës. Sipas matjeve objekti ka 93.4m² bruto. Pjesa e dyqanit në sipërfaqe prej 39.27m² sipas matjeve shtrihet në parcelën nr. 381-2 në pronësi të Komunës Gjakovë ku si e tillë kjo parcelë NUK është pjesë e shitjes. Prona ndodhet në ZK Brekoc, Komuna Gjakovë. Aktualisht, prona ka qasje në rrugë publike përmes parcelës 381-2, përdoret me kontratë qiraje.
(Depozita e ofertës: € 8,000)
Emrat e mëparshëm dhe Fi numrat:
NTShP "Tregtia", Gjakovë (Fi. 459/89)

Njësia nr.45: KB Gurrakoci - Toka bujqësore në Zallq 6 - tokë bujqësore me sipërfaqe 2ha 53ari 97m² (25397m²) në ZK Zallq, komuna Istog. Prona ka qasje në rrugë publike. **(Depozita e ofertës: € 12,000)**
Emrat e mëparshëm dhe Fi numrat:
KB "Gurrakoci", Istog; NBPTSh "Buduqnost", Istog (Fi- 656/89)

Njësia nr.46: KBI Bujqësia - parcela nr. 4-5 në Çallapek - tokë bujqësore me sipërfaqe 1ha 44ari 99m² (14499m²) në ZK Çallapek, komuna Pejë. Prona nuk ka qasje në rrugë publike. **(Depozita e ofertës: € 7,000)**

Njësia nr.47: KBI Bujqësia - parcela nr. 228 në Çallapek - tokë bujqësore me sipërfaqe 1ha 65ari 38m² (16538m²) në ZK Çallapek, komuna Pejë. Prona ka qasje në rrugë publike. **(Depozita e ofertës: € 10,000)**

Njësia nr.48: KBI Bujqësia - Toka bujqësore në Rosulë - tokë bujqësore me sipërfaqe 4ha 68ari 82m² (46882m²) në ZK Rosulë, Komuna Pejë. Prona ka qasje të pjesshme në rrugë publike. **(Depozita e ofertës: € 20,000)**
Emrat e mëparshëm dhe Fi numrat:
KBI Bujqësia, Pejë; NP KBI "Dushan Mugosha – Duq p.s.p.", Pejë (Fi. 525/89)

Njësia nr.49: KB Kooperimi - Toka në Broliq - tokë bujqësore me sipërfaqe 8ha 39ari 58m² (83958m²) në ZK Broliq, Komuna Pejë. Prona ka qasje në rrugë publike. **(Depozita e ofertës: € 25,000)**
Emrat e mëparshëm dhe Fi numrat:
NP Kooperuese me p.p.; KBI "Dushan Mugosha – Duç" në Pejë (Fi.573/89)

Njësia nr.50: KB Liria Toka Bujqësore në Budisalc - tokë bujqësore me sipërfaqe 8ha 13ari 90m² (81390m²) në ZK Budisalc, Komuna Kinë. Prona ka qasje në rrugë publike. **(Depozita e ofertës: € 20,000)**

Njësia nr.51: KB Bec Toka në Kodrali të Becit - tokë bujqësore me sipërfaqe 4ha 69ari 18m² (46918m²) në ZK Kodrali e Becit, komuna Gjakovë. Prona ka qasje në rrugë publike. **(Depozita e ofertës: € 40,000)**
Emrat e mëparshëm dhe Fi numrat:
KB "Bec", Bec (Fi. 391/90)

Njësia nr.52: NT Koreniku Supermarketi nr.1, Istog - lokal afarist në etazh me sipërfaqe 207m² sipas matjeve (196m² sipas listës së aseteve) që gjendet në katin përdhes të një objekti banesor në Rr. Skënderbeu, komuna Istog. Prona nuk është në përdorim. **(Depozita e ofertës: € 30,000)**
Emrat e mëparshëm dhe Fi numrat:
NT "Korenik", Istog Fi.501/89

Vijon në faqen e dytë ⟹

Vijon nga faqja e parë

AGJENCIA KOSOVARE E PRIVATIZIMIT
KOSOVSKA AGENCIJA ZA PRIVATIZACIJU
PRIVATISATION AGENCY OF KOSOVO

Njësia nr.53: Toka në Dashinoc 3 – tokë bujqësore me sipërfaqe totale 4ha 15ari 78m² (41578m²) që ndodhen në ZK Dashinoc, komuna Deçan. Prona ka qasje në rrugë publike. **(Depozita e ofertës: € 14,000)**
Emrat e mëparshëm dhe Fi numrat:
KB "Deçani", Deçan (Fi.172/81, Fi.225/84)

Njësia nr.54: Parcela nr.293 në Dashinoc – tokë bujqësore me sipërfaqe 3ha 27ari 43m² (32743m²) në ZK Dashinoc, komuna Deçan. Prona ka qasje në rrugë publike lokale. **(Depozita e ofertës: € 12,000)**
Emrat e mëparshëm dhe Fi numrat:
KB "Deçani", Deçan (Fi.172/81, Fi.225/84)

Njësia nr.55: Tokë Bujqësore në Damjan 1 - tokë bujqësore me sipërfaqe 5ha 56ari 95m² (55695m²) në ZK Damjan, komuna Gjakovë. Prona ka qasje ne rrugë publike. **(Depozita e ofertës: € 20,000)**

Njësia nr.56: Toka Bujqësore në Damjan 2 – tokë bujqësore me sipërfaqe 9ha 14ari 23m² (91423m²) në ZK Damjan, komuna Gjakovë. Prona ka qasje direkte në rrugë publike. Pjesë e parcelës 1213-0 është e punuar, nuk ka ndonjë marrëveshje për shfrytëzim prone. **(Depozita e ofertës: € 30,000)**

Njësia nr.57: Toka Bujqësore në Damjan 3 – tokë bujqësore me sipërfaqe 3ha 53ari 35m² (35335m²) në ZK Damjan, komuna Gjakovë. Prona ka qasje në rrugë publike. Ajo është e rrethuar me tel, nuk ka ndonjë marrëveshje për shfrytëzim prone.
(Depozita e ofertës: € 15,000)
Emrat e mëparshëm dhe Fi numrat:
KB "Rogova", Rogovë, Gjakovë

Njësia nr.58: Parcela nr.821 në Zatriq - tokë me sipërfaqe 452m² në ZK Zatriq, komuna Rahovec. Prona nuk ka qasje në rrugë publike. Në perëndim të parcelës ekziston një burim i ujit të pijshëm i cili si resurs nëntokësor nuk i bartet blerësit të ardhshëm. **(Depozita e ofertës: € 2,000)**
Emrat e mëparshëm dhe Fi numrat:
NMKGI "Deva" p.p., Gjakovë Fi. 497/89

Njësia nr.59: Ratar Tokë Bujqësore Hajvali II - Kjo shitje ofron tokën bujqësore me sipërfaqe të përgjithshme prej 8740m² (87ari 40m2) ZK Hajvali, komuna Prishtinë. **(Depozita e ofertës: € 8,000)**
Emrat e mëparshëm dhe Fi numrat:
NSH "Ratar" Llapllasellë (më parë pjesë e KBI "Kosova Export"), Fi.809/89.

Njësia nr.60: Ratar Tokë Bujqësore Hajvali III - Kjo shitje ofron tokën bujqësore me sipërfaqe të përgjithshme prej 5395m² (53ari 95m²) ZK Hajvali, komuna Prishtinë. **(Depozita e ofertës: € 5,000)**
Emrat e mëparshëm dhe Fi numrat:
NSH "Ratar" Llapllasellë (më parë pjesë e KBI "Kosova Export"), Fi.809/89.

Njësia nr.61: Ratar Tokë Bujqësore Hajvali IV - Kjo shitje ofron tokën bujqësore me sipërfaqe të përgjithshme prej 2219m² (22ari 19m²) zona kadastrale Hajvali, komuna Prishtinë. **(Depozita e ofertës: € 2,000)**
Emrat e mëparshëm dhe Fi numrat:
NSH "Ratar" Llapllasellë (më parë pjesë e KBI "Kosova Export"), Fi.809/89.

Njësia nr.62: Ratar Tokë Bujqësore Matiqan V - Kjo shitje ofron tokën bujqësore me sipërfaqe të përgjithshme prej 380m² (3ari 80m²) ZK Matiqan, komuna Prishtinë. **(Depozita e ofertës: € 500)**
Emrat e mëparshëm dhe Fi numrat:
NSH "Ratar" Llapllasellë (më parë pjesë e KBI "Kosova Export"), Fi.809/89.

Njësia nr.63: Ratar Tokë Bujqësore Preoc VI - Kjo shitje ofron tokën bujqësore me sipërfaqe të përgjithshme prej 7274m² (72ari 74m²) në ZK Preoc, komuna Graçanicë. **(Depozita e ofertës: € 7,000)**
Emrat e mëparshëm dhe Fi numrat:
NSH "Ratar" Llapllasellë (më parë pjesë e KBI "Kosova Export"), Fi.809/89.

Njësia nr.64: Ratar Tokë Bujqësore Çagllavicë IV - Kjo shitje ofron tokën bujqësore me sipërfaqe të përgjithshme prej 4873m² (48ari 73m²) në ZK Çagllavicë, komuna Prishtinë. **(Depozita e ofertës: € 5,000)**
Emrat e mëparshëm dhe Fi numrat:
NSH "Ratar" Llapllasellë (më parë pjesë e KBI "Kosova Export"), Fi.809/89.

Njësia nr.65: Ratar Tokë Bujqësore Çagllavicë V - Kjo shitje ofron tokën bujqësore me sipërfaqe të përgjithshme prej 17989m² (1ha 79ari 89m²) në ZK Çagllavicë, komuna Prishtinë. **(Depozita e ofertës: € 17,000)**

Njësia nr.66: Ratar Tokë Bujqësore Çagllavicë VI - Kjo shitje ofron tokën bujqësore me sipërfaqe të përgjithshme prej 81397m² (8ha 13ari 97m²) në ZK Çagllavicë, komuna Prishtinë. **(Depozita e ofertës: € 50,000)**
Emrat e mëparshëm dhe Fi numrat:
NSH "Ratar" Llapllasellë (më parë pjesë e KBI "Kosova Export"), Fi.809/89.

Njësia nr.67: Jugopllastika Shitorja Mitrovicë - përfshinë shitoren me sipërfaqe sipas dokumenteve që posedon AKP-ja 74.61m² kurse sipas matjeve në terren 66m². Aseti gjendet në katin përdhes në kuadër të ndërtesës disa kate në një pjesë atraktive të qendrës së Mitrovicës, në sheshin Mehë Uka, Mitrovicë. Nuk ka tokë që do t'i bartet blerësit të ri.
(Depozita e ofertës: € 10,000)
Emrat e mëparshëm dhe Fi numrat:
NSh "Jugoplastika", Prishtinë

Njësia nr.68: Investbanka Shitorja Prishtina – kjo njësi përfshinë lokalin afarist me sipërfaqe të përgjithshme prej 95.51m², nga të cilat 66.41m² në përdhes dhe 29.10m² në bodrum, i cili gjendet në katin përdhesë të ndërtesës shumëkatëshe në Sheshin Zahir Pajaziti p.n. në Prishtinë. **(Depozita e ofertës: € 20,000)**
Emrat e mëparshëm dhe Fi numrat:
NSh Investbanka; Fi-13383/95; Nr.fiskal 601775317

Njësia nr.69: Bujqësia Tokë Bujqësore Hamidi - Kjo shitje ofron tokën bujqësore me sipërfaqe të përgjithshme prej 6904m² (69ari 04m²) ZK Hamidi, Komuna Obiliq. **(Depozita e ofertës: € 2,000)**
Emrat e mëparshëm dhe Fi numrat:
NSh "Bujqësia", Fushë Kosovë Fi-811/89; KBI "Kosova Export" Fushë Kosovë;

Njësia nr.70: KB Kosova Tokë Bujqësore Livagjë III - Kjo shitje ofron tokë bujqësore me sipërfaqe prej 14482m² (1ha 44ari 82m²) në ZK Livagjë, komuna Graçanicë. Toka është e mbjellur me kultura njëvjeçare.
(Depozita e ofertës: € 17,000)

Njësia nr.71: KB Kosova Tokë Bujqësore Suhadoll I - Kjo shitje ofron tokë bujqësore me sipërfaqe prej 40260m² (4ha 02ari 60m²) në ZK Suhadoll, komuna Graçanicë. Toka është e mbjellur me kultura njëvjeçare.
(Depozita e ofertës: € 48,000)
Emrat e mëparshëm dhe Fi numrat:
KB "Kosova"; KB Lipjan; SHA "Poljoprivreda"; Fi-7667/92, Fi-3890/94;

Njësia nr.72: Ratar Tokë Bujqësore Hajvali I - Kjo shitje ofron tokën me sipërfaqe të përgjithshme prej 33499m² (3ha 34ari 99m²), ZK Hajvali, Komuna Prishtinë. **(Depozita e ofertës: € 15,000)**
Emrat e mëparshëm dhe Fi numrat:
NSH "Ratar" Llapllasellë (më parë pjesë e KBI "Kosova Export"), Fi.809/89.

Njësia nr.73: KB Kosova Tokë Bujqësore Grackë e Vjetër I - Kjo shitje ofron tokën bujqësore me sipërfaqe të përgjithshme prej 32096m² (3ha 20ari 96m²) ZK Grackë e Vjetër, Komuna Lipjan. (Depozita e ofertës: € 5,000)

Njësia nr.74: KB Kosova Tokë Bujqësore Rufc i Ri II - Kjo shitje ofron tokë bujqësore me sipërfaqe prej 60233m² (6ha 02ari 33m²) në ZK Rufc i Ri, komuna Lipjan. **(Depozita e ofertës: € 7,000)**
Emrat e mëparshëm dhe Fi numrat:
KB "Kosova"; KB Lipjan;
SHA "Poljoprivreda"; Fi-7667/92, Fi-3890/94;

Njësia nr.75: NSH Lavërtaria-Blegtoria - Tokë bujqësore në Trepetincë 4 - ofron për shitje tokën bujqësore që ndodhet në ZK Trepetincë, Komuna e Prizrenit me sipërfaqen e përgjithshme prej 73773m² (7ha 37ari 73m²), me kulturë arë e kl.2,3,4. Vërejtje: Sipas gjendjes faktike në terren, është vërejtur se në ngastrën kadastrale 347-0 ndodhen disa objekte të karakterit të përkohshëm të cilat shfrytëzohen si shtallë/stane për strehimin e deleve dhe ushqimin e tyre. **(Depozita e ofertës: € 45,000)**

Njësia nr.76: NSH Lavërtaria-Blegtoria - Tokë bujqësore në Trepetincë 10 - ofron për shitje tokën bujqësore që ndodhet në ZK Trepetincë, me sipërfaqe të përgjithshme prej 72614m² (7ha 26ari 14m²), me kulturë arë e kl. 5.
(Depozita e ofertës: € 35,000)

Njësia nr.77: NSH Lavërtaria-Blegtoria - Tokë bujqësore në Atmaxhë 5 - ofron për shitje tokën bujqësore që ndodhet në ZK Atmaxhë, Komuna e Prizrenit, me sipërfaqe të përgjithshme prej 63171m² (6ha 31ari 71m²), me kulturë arë e kl 4.
(Depozita e ofertës: € 30,000)
Emrat e mëparshëm dhe Fi numrat:
PIK "Progres-Export"-"Ratarstvo" sa P.O Dusanovo, "Progres Export- Ratarstvo i Stocarstvo " Fi.-698/89,

Njësia nr.78: NBI Rahoveci – Prona në Vrajakë 1 - Prona ofruar në tender ka sipërfaqe të përgjithshme prej 6ha 08ari 59m² (60859m²), me kulture arë kl.2,6 në ZK Vrajakë, Rahovec. **(Depozita e ofertës: € 20,000)**

Njësia nr.79: NBI Rahoveci – Prona në Vrajakë 4 - Prona ofruar në tender ka sipërfaqe të përgjithshme prej 2ha 48ari 44m² (24844m²), me kulturë mal kl.2 në ZK Vrajakë, Rahovec. **(Depozita e ofertës: € 10,000)**
Emrat e mëparshëm dhe Fi numrat:
NBI/PIP"Orvin"Orahovac – Fi. 492/89; Fi.1764/92.

Njësia nr.80: NSH Lidhja e Vozitësve - Prona në Tusuz - ofron për shitje parcelat nr.P-71813068-08606-0 me sipërfaqe 6600m² dhe P-71813068-08614-0 me sipërfaqe 5450m², duke përfshirë një sipërfaqe të përgjithshme prej 1ha 20ari 50m² (12050m²) që ndodhen në ZK Prizren, Komuna Prizrenit. Vërejtje - Sipas Aktvendimit të Zyrës Komunale Kadastrale është krijuar servituti i përhershëm për qasje në rrugën publike, për shfrytëzim të ecjes në këmbë dhe me makinë në cilëndo kohë, në favor të parcelës P-8614-0 i cili mundëson kalimin nëpër ngastrat kadastrale në pronësi private me nr: 8610-0 (75m²), 8611 (76m²) dhe 8613 (82m²), konform vendimit të gjykatës, ku këto prona nuk janë në shitje. Gjithashtu në ngastrën kadastrale 8614-0 pjesërisht ndodhet një ndërtesë (P+1 - ndërtesa e ish administratës së NSH-së) e cila tani nuk është në shfrytëzim dhe nuk është e regjistruar në regjistra kadastral. **(Depozita e ofertës: € 30,000)**
Emrat e mëparshëm dhe Fi numrat:
Tusus - Prizren- Savez Vozaca deri ne vitin 1996 dhe Lidhja e Vozitesve Prizren, nr.regjistri nga Gjykata ekonomike Fi 980/91.

Njësia nr.81: NSH Zadruga Shtrpce- Tokë bujqësore në Sevce 7 - Ofron për shitje tokë në ZK Sevce, komuna Shtrpce, me sipërfaqe prej 95271m² (9ha 52ari 71m²) me kulturë kullosë, klasa 6. **(Depozita e ofertës: € 25,000)**
Emrat e mëparshëm dhe Fi numrat:
DP"Zadruga Štrpce", Štrpce (Fi.56/90)

Njësia nr.82: Tokë Bujqësore në Nashec - ofron për shitje tokën bujqësore që e përfshin sipërfaqen e përgjithshme prej 21434m² (2ha 14ari 34m²), me kulturë arë Kl.5 që ndodhet në ZK Nashec, Komuna Prizren. **(Depozita e ofertës: € 5,000)**

Njësia nr.83: Tokë Bujqësore në Trepetincë - ofron për shitje tokën bujqësore që e përfshin sipërfaqen e përgjithshme prej 10971m² (1ha 09ari 71m²), me kulturë arë Kl.5 që ndodhet në ZK Trepetincë, Komuna Prizren. **(Depozita e ofertës: € 5,000)**
Emrat e mëparshëm dhe Fi numrat:
PIK "Progres-Export"-"Ratarstvo" sa P.O Dusanovo, "Progres Export- Ratarstvo i Stocarstvo " Fi.-698/89, Fi.-7337/92.

Njësia nr.84: NSH Liria Lokali në Prevallë - ofron për shitje pronën/objektin që ndodhet në ZK Gornja Sellë, Komuna e Prizrenit, me sipërfaqe të përgjithshme prej 273m² i cili është i ndërtuar/vendosur në parcelën me nr.P-71813012-00135-1 të regjistruar në emër të NSh-së. Vërejtje - Lokali/objekti lëndë e shitjes gjendet në pjesën ku shtrihet fshati turistik Prevallë i cili është në kuadër të Ligjit mbi Parkun Kombëtar "Sharri" zonën e 3-të. Sipas gjendjes faktike ka zgjerime në objekt. Zgjerimet e bëra në objekt dhe jashtë objektit (162m²+381m²) që përfshijnë një sipërfaqe totale prej S=543m² nuk janë lëndë e shitjes si dhe të njëjtat shtrihen në parcelat të cilat nuk janë pronë NSH-së. Andaj, sipërfaqja totale e cila është pjesë e shitjes, është vetëm sipërfaqja S=273m² aq sa edhe figuron të jetë prona sipas Certifikatës Pronësore.
(Depozita e ofertës: € 20,000)
Emrat e mëparshëm dhe Fi numrat:
NTSH "Liria" – Prizren FI-330/89; FI-6963/92.

Njësia nr.85: NSH NBI Suhareka – Toka Bujqësore në Sallagrazhdë 4 - Prona e ofruar për shitje ka sipërfaqe të përgjithshme prej 5ha 68ari 07m² (56807m²), në ZK Sallagrazhdë, Komuna e Suharekës me kulturë arë e klasës 4. Vërejtje për pronën: sipas konfirmimit të ATK-se, prona ka të vendosur barrë tatimore. **(Depozita e ofertës: € 5,000)**
Emrat e mëparshëm dhe Fi numrat:
PIP "Suva Reka" Fi.232/89; PIP "PKB Metohijavino" Fi.1765/92

Njësia nr.86: NBI Rahoveci – Prona në Drenoc 1 - Prona ofruar në tender me sipërfaqe të përgjithshme prej 1ha 57ari 34m² (15734m²), me kulturë arë dhe kullosë kl.6 në ZK Drenoc, Rahovec. **(Depozita e ofertës: € 2,000)**

Njësia nr.87: NBI Rahoveci – Prona në Drenoc 2 - Prona ofruar në tender me sipërfaqe të përgjithshme prej 85ari 85m² (8585m²) me kulturë arë kl.5 në ZK Drenoc, Rahovec. **(Depozita e ofertës: € 2,000)**

Njësia nr.88: NBI Rahoveci – Prona në Drenoc 3 - Prona ofruar në tender me sipërfaqe të përgjithshme prej 83ari 57m² (8357m²), me kulturë arë e kl.5 në ZK Drenoc, Rahovec. **(Depozita e ofertës: € 3,000)**

Njësia nr.89: NBI Rahoveci – Prona në Drenoc 6 - Prona ofruar në tender me sipërfaqe të përgjithshme prej 1ha 10ari 77m² (11077m²), me kulturë arë kl.5,6 në ZK Drenoc, Rahovec. **(Depozita e ofertës: € 3,000)**
Emrat e mëparshëm dhe Fi numrat: NBI/PIP"Orvin"Orahovac – Fi. 492/89; Fi.1764/92.

Njësia nr.90: NSH Lavërtari Blegtori- Tokë Bujqësore në Lubizhdë 9 - ofron për shitje tokën që e përfshinë sipërfaqen e përgjithshme prej 26600m² (2h 66ari 00m²), me kulturë arë e kl.4 që ndodhet në ZK Lubizhdë, Komuna Prizren.
(Depozita e ofertës: € 30,000)

Njësia 91: NSH Lavërtari Blegtori- Tokë Bujqësore në Trepetincë 5 - ofron për shitje tokën bujqësore që ndodhet në ZK Trepetincë, Komuna Prizren dhe përfshinë sipërfaqen e përgjithshme prej 12181m² (1ha 21ari 81m²) me kulturë arë e kl.3.
(Depozita e ofertës: € 15,000)
Emrat e mëparshëm dhe Fi numrat:
PIK "Progres-Export"-"Ratarstvo" sa P.O Dusanovo, "Progres Export- Ratarstvo i Stocarstvo " Fi.-698/89, Fi.-7337/92.

Njësia nr.92: NBI Rahoveci – Prona në Krushë të Madhe 1 - Prona ofruar në tender me sipërfaqe të përgjithshme prej 35627m² (03ha 56ari 27m²) me kulturë arë e kl. 1,2 në ZK Krusha e Madhe, Komuna Rahovec. **(Depozita e ofertës: € 20,000)**
Emrat e mëparshëm dhe Fi numrat:
NBI/PIP"Orvin"Orahovac – Fi. 492/89; Fi.1764/92.

Njësia nr.93: NBI Rahoveci – Prona në Krushë të Madhe 3 - Prona ofruar në tender ka sipërfaqe të përgjithshme prej 7701m² (77ari 01m²) me kulturë arë e kl. 2,5 në ZK Krusha e Madhe, Komuna Rahovec. **(Depozita e ofertës: € 4,000)**
Emrat e mëparshëm dhe Fi numrat:
NBI/PIP"Orvin"Orahovac – Fi. 492/89; Fi.1764/92.

Njësia nr.94: NSH Zadruga Shtërpce- Prona në Sevce 1 - Ofron për shitje tokën në ZK Sevc, komuna Shtërpce, me sipërfaqe të përgjithshme prej 71917m² (7ha 19ari 17m²), me kulturë kullosë kl.6. **(Depozita e ofertës: € 20,000)**

Njësia nr.95: NSH Zadruga Shtërpce - Prona në Sevce 3 - Ofron për shitje tokën në ZK Sevc, komuna Shtërpce, me sipërfaqe të përgjithshme prej 19533m² (1ha 95ari 33m²), me kulturë kullosë kl.6. **(Depozita e ofertës: € 5,000)**

Njësia nr.96: NSH Zadruga Shtërpce - Prona në Sevce 4 - Ofron për shitje tokën në ZK Sevc, komuna Shtërpce, me sipërfaqe të përgjithshme prej 68067m² (6ha 80ari 67m²), me kulturë kullosë kl.6. **(Depozita e ofertës: € 20,000)**

Njësia nr.97: NSH Zadruga Shtërpce - Prona në Sevce 5 - Ofron për shitje tokën në ZK Sevc, komuna Shtërpce, me sipërfaqe të përgjithshme prej 89360m² (8ha 93ari 60m²) me kulturë kullosë kl.6. **(Depozita e ofertës: € 20,000)**
Emrat e mëparshëm dhe Fi numrat:
DP"Zadruga Štrpce", Štrpce (Fi.56/90)

Njësia nr.98: NSH Vreshtaria - Toka Bujqësore në Mamushë 1 – Ofron për shitje tokën (Pronën) që e përbëjnë sipërfaqen e përgjithshme prej 1ha 33ari 35m² (13335m²) me kulturë kullosë e kl.3, dhe arë e kl.2,3,4 që ndodhet në ZK Mamushë, Komuna e Mamushës. **(Depozita e ofertës: € 3,000)**
Emrat e mëparshëm dhe Fi numrat:
Preduzece za proizvodnju vinskih i stonih sorta grozdja "Vinogradarstvo" sa p.o. u Dusanovu – Prizren Fi.696/90; "KOSOVOVINO" Mala Kruša P.O. Prizren – Fi. 563/92; "PKB KOSOVOVINO" D.O.O. - (Fi.1921/92)

Sipërfaqet e sakta me detajet tjera për të gjitha Asetet do të mund t'i merrni në Memorandumin Final të Informatave

Dita e dorëzimit dhe hapja e ofertave është: 03 prill 2019

Për më shumë informata, investitorët e interesuar duhet ta kontaktojnë AKP-në, Njësinë për Marketing dhe Marrëdhënie me Investitorë
Rruga "Agim Ramadani Nr. 23", 10000 Prishtinë, Kosovë

tel:+ 383 (0) 38 500 400 lok. 1105 ose 2055
fax: + 383 (0) 38 248 076

e-mail: marketing@pak-ks.org / shitja@pak-ks.org / sales@pak-ks.org
ueb faqja: www.pak-ks.org

Cilido person që beson se ka ankesë valide kundër subjekteve apo njësive të tilla (përfshirë, por jo edhe duke u kufizuar me, (i) ankesat në të cilat ata besojnë se janë pronarë të ligjshëm të cilitdo subjekti apo njësie apo pjese të saj apo se janë pasardhës valid (ii) kreditorët) pa vonesë duhet të paraqesin një ankesë të tillë në AKP, së bashku me sqarimet e plota dhe gjithë dokumentacionin përcjellës.

Në procesin e likuidimit, AKP-ja do të analizoj ankesat e paraqitura dhe dokumentet përcjellëse në mënyrë që të përcaktoj se te kush duhet të shkojnë pagesat nga të ardhurat nga shitja në përputhje me Ligjin e Zbatueshëm. Duhet të theksohet se, në përputhje me Ligjin e Zbatueshëm, ka gjasa që 20% e të ardhuravenga shitja së pari t'i paguhen "punëtorëve të kualifikueshëm", pas tyre pretenduesve për pronësi të tokave, kreditorëve të siguruar dhe të pasiguruar dhe pastaj pronarëve të subjekteve ku subjektet e tilla janë përcaktuar se janë transformuar në përputhje me Ligjin e zbatueshëm dhe në mënyrë jo diskriminuese

AKP-ja nuk do t'i gjykoj ankesat si një organ kuazi gjyqësor apo organ administrativë; prandaj paraqitja e ankesës në AKP, për të cilën gjë AKP-ja fuqimisht i inkurajon paditësit e mundshëm të bëjnë këtë, nuk e parandalon paditësin e mundshëm që gjithashtu të paraqes padi edhe në Odën e Veçantë të Gjykatës Supreme të Kosovës, e gjithashtu nuk e parandalon që të kontestoj ligjërisht çfarëdo vendimi të AKP-së në gjykatën kompetente. Për formularin e ankesës dhe detajet se si të paraqitet një ankesë, www.pak-ks.org- "si të paraqes ankesë" apo merr formularin në zyrën qendrore të AKP-së.
Personat të cilët besojnë se kanë të drejtë në pjesën e 20% e të ardhurave nga shitja e pagueshme për "punëtorët e kualifikuar" pas shitjes/likuidimit (përfshirë edhe personat që hyjnë brenda çfarëdo definicioni të Odës së Veçantë të "punëtorëve të kualifikuar" apo punëtorëve si rezultat i çfarëdo definicioni të Odës së Veçantë të "diskriminimit") gjithashtu mund të gjejnë detaje të listës përkatëse në faqen e internetit të cekur më lartë menjëherë pas shitjes/likuidimit së bashku me detajet se si ata mund të paraqesin ankesë për të shtuar edhe veten e tyre në listë.

Informatat që janë dhënë në këtë publikim mund të kenë pasaktësi, lëshime, ose gabime tipografike për të cilat Agjencia Kosovare e Privatizimit nuk do të jetë në asnjë mënyrë përgjegjëse e as nuk do të pranojë përgjegjësi lidhur me përdorimin, vlefshmërinë, saktësinë, plotësinë ose besueshmërinë, pa marr parasysh natyrën e tyre

AGJENCIA KOSOVARE E PRIVATIZIMIT
KOSOVSKA AGENCIJA ZA PRIVATIZACIJU
PRIVATISATION AGENCY OF KOSOVO

Kosovska Agencija za Privatizaciju je preuzela zadatak da privatizuje društvena preduzeća na Kosovu putem metode spin off-a i likvidacije. Pozivaju se investitori da putem otvorenog konkurentskog tendera učestvuje u kupovini dole navedene imovine određenih DP koja su trenutno u likvidaciji.

KOSOVSKA AGENCIJA ZA PRIVATIZACIJU
OBJAVLJUJE PRODAJU BR. 45 IMOVINE PREDUZEĆA U LIKVIDACIJI

Entiteti/ imovina koja je dole naznaćena spada pod nadležnošcu KAP kao što je i definisano zakonom br. 04/L-034 o privatizaciji, Kosovske Agencije za Privatizaciju.

Zapećene ponude za sledeće artikle trebaju biti predate u "Omladinsko - Sportski Centar", Priština, **03 April 2019**, od 10:00 do 12:00 ćasova, (po centralno evropskom vremenu), zajedno sa depozitom za ponudu i taksom za podnošenje ponuda u skladu sa Pravilima o tenderu koji se primenjuju pri prodaji putem likvidacije. Svi navedeni artikli su stavljeni na prodaju na osnovama "kao takvi " i "gde su", i biće prodati u skladu sa zakonskim terminima i uslovima prodaje. Uopšte i bez dopunjavanja tih termina, KAP ne garantuje, niti izražava ili implicira, o uslovima i opisu na osnovu kojih su artikli prodati ili njihovu podobnost za svrhu i korišćenje. Potvrda opisa i uslova artikla navedenih u ovoj listi je odgovornost ponudaća.

Jedinica br.01: Poljoprivredno Dobro Zemljište u Bablaku (Lot B) - nudi za prodaju poljoprivredno zemljište sa ukupnom površinom od 853m² (8ari 53m²), u KZ i u blizini sela Bablak, Opština Uroševac, koja je pogodna za poljoprivredne delatnosti. **(Depozit ponude: € 1,000)**

Jedinica br.02: Poljoprivredno Dobro Zemljište u Papazu (Lot D) - nudi za prodaju poljoprivredno zemljište sa ukupnom površinom od 1237m² (12ari 37m²), u KZ i u blizini sela Papaz, Opštine Uroševac, koja je pogodna za poljoprivredne delatnosti. **(Depozit ponude: € 2,000)**

Jedinica br.03: Poljoprivredno Dobro Zemljište u Sojevu (Lot C) - nudi za prodaju poljoprivredno zemljište sa ukupnom površinom od 32402m² (3ha 24ari 02m²), u KZ i u blizini sela Sojevu, Opština Uroševac, koja je pogodna za poljoprivredne delatnosti. **(Depozit ponude: € 12,000)**
Raniji nazivi i Fi brojevi:
D.P Poljoprivredno Dobro Uroševac Fi-650/89

Jedinica br.04: ZZ Prekovce Objekti u Prekovcu - nudi za prodaju Objekte sa ukupnom površinom od 560m², u KZ i u blizini sela Prekovce Opštine Novoberdo, koja su pogodne za poljoprivredne delatnosti. **(Depozit ponude: € 3,000)**
Raniji nazivi i Fi brojevi:
ZZ " Prekovce" Novoberdo Fi-1612/90

Jedinica br.05: Agromorava Zemljište u Kabašu (Lot A) – nudi za prodaju poljoprivredno zemljište sa ukupnom površinom od 8639m² (86ari 39m²), u KZ i blizini sela Kabaš Opštine Vitine. Lokacija je pogodna za razvoj raznih poslovnih/poljoprivrednih aktivnosti. **(Depozit ponude: € 5,000)**

Jedinica br.06: Agromorava Zemljište u Gornjoj Slatini (Lot B) – nudi za prodaju poljoprivredno zemljište sa ukupnom površinom od 32909m² (3ha 29ari 09m²), u KZ i blizini sela Gornja Sllatina Opštine Vitine. Lokacija je pogodna za razvoj raznih poslovnih /poljoprivrednih aktivnosti. **(Depozit ponude: € 10,000)**
Raniji nazivi i Fi brojevi:
N.B.I.Q Agromorava Fi-229/89

Jedinica br.07: Poljoprivredno Dobro Zemljište u Prelez i Jerlive (Lot B) - nudi za prodaju poljoprivredno zemljište sa ukupnom površinom od 8781m² (87ari 81m²), u KZ i u blizini sela Prelez i Jerlive, Opština Uroševac, koja je pogodna za poljoprivredne delatnosti. **(Depozit ponude: € 5,000)**

Jedinica br.08: Poljoprivredno Dobro Zemljište u Pojatištu (Lot C) - nudi za prodaju poljoprivredno zemljište sa ukupnom površinom od 17351m² (1ha 73ari 51m²), u KZ i u blizini sela Pojatište, Opština Uroševac, koja je pogodna za poljoprivredne delatnosti. **(Depozit ponude: € 10,000)**
Raniji nazivi i Fi brojevi:
D.P Poljoprivredno Dobro Uroševac Fi-650/89

Jedinica br.09: Agrokultura Zemljište u Velekince (Lot A) - nudi za prodaju zemljište sa površinom od oko 6459m² (64ari 59m²), u KZ i u blizini sela Velekince u Opštini Gnjilana, koja je pogodna za poljoprivredne delatnosti.
(Depozit ponude: € 6,000)
Raniji nazivi i Fi brojevi:
D.P KBI "MLADOST" Fi - 670/89, KB Gjilan, OP "Mladost" Fi -106 /78, JUKO-MLADOST SHA PP Fi - 1865/96.

Jedinica br.10: Agromorava Zemljište u Požaranju (Lot F) – nudi za prodaju poljoprivredno zemljište sa ukupnom površinom od 29356m² (2ha 93ari 56m²), u KZ i blizini sela Požaranje Opštine Vitine. Lokacija je pogodna za razvoj raznih poslovnih / poljoprivrednih aktivnosti. **(Depozit ponude: € 8,000)**
Raniji nazivi i Fi brojevi:
N.B.I.Q Agromorava Fi-229/89

Jedinica br.11: Čendresa Lokal 5 u Kamenici - nudi za prodaju lokal sa ukupnom površinom od 260m². Lokal se nalazi i prizemlju stambene zgrade naspram Obdaništa za Decu u Kamenici, koji je pogodan za trgovinske delatnosti.
(Depozit ponude: € 16,000)
Raniji nazivi i Fi brojevi:
DTP "Morava" Kamenica (FI- 711/89)

Jedinica br.12: Binačka Morava u Zemljište u Glami – nudi za prodaju zemljište sa površinom od 24951m² (2ha 49ari 51m²). Imovina se nalazi u periferiji grada Gnjilana i blizini sela Stanišora u Opštini Gnjilana i Novobrda. Lokacija je pogodna za razvoj raznih poslovnih aktivnosti. **(Depozit ponude: € 70,000)**
Raniji nazivi i Fi brojevi:
HGIP Binacka Morava (Fi-307/89); D.P DD "Binacka Morava" (Fi -6270/92)

Jedinica br.13: Agromorava Zemljište u Vitini (Lot B) - nudi za prodaju zemljište sa ukupnom površinom od 2561m² (25ari 61m²), u KZ i Opštine Vitina, koja je pogodna za poljoprivredne delatnosti. **(Depozit ponude: € 7,000)**
Raniji nazivi i Fi brojevi:
P.I.P.P "Agromorava"Viti (Fi-229/89)

Jedinica br.14: Agrokultura Zemljište u Mališevu (Lot C) - nudi za prodaju poljoprivredno zemljište sa ukupnom površinom od 24334m² (2ha 43ari 34m²), u KZ i blizini sela Mališevo Opštine Gnjilana, koja je pogodno za poljoprivredne delatnosti.
(Depozit ponude: € 15,000)
Raniji nazivi i Fi brojevi:
D.P KBI "MLADOST" Fi - 670/89, KB Gjilan, OP "Mladost" Fi -106 /78, JUKO-MLADOST SHA PP Fi - 1865/96.

Jedinica br.15: DP Elan Zemljište u Dumnice e Lluges - U ovoj prodaji se nudi poljoprivredno zemljište površine 66933m² (6ha 69ari 33m²), KZ Dumnicë e Llugës, Opština Vučitrn. **(Depozit ponude: € 15,000)**
Raniji nazivi i Fi brojevi:
NSHB Elan - Vushtrri Fi-791/89; JSC Ratar Fi-7899/92; N.SH.B. Elan UNMIK Reg.br. 80025629

Jedinica br.16: Lux Lokal Vaša Želja I – U ovoj prodaji se nudi poslovni lokal površine od 100.57m2 gde površina je odredjena merenjem sa terena, dok prema imovinske liste ima površinu od 80m2. Lokal se nalazi u ulici „Xhafer Deva" u Mitrovici. Imovina je izdata pod zakup. **(Depozit ponude: € 10,000)**

Jedinica br.17: Lux Lokal Vaša Želja II – U ovoj prodaji se nudi poslovni lokal površine od 52m² prema imovinske liste, dok merenjem sa terena ima površinu od 50.30m2. Lokal se nalazi u ulici „Xhafer Deva" u Mitrovici. Imovina je izdata pod zakup. **(Depozit ponude: € 5,000)**

Jedinica br.18: Lux Lokal Kristal – U ovoj prodaji se nudi poslovni lokal površine od 65.74m² gde površina je odredjena merenjem sa terena, dok prema imovinske liste ima površinu od 50m2. Lokal se nalazi u ulici „Xhafer Deva" u Mitrovici. Imovina je slobodna, djelimično srušena. **(Depozit ponude: € 6,000)**

Jedinica br.19: Lux Lokal Napred – U ovoj prodaji se nudi poslovni lokal površine od 51m² prema imovinske liste, dok merenjem sa terena ima površinu od 49.73m². Lokal se nalazi u ulici „Xhafer Deva" u Mitrovici. Imovina je izdata pod zakup.
(Depozit ponude: € 5,000)

Jedinica br.20: Lux Lokal Ukus I – U ovoj prodaji se nudi poslovni lokal površine od 77.76m² gde površina je odredjena merenjem sa terena, dok u imovinskoj liste nema površinu. Lokal se nalazi u ulici „Xhafer Deva" u Mitrovici. Imovina je izdata pod zakup. **(Depozit ponude: € 8,000)**

Jedinica br.21: Lux Lokal Ukus II – U ovoj prodaji se nudi poslovni lokal površine od 22.10m² gde površina je odredjena merenjem sa terena, dok u imovinskoj liste nema površinu. Lokal se nalazi u ulici „Xhafer Deva" u Mitrovici. Imovina je slobodna. **(Depozit ponude: € 3,000)**
Raniji nazivi i Fi brojevi: D.P. "Lux" Fi - 200/89; Fi- 6273/92; UNMIK reg.br. 80038216

Jedinica br.22: DP Drenica Zemljište u Glanaselu br.2 - U ovoj prodaji se nudi poljoprivredno zemljište površine 24731m² (2ha 47ari 31m²), KZ Glanaselu, Opština Gllogovc. **(Depozit ponude: € 8,000)**
Raniji nazivi i Fi brojevi:
AIK "Agrokosova"; OPBQ "Drenica"; "Ferma e Brojlerëve" (1977); NShBQ "Drenica" (Fi-714/89); Holding "Yuko"; DD PO Zitiste (Fi-4340/93); "Yuko-Drenica" DD sa PO Glogovac (Fi-3481/94, Fi-1722/96); UNMIK Reg.nr.: 80151721

Jedinica br.23: DP Elan Zemljište u KZ Brusnik - U ovoj prodaji se nudi poljoprivredno zemljište površine 97175m² (9ha 71ari 75m²), KZ Brusnik, Opština Vučitrn. **(Depozit ponude: € 20,000)**
Raniji nazivi i Fi brojevi:
NSHB Elan - Vushtrri Fi-791/89; JSC Ratar Fi-7899/92;
N.SH.B. Elan UNMIK Reg.br. 80025629

Jedinica br.24: DP Drenica Parcela 00195-0 u Polužu - U ovoj prodaji se nudi poljoprivredno zemljište površine 28122m² (2ha 81ari 22m²), KZ Poluža, Opština Gllogovc. **(Depozit ponude: € 10,000)**
Raniji nazivi i Fi brojevi:
AIK "Agrokosova"; OPBQ "Drenica"; "Ferma e Brojlerëve" (1977); NShBQ "Drenica" (Fi-714/89); Holding "Yuko"; DD PO Zitiste (Fi-4340/93); "Yuko-Drenica" DD sa PO Glogovac (Fi-3481/94, Fi-1722/96); UNMIK Reg.nr.: 80151721

Jedinica br.25: DP Produkt Poljoprivredni Zemlja u Ćirezu – U ovoj prodaji se nudi poljoprivredno zemljište površine od 17011m² (1ha 70ari 11m²), KZ Ćirez, Opština Srbica. **(Depozit ponude: € 6,000)**
Raniji nazivi i Fi brojevi:
DP Produkti - Skenderaj Fi -727/89; Fi-8163/92; Fi-2694/94; Fi-140/95; UNMIK reg.br. 80483651

Jedinica br.28: Produkt Zemlja u Broja 6 – U ovoj prodaji se nudi poljoprivredno zemljište površine 14673m² (1ha 46ari 73m²), KZ Broja, Opština Srbica. **(Depozit ponude: € 5,000)**
Raniji nazivi i Fi brojevi:
NSH Produkti - Skenderaj Fi - 727/89; Fi -8163/92; Fi- 2694/94; Fi- 140/95; UNMIK reg.nr. 80483651

Jedinica br.29: Elan Zemlja u Muhaxher i Epërm/Studime e Epërme - U ovoj prodaji se nudi poljoprivredno zemljište površine 56454m² (5ha 64ari 54m²), KZ Muhaxheri i Epërm, Opština Vučitrn. **(Depozit ponude: € 10,000)**

Jedinica br.31: DP Produkt Parcela 871-1 u Gornju Klinu – U ovoj prodaji se nudi poljoprivredno zemljište površine od 6960m² (69ari 60m²), KZ Gornja Klina, Opština Srbica. **(Depozit ponude: € 1,500)**
Raniji nazivi i Fi brojevi:
NSH Produkti - Skenderaj Fi - 727/89; Fi -8163/92; Fi- 2694/94; Fi - 140/95; UNMIK reg.br. 80483651

Jedinica br.32: DR Produkt Poljoprivredno zemljište u Gorni Prekaz 1 – U ovoj prodaji se nudi poljoprivredno zemljište površine od 29553m² (2ha 95ari 53m²) KZ Gornji Prekaz, Opština Srbica. **(Depozit ponude: € 10,000)**

Jedinica br.33: DR Produkt Poljoprivredno zemljište u Gorni Prekaz 2 – U ovoj prodaji se nudi poljoprivredno zemljište površine od 98113m² (9ha 81ari 13m²) KZ Gornji Prekaz, Opština Srbica. **(Depozit ponude: € 20,000)**
Raniji nazivi i Fi brojevi:
DP Produkti - Skenderaj Fi -727/89; Fi-8163/92; Fi-2694/94; Fi-140/95; UNMIK reg.br. 80483651

Jedinica br.34: Poljoprivredno zemljište u Djurakovac 1 - Poljoprivredno zemljište u površinu 8ha 48ari 37m² (84837m²) koji se nalaze u KZ Djurakovac, opština Istok. Imovina ima pristup na javnom putu. **(Depozit ponude: € 25,000)**
Raniji nazivi i Fi brojevi:
DP "Dubrava", Istog Fi. 268/89

Jedinica br.35: TP Korenik Prodavnica br. 3 u Istok - prodavnica sa površinom od 58m² prema meranjama ne terenu (45m² prema spisku imovine preduzeča) koja se nalazi u Ul. Bajram Gaši blizu centru grada, opština Istok. Zemljište NIJE deo tendera. **(Depozit ponude: € 5,000)**

Jedinica br.36: TP Korenik Prodavnica br. 4 u Istok - prodavnica u etaži sa površinom od 37m² prema meranjama ne terenu (30m² prema spisku imovine preduzeča). Lokal se nalazi u prezemlje zgrada u Ul. Dr. Ibrahim Rugova, u centru grada Istok. Zemljište NIJE deo tendera. Trenutno postoji ugovor o zakupu. **(Depozit ponude: € 4,000)**

Jedinica br.37: TP Korenik Prodavnica br. 5 u Istok - prodavnica u etaži sa površinom od 25m² prema meranjama ne terenu (22m² prema spisku imovine preduzeča) koja se nalazi u prizemlje zgrada u Ul. Bajram Gashi, u centru grada, opština Istok. Zemljište nije deo tendera. **(Depozit ponude: € 2,000)**
Raniji nazivi i Fi brojevi:
TP "Korenik", Istog/k Fi.501/89

Jedinica br.38: ZZ Bec poljoprivredno zemljište u Bokov Šišman - poljoprivredno zemljište sa površinom od 1ha 5ari 24m² (10524m²) u KZ Bokov Šišman, Opština Djakovica. Zemljište ima pristup na javni put. Trenutno postoji ugovor o zakupu.
(Depozit ponude: € 7,000)
Raniji nazivi i Fi brojevi:
ZZ "Bec", Bec (Fi.8167/90)

Jedinica br. 39: Parcela 103-2 i 113-0 KZ Jašanica - poljoprivredno zemljište u površinu od 2ha 63ari 21m² (26321m²) registrovane u KZ Jašanica, opština Klina. Imovina ima pristup u javni put. **(Depozit ponude: € 10,000)**

Jedinica br.40: Parcela br.175-4 u Jašanica – poljoprivredno zemljište u površinu 83ari 5m² (8305m²) koja se nalazi u KZ Jašanica, opština Klina. Imovina ima pristup u javni put. **(Depozit ponude: € 4,000)**

Jedinica br.41: Parcela br. 33-5 u Klinavc – poljoprivredno zemljiste u površini od 39ari 52m² (3952m²) u KZ Klinavc, Opština Klina. Imovina je blizu put ali nema direkni pristup. Aktualno, pristup u javni put je prema privatne zemljiste.
(Depozit ponude: € 2,000)
Raniji nazivi i Fi brojevi
ZRP "Malishgan", Klina (Fi. 256/90)

Jedinica br.42: Ereniku PP Zemljište Rastavica D – poljoprivredno zemljište u površinu od 7ha 1ari 22m² (70122m²) u KZ Rastavica, Opština Dečane. Imovina ima pristup u javni put. **(Deposit ponude: € 25,000)**
Raniji nazivi and Fi brojevi:
DP Ereniku - Primarna Proizvodnja, Gjakovë/Djakovica Fi.460/89; Fi.198/90

Jedinica br. 43: ZZ Kooperimi - poljoprivredno zemljište Siga 1 - poljoprivredno zemljište sa površinom od 3ha 74ari 50m² (37450m²) u KZ Siga, Opština Peč. Imovina nema pristup u registrovani javni put. **(Deposit ponude: € 25,000)**
Raniji nazivi and Fi brojevi:
SP Produzeče Kooperacija sa p.p; KBI Dušan Mugoša-Duć u Peći (Fi.573/89)

Jedinica br.44: Ereniku Trgovina Prodavnica u Brekocu - prodavnicu kao i parcelu br.380-2 sa površinom od 57m² na osnovu Posedovnog Certifikata, a na osnovu merenjima objekat ima 93.4m² bruto. Deo prodavnice od 39.27m² na osnovu merenjima prostire se u parceli sa br.381-2 u ime Opština Đakovica kao NIJE obuhvačeno u prodaju. Imovina se nalazi u KZ Brekoc, Opština Đakovica. Trenutno, imovina ima pristup u javni put preko parcele br. 381-2, postoji ugovor o korišćenju.
(Deposit ponude: € 8,000)
Raniji nazivi i Fi brojevi:
TPVM „Trgovina", Djakovica (Fi.459/89)

Jedinica br.45: ZZ Djurakovac Zemljište u Zalc 6 – poljoprivredno zemljište sa površinom od 2ha 53ari 97m² (25397m²) u KZ Zalc, opština Istok. Imovina ima pristup u javni put. **(Deposit ponude: € 12,000)**
Raniji nazivi and Fi brojevi:
ZZ "Gurakoc", Istok; PPPTU "Buduqnost", Istok (Fi- 656/89)

Jedinica br.46: PIK Poljoprivreda - Parcela br.4-5 u Čalapek - poljoprivedno zemljište sa površinom od 1ha 44ari 99m² (14499m²) u KZ Čalapek, opština Peć. Imovina nema pristup u javni put. **(Deposit ponude: € 7,000)**

Jedinica br.47: PIK Poljoprivreda Parcela br. 228 u Čalapek - poljoprivedno zemljište sa površinom od 1ha 65 ari 38m² (16538m²) u KZ Čalapek, opština Peć. Imovina ima direktan pristup u javni put. **(Deposit ponude: € 10,000)**

Jedinica br.48: PIK Poljoprivreda - Poljoprivrendo Zemljište u Rosulje - poljuprivedno zemljište sa površinom od 4ha 68ari 82m² (46882m²) u KZ Rosulje, Opština Peč. Imovina ima delimican pristup u javni put. **(Deposit ponude: € 20,000)**

Jedinica br.49: ZZ Kooperimi - Zemljište u Brolić - poljuprivedno zemljište sa površinom od 8ha 39ari 58m² (83958m²) u KZ Brolić, Opština Peč. Imovina ima pristup u javni put. **(Deposit ponude: € 25,000)**
Raniji nazivi and Fi brojevi:
SP Produzeče Kooperacija sa p.p; KBI Dušan Mugoša-Duć u Peći (Fi.573/89)

Jedinica br.50: ZZ Lirija poljoprivredno zemljište u Budisavci - poljoprivredno zemljište sa površinom od 8ha 13ari 90m² (81390m²) u KZ Budisavci, Opština Klina. Imovina ima pristup u javni put. **(Deposit ponude: € 20,000)**
Raniji nazivi and Fi brojevi:

Jedinica br.51: ZZ Bec poljoprivredno zemljište u Kodrali e Becit – poljoprivredno zemljište u površinu od 4ha 69ari 18m² (46918m²) u KZ Kodrali e Becit, opština Djakovica. Imovina ima pristup u javni put. **(Deposit ponude: € 40,000)**
Raniji nazivi and Fi brojevi:
ZZ "Bec", Bec (Fi.8167/90)

Sledi na drugu stranicu ⟹

Nastavak s prethodne strane

AGJENCIA KOSOVARE E PRIVATIZIMIT
KOSOVSKA AGENCIJA ZA PRIVATIZACIJU
PRIVATISATION AGENCY OF KOSOVO

Jedinica br.52: TE Koreniku Samoposluga br.1, Istok - prodavnicu etage sa površinom od 207m² prema merenjima (196m² prema spisku imovine) koja se nalazi u prizemlje stambene zgrade u Ul. Skenderbeg, opština Istok. Imovina nije u upotrebi.
(Depozit ponude: € 30,000)
Ranjivi nazivi i Fi brojevi:
TP "Korenik", Istog/k Fi.501/89

Jedinica br.53: Zemljište u Dašinovac 3 - poljoprivredno zemljište u površinu od 4ha 15ari 78m² (41578m²) koja se nalazi u KZ Dašinovac, opština Dečane. Imovina ima pristup u javni put. **(Deposit ponude: € 14,000)**

Jedinica br.54: Parcela br.293 u Dašinovac - poljoprivredno zemljište sa površinom od 3ha 27ari 43m² (32743m²) u KZ Dašinovac, opština Dečane. Imovina ima pristup u javni put. **(Deposit ponude: € 12,000)**
Raniji nazivi and Fi brojevi:
ZZ "Dečane", Deçane (Fi.172/81, Fi. 225/84)

Jednica br.55: Poljoprivredno zemljište u Damjan 1 - poljoprivredno zemljište u površinu od 5ha 56ari 95m² (55695m²) u KZ Damjan, opština Djakovica. Parcela ima pristup u javni put. **(Deposit ponude: € 20,000)**

Jedinica br.56: Poljoprivedno zemljište u Damjan 2 – poljoprivredno zemljište površine od 9ha 14ari 23m² (91423m²) u KZ Damjan, opština Djakovica. Imovina ima pristup u javni put. Deo parcele 1213-0 je obrađena, ne postoji ugovor o korišćenju imovine. **(Depozit ponude: € 30,000)**

Jedinica br.57: Poljoprivedno zemljište u Damjan 3 - poljoprivredno zemljište površine od 3ha 53ari 35m² (35335m²) u KZ Damjan, opština Djakovica. Imovina ima pristup u javni put. Imovina je okružena žicom, ne postoji ugovor o korišćenju imovine. **(Depozit ponude: € 15,000)**
Raniji nazivi i Fi brojevi:
ZZ Rogova; ZZ "Rogova", Rogove, Djakovica

Jedinica br.58: Parcela br. 821 u Zatriče - zemljiste sa površinom 452m² u KZ Zatriče, opština Orahovac. Imovina nema pristup u javni put. U zapadnom dijelu parcele nalazi se izvor pitke vode koja se kao podzemni resurs ne prenese na potencijalnog kupca. **(Depozit ponude: € 2,000)**
Ranjivi nazivi i Fi brojevi:
PPHIG "Deva" p.o., Djakovica Fi. 497/89

Jedinica br.59: Ratar Poljoprivredno Zemljište Ajvalija II – Ova prodaja nudi poljoprivredno zemljište sa ukupnom površinom od 8740m2 (87ari 40m²) KZ Ajvalija, Opština Priština. **(Depozit ponude: € 8,000)**

Jedinica br.60: Ratar Poljoprivredno Zemljište Ajvalija III – Ova prodaja nudi poljoprivredno zemljište sa ukupnom površinom od 5395m² (53ari 95m²) KZ Hajvali, Opština Priština. **(Depozit ponude: € 5,000)**

Jedinica br.61: Ratar Poljoprivredno Zemljište Ajvalija IV – Ova prodaja nudi poljoprivredno zemljište sa ukupnom površinom od 2219m² (22ari 19m²) KZ Hajvali, Opština Priština. **(Depozit ponude: € 2,000)**

Jedinica br.62: Ratar Poljoprivredno Zemljište Matiqan V – Ova prodaja nudi poljoprivredno zemljište sa ukupnom površinom od 380m2 (3ari 80m²) KZ Matiqan, Opština Priština. (Depozit ponude: € 500)

Jedinica br.63: Ratar Poljoprivredno Zemljište Preoc VI – Ova prodaja nudi poljoprivredno zemljište sa ukupnom površinom od 7274m2 (72ari 74m2) u K.Z. Preoce, Opština Gračanica. **(Depozit ponude: € € 7,000)**

Jedinica br.64: Ratar Poljoprivredno Zemljište Čaglavica IV – Ova prodaja nudi poljoprivredno zemljište sa ukupnom površinom od 4873m2 (48ari 73m²) u KZ Čaglavici, Opština Priština. **(Depozit ponude: € 5,000)**

Jedinica br.65: Ratar Poljoprivredno Zemljište Čaglavica V – Ova prodaja nudi poljoprivredno zemljište sa ukupnom površinom od 17989m2 (1ha 79ari 89m²) u KZ Čaglavici, Opština Priština. **(Depozit ponude: € 17,000)**

Jedinica br.66: Ratar Poljoprivredno Zemljište Čaglavica VI – Ova prodaja nudi poljoprivredno zemljište sa ukupnom površinom od 81397m2 (8ha 13ari 97m²) u KZ Čaglavici, Opština Priština. **(Depozit ponude: € 50,000)**
Predhodni nazivi i Fi brojevi:
DP "Ratar" Llapllasellë (prethondno deo PIK "Kosova Export"), Fi.809/89.

Jedinica br.67: Jugoplastika Prodavnica Mitrovica – Ova prodaja obuhvata samo prodavnicu površi 74.61m²prema dokumentima a merenjem u terenu je 66m². Imovina se nalazi u prizemlju stambene zgrade u atraktivnom delu Mitrovicu, trg Mehë Uka u Mitrovici. Zemljište nije deo prodaje. **(Depozit ponude: € 10,000)**
Predhodni nazivi i Fi brojevi:
DP Jugoplastika, Prishtina

Jedinica br.68: Investbanka Prodavnica Priština - Ova prodaja obuhvata lokal sa ukupnom površinom od 95.51m², od koje 66.41m² u prizemlju i 29.10m² u podrum, koji se nalazi u prizemlju višespratne zgrade u Trg Zahir Pajaziti b.b. u Prištini.
(Depozit ponude: € 20,000)
Predhodni nazivi i Fi brojevi:
D.P Investbasnka; Fi-13383/95 Fiskal br. 601775317

Jedinica br.69: Bujqësia Poljoprivredno Zemljište Hamidija – Ova prodaja nudi poljoprivredno zemljište sa ukupnom površinom od 6904m² (69ari 04m²) KZ Hamidija, Opština Obilić. **(Depozit ponude: € 2,000)**
Predhodni nazivi i Fi brojevi:
DP: "Bujqësia", Kosovo Polje Fi-811/89; PIK "Kosova Export" Kosovo Polje;

Jedinica br.70: ZZ Kosova Poljoprivredno Zemljište Livadje III - Ova prodaja nudi poljoprivredno zemljište sa ukupnom površinom od 14482m2 (1ha 44ari 82m²) na KZ Livadje, Opština Gračanica. Zemljište je posejano sa godišnjem usevi.
(Depozit ponude: € 17,000)

Jedinica br.71: ZZ Kosova Poljoprivredno Zemljište Suvidol I - Ova prodaja nudi poljoprivredno zemljište sa ukupnom površinom od 40260m2 (4ha 02ari 60m²) na CZ Suvidol, Opština Gračanica. Zemljište je posejano sa godišnjem usevi.
(Depozit ponude: € 48,000)
Predhodni nazivi i Fi brojevi:
ZZ "Kosova"; ZZ Lipjan; aAD "Poljoprivreda"; Fi-7667/92, Fi-3890/94;

Jedinica br.72: Ratar Poljoprivredno Zemljište Hajvaljia I – Ova prodaja nudi zemljište sa ukupnom površinom od 33499m² (3ha 34ari 99m²), u KZ Hajvalia, Opština Priština. **(Depozit ponude: € 15,000)**
Predhodni nazivi i Fi brojevi:
DP ZZ "Ratar" Llapllasellë (prije KBI "Kosova Export"), Fi.809/89.)

Jedinica br.73: KB Kosova Poljoprivredno Zemljište Staro Gracko I – Ova prodaja nudi poljoprivredno zemljište sa ukupnom površinom od 32096m² (3ha 20ari 96m²) KZ Staro Gracko, Opština Lipljane. **(Depozit ponude: € 5,000)**
Predhodni nazivi i Fi brojevi:
KB "Kosova"; KB Lipjan; SHA "Poljoprivreda"; Fi-7667/92, Fi-3890/94;

Jedinica br.74: ZZ Kosova Poljoprivredno Zemljište Novo Rujce II - Ova prodaja nudi poljoprivredno zemljište sa ukupnom površinom od 60233m² (6ha 02ari 33m²) na KZ Novo Rujce, Opština Lipljane. **(Depozit ponude: € 7,000)**
Predhodni nazivi i Fi brojevi:
ZZ "Kosova"; ZZ Lipjan; aAD "Poljoprivreda"; Fi-7667/92, Fi-3890/94;

Jedinica br.75: DP Lavërtaria-Blegtoria – Poljoprivredno zemljište u Trepetnice 4 - nudi na prodaju poljoprivredno zemljište u KZ Trepetnice, Opština Prizren koja obuhvača ukupnu površinu od 73773m² (7ha 37ari 73m²), sa kulturom njiva kl. 2,3,4 .
Napomena: U skladu sa aktuelnom situacijom na terenu, konstatovano je da u katastarsku parcelu 347-0 nalaze se neki privremeni objekti, koji se koriste kao štala /za stanovanje ovaca i njihove hrane. **(Depozit ponude: € 45,000)**
Ranjivi nazivi i Fi brojevi:
PIK "Progres-Export"-"Ratarstvo" sa P.O Dusanovo,
"Progres Export- Ratarstvo i Stocarstvo " Fi.-698/89, Fi.-7337/92.

Jedinica br.76: D.P. Lavërtaria-Blegtoria – Poljoprivredno zemljište u Trepetnice 10 - nudi na prodaju poljoprivredno zemljište u KZ Trepetnice koja obuhvača ukupnu površinu od 72614m² (7ha 26ari 14m²), sa kulturom njiva kl. 5.
(Depozit ponude: € 35,000)

Jedinica br.77: DP Lavërtaria-Blegtoria – Poljoprivredno zemljište u Atmaxhi 5 - nudi na prodaju poljoprivredno zemljište u KZ Atmadja, Opština Prizren, koja obuhvača ukupnu površinu od 63171m² (6ha 31ari 71m²), sa kulturom njiva kl. 4.
(Depozit ponude: € 30,000)
Ranjivi nazivi i Fi brojevi:
PIK "Progres-Export"-"Ratarstvo" sa P.O Dusanovo, "Progres Export- Ratarstvo i Stocarstvo " Fi.-698/89, Fi.-7337/92.

Jedinica br.78: NBI Rahoveci – Imovina u Vranjaku 1 - nudi na prodaju zemljište (imovinu) sa ukupnom površinom od 6ha 08ari 59m² (60859m²), sa kulturom njiva kl.2,6 koja se nalazi u KZ Vranjak, Orahovac. **(Depozit ponude: € 20,000)**

Jedinica br.79: NBI Rahoveci – Imovina u Vranjaku 4 - nudi na prodaju zemljište (imovinu) sa ukupnom površinom od 2ha 48ari 44m² (24844m²), sa kulturom šuma kl.2 koja se nalazi u KZ Vranjak, Orahovac. **(Depozit ponude: € 10,000)**
Ranjivi nazivi i Fi brojevi:
NBI/PIP"Orvin"Orahovac – Fi. 492/89; Fi.1764/92.

Jedinica br.80: DP Lidhja e Vozitësve Prizren - Imovina u Tusuz - nudi na prodaju imovinu sa katastarskom parcelama br P-71813068-08606-0 sa površinom od 6600m² i P-71813068-08614-0 sa površinom od 5450m² i koje sačinjavaju ukupnu površinu od 1ha 20ari 50m² (12050m²), koja se nalazi u KZ Prizren, Opština Prizren.
Napomena: Prema Odluci Opštinske katastarske kancelarije, registrovano je pravo za trajno sluzenje (servitut) za pristup na javnom putu za korišćenje peške i vožnje u bilo kom trenutku, u korist parcele P-8614-0, koja omogućava prolazak kroz privatne katastarske parcele sa br.: 8610-0 (75m²), 8611 (76m²) i 8613 (82m²), u skladu sa sudskom odlukom, gde ove parcele nisu na prodaju. Takođe u katastarskoj parceli 8614-0 delimično se nalazi zgrada (P + 1 - bivša zgrada DP-a) koja trenutno nije u upotrebi i nije registrovana u katastarskim evidencijama. **(Depozit ponude: € 30,000)**
Ranjivi nazivi i Fi brojevi:
Tusus - Prizren- Savez Vozaca deri ne vitin 1996 dhe Lidhja e Vozitesve Prizren, nr. regjistri nga Gjykata ekonomike Fi 980/91.

Jedinica br.81: DP Zadruga Štrpce Imovina u Sevce 7 - nudi na prodaju imovinu koja se nalazi u KZ Sevce, opština Štrpce, sa ukupnom površinom od 95271m² (9ha 52ari 71m²) sa kulturom pašnjak klasa 6. **(Depozit ponude: € 25,000)**
Raniji nazivi i Fi brojevi:
DP"Zadruga Štrpce", Štrpce (Fi.56/90)

Jedinica br.82: Poljoprivredno zemljište u Našec - nudi na prodaju obradjeno zemljište koja obuhvača ukupnu površinu od 21434m² (2ha 14ari 34m²) , sa kulturom njiva, Kl.5 u KZ Našec, Opština Prizren. **(Depozit ponude: € 5,000)**

Jedinica br.83: Poljoprivredno zemljište u Trepetnice - nudi na prodaju obradjeno zemljište koja obuhvača ukupnu površinu od 10971m² (1ha 09ari 71m²), sa kulturom njiva, kl.5 u KZ Trepetnice, Opština Prizren. **(Depozit ponude: € 5,000)**
Ranjivi nazivi i Fi brojevi:
PIK "Progres-Export"-"Ratarstvo" sa P.O Dusanovo, "Progres Export- Ratarstvo i Stocarstvo " Fi.-698/89, Fi.-7337/92.

Jedinica br.84: DP Liria Prodavnica u Prevalcu - nudi za prodaju samo zgradu/imovinu koja se nalazi u Katastarsku Zonu Gornje Selo, Opstina Prizren sa ukupnom povrsinom od 2 ari 73 m² (273 m²) sa kulturom kuća/zgrada, koja na kadastarski registar se evidentira kao parcela sa br.P-71813012-00135-1 u ime DP . Napomena: Lokal/objekat predmet prodaje nalazi se u kompleksu "turističko selo Prevalac" koji je u okviru Zakona o Ncionalnom Parku „Sharri" trečoj (3) zoni. Na faktickom stanju ima prosirenja u zgradi. Napravljena prosirenja objekata / zgrade i one van objekta / zgrade (162m² + 381m²) koje uključuju ukupnu površinu od S = 543m² ne podležu se u prodaju, i iste se nalaze u parcelama koje nisu vlasništvo DP-a.
Prema tome, ukupna površina koja je deo prodaje, je samo površina od S = 273m², onoliko koliko je i evidentirana imovina prema imovinskom Certifikatu. **(Depozit ponude: € 20,000)**
Ranjivi nazivi i Fi brojevi:
NTSH "Liria" – Prizren FI-330/89; FI-6963/92.

Jedinica br.85: DP NBI Suhareka - Poljoprivredno Zemljište u Selogražde 4 – nudi na prodaju imovinu sa ukupnom površinom od 5ha 68ari 07m² (56807m²) koja se nalazi u KZ Selogražde, Opština Suva Reka sa kulturom njiva klasa 4.
Napomena o imovini: prema konfirmaciji PUK-a, imovina ima postavljenog poreskog zaloga. **(Depozit ponude: € 5,000)**
Ranjivi nazivi i Fi brojevi:
PIP "Suva Reka" Fi.232/89; PIP "PKB Metohijavino" Fi.1765/92

Jedinica br.86: NBI Rahoveci – Imovina u Drenovcu 1 - nudi na prodaju zemljište (imovinu) sa ukupnom površinom od 1ha 57ari 34m² (15734m²), sa kulturom njiva kl.6 koja se nalazi u KZ Drenovac, Orahovac. **(Depozit ponude: € 2,000)**

Jedinica br.87: NBI Rahoveci – Imovina u Drenovcu 2 - nudi na prodaju zemljište sa ukupnom površinom od 85ari 85m² (8585m²) sa kulturom njiva kl.5 koja se nalazi u KZ Drenovac, Orahovac. **(Depozit ponude: € 2,000)**

Jedinica br.88: NBI Rahoveci – Imovina u Drenovcu 3 - nudi na prodaju zemljište (imovinu) sa ukupnom površinom od 83ari 57m² (8357m²), sa kulturom njiva kl.5 koja se nalazi u KZ Drenovac, Orahovac. **(Depozit ponude: € 3,000)**

Jedinica br.89: NBI Rahoveci – Imovina u Drenovcu 6 - nudi na prodaju zemljište (imovinu) sa ukupnom površinom od 1ha 10ari 77m² (11077m²), sa kulturom njiva kl.5,6 koja se nalazi u KZ Drenovac, Orahovac. **(Depozit ponude: € 3,000)**
Ranjivi nazivi i Fi brojevi:
NBI/PIP"Orvin"Orahovac – Fi. 492/89; Fi.1764/92.

Jedinica br.90: DP Lavërtari-Blegtori – Poljoprivredno zemljište u Ljubiždi 9 - nudi na prodaju zemljište koja obuhvača ukupnu površinu od 26600m² (2h 66ari 00m²), sa kulturom njiva k.4, u KZ Ljubižda, Opština Prizren. **(Depozit ponude: € 30,000)**

Jedinica br.91: DP Lavertari Blegtori Poljoprivredno Zemljište u Trepetnice 5 - nudi na prodaju zemljište u KZ Trepetinca, Opština Prizren, koja obuhvača ukupnu površinu od 12181m² (1ha 21ari 81m²), sa kulturom njiva k.3.
(Depozit ponude: € 15,000)
Ranjivi nazivi i Fi brojevi:
PIK "Progres-Export"-"Ratarstvo" sa P.O Dusanovo, "Progres Export- Ratarstvo i Stocarstvo " Fi.-698/89, Fi.-7337/92.

Jedinica br.92: NBI Rahoveci – Imovina u Velikoj Kruši 1 - nudi na prodaju zemljište sa ukupnom površinom od 35627m² (03ha 56ari 27m²) sa kulturom njiva kl.1,2 u KZ Velika Kruša, Opština Orahovac. **(Depozit ponude: € 20,000)**

Jedinica br.93: NBI Rahoveci – Imovina u Velikoj Kruši 3 - nudi na prodaju zemljište sa ukupnom površinom od 7701m² (77ari 01m²) sa kulturom njiva kl.2,5 u KZ Velika Kruša, Opština Orahovac. **(Depozit ponude: € 4,000)**
Raniji nazivi i Fi brojevi:
NBI/PIP"Orvin"Orahovac – Fi. 492/89; Fi.1764/92.

Jedinica br.94: DP Zadruga Štrpce Imovina u Sevce 1 - nudi na prodaju imovinu koja se nalazi u KZ Sevce, opština Štrpce, sa ukupnom površinom od 71917m² (7ha 19ari 17m²),sa kulturom pašnjak klasa 6. **(Depozit ponude: € 20,000)**

Jedinica br.95: DP Zadruga Štrpce Imovina u Sevce 3 - nudi na prodaju imovinu koja se nalazi u KZ Sevce, opština Štrpce, sa ukupnom površinom od 19533m2 (1ha 95ari 33m²),sa kulturom pašnjak klasa 6. **(Depozit ponude: € 5,000)**

Jedinica br.96: DP Zadruga Štrpce Imovina u Sevce 4 - nudi na prodaju imovinu koja se nalazi u KZ Sevce, opština Štrpce, sa ukupnom površinom od 68067m2 (6ha 80ari 67m²),sa kulturom pašnjak klasa 6. **(Depozit ponude: € 20,000)**

Jedinica br.97: DP Zadruga Štrpce Imovina u Sevce 5 - nudi na prodaju imovinu koja se nalazi u KZ Sevce, opština Štrpce, sa ukupnom površinom od 89360m2 (8ha 93ari 60m²), sa kulturom pašnjak klasa 6. **(Depozit ponude: € 20,000)**
Raniji nazivi i Fi brojevi:
DP"Zadruga Štrpce", Štrpce (Fi.56/90)

Jedinica br.98: DP Vreshtaria – Poljoprivredno Zemljište u Mamuši 1 - nudi na prodaju obradjeno zemljište koje sačinjavaju ukupnu površinu od prej 1ha 33ari 35m² (13335m²) sa kulturom pašnjak kl.3, njiva kl.2,3,4 koja se nalazi u KZ Mamuša, Opština Mamuša. **(Depozit ponude: € 3,000)**
Ranjivi nazivi i Fi brojevi:
Preduzece za proizvodnju vinskih i stonih sorta grozdja "Vinogradarstvo" sa p.o. u Dusanovu – Prizren Fi.696/90; "KOSOVOVINO" Mala Kruša P.O. Prizren – Fi. 563/92; "PKB KOSOVOVINO" D.O.O. - (Fi.1921/92)

Tačne površine zemljišta i ostali detalji za sve jedinice možete dobiti u Konačnom Informativnom Memorandumu

Dan za podnošenje i otvaranje ponuda je: 03 April 2019

Da bi dobili dodatne informacije, potrebno je da se zainteresovani investitori obrate KAP, Jedinicu za Marketing i Odnose sa Investitorima
Ulica "Agim Ramadani" br.23, Priština, Kosovo

tel:+ 383 (0) 38 500 400 lok. 1105 ili 2055
fax: + 383 (0) 38 248 076

e-mail: marketing@pak-ks.org / prodaja@pak-ks.org / sales@pak-ks.org
ueb stranica: www.pak-ks.org

Sva lica koja smatraju da imaju validan zahtev/ potraživanje u odnosu na te entitete ili imovinu (uključujući, ali se ne ograničavajući samo na (i) zahteve /tvrdnje da su oni zakoniti vlasnici bilo kog takvog entiteta ili imovine ili dela iste ili njihovi zakoniti naslednici i (ii) poverioci) trebaju podneti takav zahtev KAP-i, zajedno sa svim obrazloženjima i svom dokumentacijom u prilog tim tvrdnjama, bez ikakvog odlaganja.

U postupku likvidacije, KAP ce analizirati podnete zahteve i relevantnu dokumentaciju u vezi sa njima kako bi utvrdila kome treba izvršiti isplate od prihoda odprodaje u skladu sa važećim zakonom. Treba pomenuti da, prema važećim zakonu, najverovatnije je da će 20% od prihoda od prodaje najpre biti isplaćeno "radnicima koji imaju pravo na dobijanje ove naknade", zatim podnosiocima zahteva sa pravom vlasništva nad zemljištem, obezbedenim i neobezbedenim poveriocima i tek onda vlasnicima entiteta gde je utvrdeno da su ti entiteti bili transformisani u skladu sa važećim zakonom i na način koji nije diskriminatorski.

KAP neće odlučivati o zahtevima kao kvazi-sudski ili administrativni organ; stoga podnošenje zahteva u KAP, što KAP preporučuje potencijalnim podnosiocima zahteva da učine, ne sprečava potencijalnog podnosioca zahteva da isto to učini i u Posebnoj Komori pri Vrhovnom Sudu Kosova, niti ga onemogućava da sudskim putem ospori bilo koju odluku KAP u nadležnom sudu. U vezi obrazaća zahteva i detalja o tome kako podneti zahtev, pogledajte www.pak-ks.org- "kako da podnesem zahtev" ili uzmite obrasce u seliji KAP-a.

Lica koja smatraju da imaju pravo na deo od 20% od prihoda od prodaje koji se isplacuje "radnicima koji imaju pravo na dobijanje ove naknade" (uključujući i lica na koja se odnosi bilo koja važeća definicija Posebne Komore o "radnicima koji imaju pravo na dobijanje ove naknade" ili radnici kao rezultat bilo koje definicije Posebne Komore o "diskriminaciji") mogu isto tako naći detalje o odgovarjućim spiskovima na pomenutoj internet stranici ubrzo nakon prodaje/ likvidacije uz detalje o tome kako mogu podneti zahtev za njihovo uvrstenje na taj spisak.

Informacije date u ovoj publikaciji mogu da sadrže netačnosti, propuste, ili štamparske greške za koje Kosovska Agencija za Privatizaciju neće ni na koji način biti odgovoran niti će prihvatiti odgovornost u pogledu upotrebe, važnosti, tačnost, potpunost ili pouzdanost, bez obzira na njihovu prirodu.

Duke u bazuar në Ligjin Nr. 03/L-214 për Vlerësimin e Ndikimit në Mjedis, Neni 20, pika 2 dhe 4, kompania "Sun Energy" Sh.p.k Prishtinë në bashkëpunim me Ministrinë e Mjedisit dhe Planifikimit Hapësinor, organizojnë:

DEBAT PUBLIK

Për Raportin e Vlerësimit të Ndikimit në Mjedis për parkun e energjisë diellore " Sun Energy 2" në Sverrkë komuna Pejës.

Njoftohet publiku i interesuar se më datën 25.03.2019 në ora 10:00 në Leshan në restorantin e pikës së karburanteve "Swiss Oil" i cili gjendet në anën e djathtë të magjistrales Prishtinë-Pejë afër fshatit Sverrkë komuna e Pejës, do të organizohet debat publik nga kompania "Sun Energy" Sh.p.k Prishtinë, në bashkëpunim me Ministrinë e Mjedisit dhe Planifikimit Hapësinor.

Debati publik do të organizohet për Raportin e Vlerësimit të Ndikimit në Mjedis për parkun e energjisë diellore " Sun Energy 2" në Sverkë komuna Pejës.

Pjesëmarrja e juaj na ndihmon ne implementimin e projektit.

Duke u bazuar në Ligjin Nr. 03/L-214 për Vlerësimin e Ndikimit në Mjedis, Neni 20, pika 2 dhe 4, kompania "Sun Energy" Sh.p.k Prishtinë në bashkëpunim me Ministrinë e Mjedisit dhe Planifikimit Hapësinor, organizojnë:

DEBAT PUBLIK

Për Raportin e Vlerësimit të Ndikimit në Mjedis për parkun e energjisë diellore " Sun Energy 3" në Sverrkë komuna Pejës.

Njoftohet publiku i interesuar se më datën 25.03.2019 në ora 10:30 në Leshan në restorantin e pikës së karburanteve "Swiss Oil" i cili gjendet në anën e djathtë të magjistrales Prishtinë-Pejë afër fshatit Sverrkë komuna e Pejës, do të organizohet debat publik nga kompania "Sun Energy" Sh.p.k Prishtinë, në bashkëpunim me Ministrinë e Mjedisit dhe Planifikimit Hapësinor.

Debati publik do të organizohet për Raportin e Vlerësimit të Ndikimit në Mjedis për parkun e energjisë diellore " Sun Energy 2" në Sverrkë komuna Pejës.

Pjesëmarrja e juaj na ndihmon ne implementimin e projektit.

Duke u bazuar në Ligjin Nr. 03/L-214 për Vlerësimin e Ndikimit në Mjedis, Neni 20, pika 2 dhe 4, kompania "Sun Energy" Sh.p.k Prishtinë në bashkëpunim me Ministrinë e Mjedisit dhe Planifikimit Hapësinor, organizojnë:

DEBAT PUBLIK

Për Raportin e Vlerësimit të Ndikimit në Mjedis për parkun e energjisë diellore " Sun Energy 4" në Sverrkë komuna Pejës.

Njoftohet publiku i interesuar se më datën 25.03.2019 në ora 11:00 në Leshan në restorantin e pikës së karburanteve "Swiss Oil" i cili gjendet në anën e djathtë të magjistrales Prishtinë-Pejë afër fshatit Sverrkë komuna e Pejës, do të organizohet debat publik nga kompania "Sun Energy" Sh.p.k Prishtinë, në bashkëpunim me Ministrinë e Mjedisit dhe Planifikimit Hapësinor.

Debati publik do të organizohet për Raportin e Vlerësimit të Ndikimit në Mjedis për parkun e energjisë diellore " Sun Energy 2" në Sverrkë komuna Pejës.

Pjesëmarrja e juaj na ndihmon ne implementimin e projektit.

Duke u bazuar në Ligjin Nr. 03/L-214 për Vlerësimin e Ndikimit në Mjedis, Neni 20, pika 2 dhe 4, kompania "Sun Energy" Sh.p.k Prishtinë në bashkëpunim me Ministrinë e Mjedisit dhe Planifikimit Hapësinor, organizojnë:

DEBAT PUBLIK

Për Raportin e Vlerësimit të Ndikimit në Mjedis për parkun e energjisë diellore " Sun Energy 5" në Sverrkë komuna Pejës.

Njoftohet publiku i interesuar se më datën 25.03.2019 në ora 11:30 në Leshan në restorantin e pikës së karburanteve "Swiss Oil" i cili gjendet në anën e djathtë të magjistrales Prishtinë-Pejë afër fshatit Sverrkë komuna e Pejës, do të organizohet debat publik nga kompania "Sun Energy" Sh.p.k Prishtinë, në bashkëpunim me Ministrinë e Mjedisit dhe Planifikimit Hapësinor.

Debati publik do të organizohet për Raportin e Vlerësimit të Ndikimit në Mjedis për parkun e energjisë diellore " Sun Energy 2" në Sverrkë komuna Pejës.

Pjesëmarrja e juaj na ndihmon ne implementimin e projektit.

Duke u bazuar në Ligjin Nr. 03/L-214 për Vlerësimin e Ndikimit në Mjedis, Neni 20, pika 2 dhe 4, kompania "Sun Energy" Sh.p.k Prishtinë në bashkëpunim me Ministrinë e Mjedisit dhe Planifikimit Hapësinor, organizojnë:

DEBAT PUBLIK

Për Raportin e Vlerësimit të Ndikimit në Mjedis për parkun e energjisë diellore " Sun Energy 1" në Sverrkë komuna Pejës.

Njoftohet publiku i interesuar se më datën 25.03.2019 në ora 12:00 në Leshan në restorantin e pikës së karburanteve "Swiss Oil" i cili gjendet në anën e djathtë të magjistrales Prishtinë-Pejë afër fshatit Sverrkë komuna e Pejës, do të organizohet debat publik nga kompania "Sun Energy" Sh.p.k Prishtinë, në bashkëpunim me Ministrinë e Mjedisit dhe Planifikimit Hapësinor.

Debati publik do të organizohet për Raportin e Vlerësimit të Ndikimit në Mjedis për parkun e energjisë diellore " Sun Energy 2" në Sverrkë komuna Pejës.

Pjesëmarrja e juaj na ndihmon ne implementimin e projektit.

>> SHPALLJE TË VOGLA <<

▶ Edina Berisha shpall të pavlefshme diplomën e fakultetit Aab Bacelor në Prishtinë

▶ Edina Berisha shpall të pavlefshme diplomën e gjimnazit 'Eqrem Çabej' Vushtrri.

▶ Sabit Meholli shpall të pavlefshme dëftesën e shkollës fillore "Bahri Kuqi" në Shishtavec.

▶ Përparim Meholli shpall të pavlefshme dëftesën e shkollës fillore "Bahri Kuqi" në Shishtavec

▶ Ferid Meholli shpall të pavlefshme dëftesën e shkollës fillore "Gjergj Kastrioti Skënderbeu" në Pontin.

▶ "Lulu's coffee and Wine" L.L.C nga Prishtina, shpall të pavlefshme certifikatën e biznesit më numër: 601127625.

▶ Lëshoj lokalin më qira. Lokali është i pasitur më të gjitha kushtet përcjellëse. Lokali gjendet në lagjen e Boshnjakëve në Mitrovicë. Për informata më të hollësishme mund të na kontaktoni në këtë numër të telefonit: 049-392-275

▶ Lëshoj banesë me qira në Lagjen Dardania afër "Bill Clintonit", kati tretë, banesa posedon të gjitha kushtet elementare, dy dhoma, kuzhinë e veçanet me pamje nga parku me çmim sipas marrëveshjes tel: 045-891-338 ose 049-616-139

▶ Shitet banesa në Lakërishte përballë Procredit Bankës, hyrja e parë kati i 9 banesa ka 50m2 me dokumentacion të rregullt, çmimi52 000€. Për info 044/672-439.

▶ Lëshohet me qira banesa në lakërishte afër Procredit bankës është e mobiluar 50m2 për një çift çmimi është 220€. Për irno 044/672-439.

Shes truallin prej 36 arë në fshatin Besi; 150 metra nga magjistralja Prishtinë-Besianë. Trualli ka gjithë infrastrukturën e nevojshme dhe është shumë i përshtatshëm dhe për banim kolektiv. Tel. 044-413-197, wiber: 045-198-095.

▶ Shes banesën hyrja e 7 mbi kurriz te banesat e gjelbërta përball shkollës "Xhemajl Mustafa" e rinovuar tërësisht. Banesa ka 82 metra katror. 3 dhoma, sallon, shpajz dhe ballkon + taras me shfrytëzim. Çmimi 75000 Euro me para te gatshme, por bej edhe ndërrim me banesë me të vogël në Prishtinë ose banesë më të madhe në Fushë Kosovë sipas marrëveshjes. Numri kontaktues: 044 672 439

▶ Lëshoj banesën me qira e cila gjendet prapa AAK-së me kushte të volitshme dhe po ashtu me çmim të volitshëm. Për informata më të hollësishme na kontaktoni në numrin e tel: viber +37744162783 dhe 049/900-994.

▶ Lëshoj banesën me qira në lagjen Bregu i Diellit te Furra "Qerimi2", i ka dy dhoma të fjetjes, sallon me kuzhinë, shpajz dhe dy ballkona. Për info 044/332-640.

▶ Lëshoj banesën me qira ne lagjen Bregu i Diellit 2 te banesat e bardha, afër Shkollës Iliria banesa është dy dhomshe e mobiluar komplet, për info lajmërohuni në tel: 044/262-940 dhe 049/ 737-867.

THE REPUBLIC OF KOSOVA

MINISTRY OF ECONOMIC DEVELOPMENT (MED)
KOSOVO DIGITAL ECONOMY (KODE) PROJECT

GENERAL PROCUREMENT NOTICE (GPN)

COUNTRY - ***Kosovo***
NAME OF PROJECT - ***Kosovo Digital Economy (KODE)***
*Project ID No.***164188**

The Government of Kosovo – Ministry of Economic Development (MED), has received financing in the amount of 20.7 million EURO equivalent from the World Bank toward the cost of the Kosovo Digital Economy (KODE), and it intends to apply part of the proceeds to payments for goods, works, related services and consulting services to be procured under this project.

The project will include the following components:

Component 1: Digital Inclusion
Component 2: Digital Work and Empowerment.
Component 3: Project implementation support.

The main packages to be procured under this project are expected to include:

Grants
- Financing of Digital Connectivity (Commercial Practices)

Works
- National Spectrum Monitoring System (NSMS) contract (Request For Bids)

Consulting Services
- Consulting services to MED and Regulatory Authority of Electronic and Postal Communication (ARKEP) (Consultancy Qualifications)
- Consulting Services for MED to review technical specifications for NSMS (Individual Consultant)
- Training and connection of young people (Quality Cost Based Selection)
- Individual Consultant for setting up network for Kosovo's National Research and Education Network (NREN) (Individual Consultant)
- Individual Consultant for setting up Kosovo's NREN (Individual Consultant)
- Digital Awareness Program for Households (Quality Cost Based Selection)
- International expert to help evaluate NSMS procurement bids (Individual Consultant)

- Beneficiary Survey and focus groups pertaining to subcomponents 1.1, 2.1 and 2.2 (Consultancy Qualifications)

Goods
- Establishing NREN (Request For Quotation)
- Virtual Private Network (VPN) connection service contract for NREN (Request For Bids)
- Office Supply (IT hardware and equipment, furniture, basic stationery) (Request For Quotation)
- Purchasing of drones for monitoring (Request For Quotation)
- Purchasing of the website for the project (Request For Quotation)
- Purchasing of vehicle for the Project Implementation Unit (PIU) (Request For Quotation)

Procurement of contracts financed by the World Bank will be conducted through the procedures as specified in the World Bank's *Procurement Regulations for IPF Borrowers: Goods, Works, Non-Consulting Services and Consulting Services dated July 1, 2016; 'Guidelines on Preventing and Combating Fraud and Corruption in Projects Financed by IBRD Loans and IDA Credits and Grants' revised as of July 1, 2016* and is open to all eligible firms and individuals as defined in the *Procurement Regulations.*

Specific procurement notices for contracts to be bid under the World Bank's international competitive bidding procedures and for contracts for consultancy services will be announced, as they become available, in *UN Development Business* , MED web site, Public Procurement Regulatory Commission of Kosovo (PPRC) Web Site, local newspapers of wide circulation, and direct notice to firms who responded to GPN.

Interested eligible firms and individuals who would wish to be considered for the provision of goods, works, non-consulting services and consulting services for the above mentioned project, or those requiring additional information, should contact the Borrower at the address below:

Implementing Agency:
The Government of the Republic of Kosovo
Ministry of Economic Development (MED)
Kosovo Digital Economy Project (KODE)
"Mother Theresa" Str. No. 36
First floor, office No. 112
10 000 Prishtine – Kosove

Contact Person:
Mr. Luan Asllani
Procurement Specialist
E-mail address: mzhe.tik@rks-gov.net
Website: http://mzhe-ks.net/en/kosovo-digital-economy-project---kode#.XEXXuVW2ncs

Republika e Kosovës
Republika Kosova-Republic of Kosovo
Qeveria –Vlada - Government
Ministria e Administratës Publike
Ministarstvo Javne Uprave-Ministry of Public Administration
Agjencia e Shoqërisë së Informacionit
Agencija za Informaciono Društvo - Agency of Information Society

Duke u bazuar në Ligjin nr. 03/L–149 për Shërbimin Civil të Republikës së Kosovës dhe Rregulloren nr. 02/2011 për Procedurat e Rekrutimit në Shërbimin Civil, Ministria e Administratës Publike shpall:

K O N K U R S

AGJENCIA E SHOQËRISË SË INFORMACIONIT
Drejtorati i Rrjetave dhe Telekomunikimeve

Titulli i vendit të punës: Administrator i Lartë i TI-së për rrjetin Shtetëror (1 vend punë);
Nr. ref. RN00004400
Kategoria funksionale: Niveli Profesional;
Koeficienti: 7 (423.85 € bruto) + 450€ shtesë sipas vendimit të Qeverisë së Republikës së Kosovës;
Lloji i pozitës: i Karrierës;
Orët e punës: 40 orë në javë (me orar të plotë);
Kohëzgjatja e emërimit: Nëpunës i karrierës (pa afat të caktuar);
Periudha provuese: dymbëdhjetë (12) muaj;
Vendi i punës: Prishtinë, ndërtesa "ish Rilindja";
Nëpunësi raporton te: Udhëheqësi i Sektorit të Administrimit të Rrjetit Shtetëror;

Qëllimi i vendit të punës:
Administrimi me rrjetin shtetëror duke përfshirë rrjetin mikrovalor, rrjetin optik, rrjetin pa tela, rrjetin VPN etj., dhe ndihmon në funksionimin e sistemit të telefonisë digjitale përmes rrjetit.

Detyrat dhe përgjegjësitë kryesore:
1. Nën mbikëqyrjen e drejtpërdrejt të udhëheqësit të Sektorit, administratori i lartë i rrjetit shtetëror bënë instalimin, konfigurimin, mirëmbajtjen dhe testimin e pajisjeve të rrjetit shtetëror duke përfshirë: Core switch, router, invertor PWS, etj për të gjitha IRK-të;
2. Përgjegjës për identifikimin, dizajnimin dhe implementimin e pajisjeve të rrjetit kompjuterik të shtetit dhe shërbimet që kanë të bëjnë me lokacionet e ndryshme te institucioneve të shtetit, gjithashtu ju përgjigjet kërkesave që vijnë nga të gjitha IRK-te lidhur me funksionimin e rrjetit kompjuterik të shtetit, identifikon dhe intervenon në evitimin e problemeve;
3. Përgjegjës për planifikimin, dizajnimin, instalimin, konfigurimin, terminimin, administron dhe teston pajisjet e rrjetit kompjuterik të shtetit duke përfshirë: Routera, Switcha,Wireless Controller, kabllin optik, sipas nevojës edhe antena, VPN, kabllo të ndryshme të rrjetit etj;
4. Përcjellë zhvillimet e teknologjisë informative dhe protokolleve të komunikimit dhe shërbimeve të rrjetit dhe metodave të reja për aplikimin e tyre, gjithashtu kryen vizita në institucionet qendrore dhe lokale me qëllim të identifikimit të nevojave duke rezultuar në përmirësimin e kualitetit të funksionimit të rrjetit kompjuterik shtetëroré;
5. Bënë vendosjen dhe monitorimin e pajisjeve te rrjetit në sistemin e monitorimit të rrjetit kompjuterik shtetëror (qendra operative e rrjetit), gjithashtu bënë vendosjen e pajisjeve të rrjetit edhe ne sistemin e authentikimit (ACS);
6. Planifikon, menaxhon dhe administron me pajisjet e rrjetit kompjuterik shtetëror në aspektin e sigurisë, duke përfshirë aspektin e sigurisë fizike dhe logjike nga pika fundore e kyçjes deri ne pajisjen qendrore core;
7. Analizon, planifikon dhe përgatit ngritjen e nivelit të sigurisë për shfrytëzim të sigurt të rrjetit kompjuterik shtetëror;
8. Përgjegjës për identifikimin e nevojave, dizajnimin dhe përgatitjen e specifikimeve teknike duke dokumentuar punët e kryera;
9. Përgjegjës për dokumentimin e rrjetit kompjuterik shtetëror duke përfshirë infrastrukturën fizike dhe logjike të rrjetit;
10. Detyrat tjera që i caktohen nga udhëheqësi i Sektorit dhe udhëheqësi i Drejtoratit.

Kualifikimi dhe përvoja
1. Diplomë universitare, shkenca kompjuterike, informatikë.....E nevojshme;
2. Përvojë punë në fushën e TI-së së paku tri (3) vite.....E nevojshme;
3. Trajnime dhe certifikime në CCNA.....E nevojshme;
4. Njohja e njërës gjuhë zyrtare.....E nevojshme;
5. Njohja e punës në pajisje të rrjetit (core swicha L2/3, router, Wireless Controller, VPN, etj.).....E nevojshme;
6. Aftësi për të udhëhequr një ekip ose grup punues.....E nevojshme;
7. Trajnime dhe certifikime në CCNP.....E dëshirueshme;
8. Njohja e gjuhës angleze.....E dëshirueshme;
9. Aftësi tjera të cilat kërkohen në bazë të legjislacionit në fuqi të Republikës së Kosovës.

Marrja dhe dorëzimi i aplikacioneve:
Aplikacionet merren dhe dorëzohen në Ministrinë e Administratës Publike, Divizioni i Burimeve Njerëzore, kati III, zyra nr. 320, ndërtesa e "ish-Rilindjes", Prishtinë. Aplikacioni mund të merret edhe nëpërmjet ueb faqes së Ministrisë, në linkun: https://map.rks-gov.net.

Për informata më të hollësishme, mund të kontaktoni Divizionin e Burimeve Njerëzore, në tel: 038/ 20030002 ose 038/20030552, prej orës 08:00 – 16:00.

Aplikacionit i bashkëngjitën kopjet e dokumentacionit mbi kualifikimin, të diplomuarit në universitetet jashtë vendit t'ia bashkëngjisin dëshminë e nostrifikimit të diplomës; dëshminë për përvojën e punës; dëshminë se nuk është në hetime apo i dënuar për vepër penale (e cila nuk duhet të jetë më e vjetër se data e shpalljes së këtij konkursi) dhe dokumentacionet e tjera të nevojshme, që kërkohen për vendin e punës.
Aplikacionet e dërguara me postë, të cilat mbajnë vulën postare mbi dërgesën e bërë ditën e fundit të afatit për aplikim, do të konsiderohen të vlefshme dhe do të merren në shqyrtim, nëse arrijnë brenda katër (4) ditësh.

"Shërbimi civil i Kosovës ofron mundësi të barabarta të punësimit për të gjithë shtetasit e Kosovës dhe mirëpret aplikacionet nga të gjithë personat e gjinisë mashkullore dhe femërore nga të gjitha komunitetet në Kosovë".

"Komunitetet jo-shumicë dhe pjesëtaret e tyre kanë të drejtë për përfaqësim të drejtë dhe proporcional në organet e shërbimit civil të administratës publike qendrore dhe lokale siç specifikohet në nenin 11, paragrafi 3 të Ligjit nr. 03/L-149 për Shërbimin Civil të Republikës së Kosovës".

Aplikacionet e dorëzuara pas afatit të paparë nuk pranohen dhe aplikacionet e mangëta refuzohen.

Vetëm kandidatët e përzgjedhur në listën e shkurtër do të kontaktohen.

Konkursi është i hapur pesëmbëdhjetë (15) ditë, nga data e publikimit në njërën nga gazetat ditore përkatësisht, prej datës 01-03-2019 deri me datën 15-03-2019

Republika e Kosovës
Republika Kosova-Republic of Kosovo
Qeveria –Vlada - Government
Ministria e Administratës Publike
Ministarstvo Javne Uprave-Ministry of Public Administration
Agjencia e Shoqërisë së Informacionit
Agencija za Informaciono Društvo - Agency of Information Society

Na osnovu Zakona br. 03 / L-149 o Civilnoj Službi Republike Kosovo i Uredbi br. 02/2011 o Procedurama Regrutovanja u Civilnoj Službi, Ministarstvo Javne Uprave objavljuje:

K O N K U R S

AGENCIJA ZA INFORMACIONO DRUŠTVO
Direkcija za Mrežu i Telekomunikacije

Naziv radnog mesta : Visoki Administrator IT-je za Državnu mrežu (1 radno mesto);
Br. ref. RN00004400
Funkcionalna Kategorija: Profesionalni Nivo;
Koeficijenta: 7 (423.85 € bruto) + dodatak 450€ prema odluci Vlade Republike Kosova;
Vrsta pozicija: i Karijera;
Radno vreme: 40 sati nedeljno (puno radno vreme);
Trajanje imenovanja: Službenik za karijeru (na neodređenom roku);
Probni period: dvanaest (12) meseci;
Radno mesto: Priština, zgrada "bivša Rilindja";
Službenik izveštava kod: Rukovodilaca Sektora za Administraciju Državne Mreže;

Cilj radnog mesta:
Administracija državne mreže, uključujući mikrotalasnu mrežu, optičku mrežu, bežičnu mrežu, VPN mrežu, itd., I pomaže u funkcionisanju digitalnog telefonskog sistema preko mreže.
Glavne dužnosti i odgovornosti:
1. Pod direktnim nadzorom rukovodilaca Sektora, viši državni mrežni administrator vrši instalaciju, konfiguraciju, održavanje i testiranje državne mrežne opreme, uključujući: Core switch, router, invertor PWS, itd. Za sve IRK;

2. Odgovoran za identifikaciju, dizajnirane i implementaciju kompjuterske mrežne opreme i usluga vezanih za različite lokacije državnih institucija takođe odgovara na zahteve svih IRK-a vezanih za rad državne kompjuterske mreže, identifikuje i interveniše u izbegavanju problema;
3. Odgovoran je za planiranje, dizajnirane, instaliranje, konfigurisanje, završavanje, administriranje i testiranje vrhunske kompjuterske mrežne opreme, uključujući: Routera, Switcha,Wireless Controller**, optički kabel, po potrebi, antene, VPN, razne mrežne kablove itd.;**
4. Prate razvoj informacionih tehnologija i komunikacijskih protokola i mrežnih usluga i novih metoda za njihovu primenu, ona također vrši posete centralnim i lokalnim institucijama kako bi se utvrdile potrebe koje rezultiraju poboljšanjem kvaliteta funkcionisanja državne kompjuterske mreže;
5. Postavlja i nadgleda mrežnu opremu u sistemu monitoringa državne kompjuterske mreže (mrežni operativni centar), kao i postavlja mrežnu opremu u sistemu za autontifikacija (ACS);
6. Planira, menadžera sigurnosnom kompjuterskom državnom opremom u sigurnosnom aspektu, uključujući fizički i logički sigurnosni od krajnje tačke povezivanja do centralne opreme core;
7. Analizira, planira i priprema poboljšanje nivoa bezbednosti za sigurnu upotrebu državne kompjuterske mreže;
8. Odgovoran za identifikovanje potreba, dizajnu i pripremu tehničkih specifikacija dokumentovanjem obavljenog posla;
9. Odgovoran za dokumentovanje državne računarske mreže uključujući fizičku i logičku infrastrukturu mreže;
10. Ostali zadaci od strane rukovodilaca Sektora i Rukovodilaca Direkcija.

Kvalifikacija i iskustvo
1. Univerzitetska diploma kompjuterske nauke informatika .....Potrebno ;
2. Radno iskustvo u oblasti IT-je naj manje tri (3) godine ..... Potrebno;
3. Treniranje i sertifikacija u CCNA.....Potrebno;
4. Poznavanje jednog službenog jezika .....Potrebno;
5. Prepoznavanje rada na mrežnim uredajima (swicha core L2 / 3, ruter, Wireless Controller, VPN, idr.).....Potrebno;
6. Sposobnost da vodi tim ili radnu grupu .....Potrebno;
7. Treniranje i sertifikacija u CCNP..... Potrebno;
8. Poznavanje engleskog jezika ....Poželjno
9. Druge sposobnosti koje se zahtevaju prema važećem zakonodavstvu Republike Kosovo.

Primanje i dostava aplikacija: :
Ministarstvo Javne Uprave / Kancelarija Osoblja, bivša zgrada,, Rilindje'' sprat III (treći), kancelarija br. 320, Priština, Kosovo; Za detaljnije informacije možete da kontaktirate i preuzeti aplikacije na linku Ministarstva: https://map.rks-gov.net. Ili kancelariju za osoblje na br. tel: 038 / 200-30-002 ili 038 - 200 -30 -552, od 08:00 – 16:00 časova.
Uz aplikaciju se prilažu primerci kvalifikacione dokumentacije, diplomirani sa univerziteta u inostranstvu prilažu dokaz o nostrifikaciji diplome; dokaz o radnom iskustvu; dokaz da nije istražen ili osuđen za krivično delo (koje ne smije biti starije od datuma raspisivanja konkursa) i druge potrebne dokumentacije potrebne za radno mesto.

Poslate aplikacije preko pošte, koji nose poštanski pečat na pošiljci napravljenoj posljednjeg dana roka za podnošenje zahteva, smatrati će se važećim i uzima će se u obzir ako dodu u roku od četiri (4) dana.
Poslate aplikacije preko pošte, koji nose poštanski pečat na pošiljci napravljenoj posljednjeg dana roka za podnošenje zahteva, smatrati će se važećim i uzima će se u obzir ako dođu u roku od četiri (4) dana.
"Kosovska Civilna Služba pruža jednake mogućnosti zapošljavanja za sve građane Kosova i pozdravlja Aplikacije svih muškog i ženskog pola iz svih zajednica na Kosovu.

"Ne većinske zajednice i njihovi članovi imaju pravo na pravednu i proporcionalnu zastupljenost u organima civilne službe centralne i lokalne javne uprave, kao što je navedeno u članu 11, stav 3 Zakona br. 03 / L-149 o Civilnoj Službi Republike Kosovo ".

Prijave podnesene nakon isteka roka ne prihvaćaju se i nepotpune prijave se odbijaju.
Samo odabrani kandidati u užem listu će biti kontaktirani.

Konkurs je otvoren petnaest (15) dana, od dana objavljivanja u jednom od dnevnih novina, odnosno od 01-03-2019. do 15.03.2019godine.

Republika e Kosovës

Republika Kosova-Republic of Kosovo

Qeveria -Vlada-Government

Ministria e Shëndetësisë-Ministarstva Zdravstva-Ministry of Health

Shërbimi Spitalor dhe Klinik Universitar i Kosovës

Univerzitetska Bolnička i Klinička Služba Kosova-Hospital and University Clinical Service of Kosovo

Spitali i Përgjithshëm, Opšta Bolnica, General Hospital "Dr. Sami Haxhibeqiri"- Mitrovicë/a

Bazuar në nenin 8 të Ligjit të Punës të Republikës së Kosovës /Nr. 03/L-212/ si dhe në mbështetje të Udhëzimit Administrativ /MPMS/ nr. 07/2017 për Rregullimin e Procedurave të Konkursit në Sektorin Publik të MPMS, u.d. drejtori Ekzekutiv i Spitalit të Përgjithshëm "Dr. Sami Haxhibeqiri" – Mitrovicë, mori vendim dhe shpallë:

K O N K U R S P U B L I K

Institucioni: Spitali i Përgjithshëm "Dr. " Sami Haxhibeqiri" - Mitrovicë
Titulli i vendit të punës: Mjek Specialist – Neurolog / një (1) pozitë/
Vendi i Punës: Spitali i Përgjithshëm "Dr. " Sami Haxhibeqiri" - Mitrovicë
Kategoria funksionale/Grada: koeficienti i pagës / 8.4o /
Kontrata e punës: Në kohë të pacaktuar /sipas Ligjit të Punës/

Detyrat dhe përgjegjësitë: konform përshkrimit, detyrave dhe përgjegjësive të punës.
Shkollimi i kërkuar për pozitat mjek specialist: Të kenë arsimim universitar, specialist i lëmisë së kërkuar.
Aftësitë / përvoja dhe atributet e tjera që kërkohen për pozitat mjek specialist: Të kenë të mbaruar Fakultetin e Mjekësisë dhe specializimin adekuat të lëmisë përkatëse. Përparësi do të kenë kandidatët të cilët kanë notën mesatare më të lartë gjatë studimeve themelore, njohjen e gjuhës angleze dhe që kanë trajnime të veçanta në fusha profesionale, si dhe njohuri te mira të funksionimit të sistemit shëndetësor të Kosovës;
Të kenë shkathtësi të dëshmuara dhe efektive të komunikimit me shkrim dhe me gojë, të kenë njohuri të gjuhëve zyrtare në përdorim, njohja e punës me kompjuter është e domosdoshme.
Dokumentet e kërkuara për pozitat mjek specialist: Diploma e Fakultetit, Çertifikata e specializimit, Licenca e Punës valide e Mjekut Specialist nga Insitucioni kompetent i Republikës së Kosovës, kopje të letërnjoftimit si dhe çdo dokument apo çertifikatë trajnimi që kandidati e vlerëson si përparësi ne përgatitje të tij. Dokumentet e kërkuara të dorëzohen në kopje, origjinalin e këtyre dokumenteve ose të vertetuara në noteri do të kerkohet vetëm atëherë kur kandidati thirret për punë.

Kushtet e pjesëmarrjes në rekrutim: Të drejtë aplikimi kanë të gjithë shtetasit e Republikës së Kosovës të moshës madhore të cilët kanë zotësi të plotë veprimi, kanë mbaruar shkollimin adekuat dhe kanë aftësitë e kërkuara profesionale për kryerjen e detyrave.
"Spitali i Përgjithshëm – Mitrovicë ofron mundësi të barabarta të punësimit për të gjithë shtetasit e Kosovës dhe mirëpret aplikacionet nga të gjithë personat e gjinisë mashkullore dhe femërore nga të gjitha komunitetet në Kosovë".
"Komunitetet jo shumicë dhe pjestarët e tyre kanë të drejtë për përfaqësim të drejtë dhe proporcional".
Procedurat e konkurimit: Konkurimi është i hapur për të gjithë kandidatët e interesuar.
Aktet ligjore dhe nënligjore qe e rregullojnë rekrutimin: Procedurat e rekrutimit rregullohen sipas Ligjit të Punës të Republikës së Kosovës / Nr. 03/L-212/ si dhe në bazë të Udhëzimit Administrativ /MPMS/ nr. 07/2017 për Rregullimin e Procedurave të Konkursit në Sektorin Publik të MPMS.
Data e mbylljes së konkursit: 15 ditë nga dita e shpalljes së konkursit.
Kërkesat e dërguara pas datës së fundit nuk do të pranohen dhe kërkesat e pakompletuara mund të refuzohen.
Për shkak të numrit të madh të kërkesave të pranuara, vetëm kandidatët e përzgjedhur në listen e ngushtë do të kontaktohen.
Spitali i Përgjithshëm – Mitrovicë, ju njofton se kandidatët që aplikojnë në këtë konkurs për të gjitha procedurat e konkursit si testimit me shkrim, intervistimit, përzgjedhjes dhe procedurave tjera të konkursit njoftohen vetëm përmes web faqes dhe Tabeles së Shpalljeve të Spitalit të Përgjithshëm – Mitrovicë.
Paraqitja e kërkesave: Aplikacionet merren dhe dorëzohen në zyrën e Arkivës në Spitalin e Përgjithshëm „Dr. Sami Haxhibeqiri" – Mitrovicë, Lagja Bair - 40.000, Mitrovicë. Në aplikacion duhet të ceket qartë titulli i vendit të punës.
Kontaktet me telefon mund ti bëni në 028-530 -811.

Republika e Kosovës

Republika Kosova-Republic of Kosovo

Qeveria -Vlada-Government

Ministria e Shëndetësisë-Ministarstva Zdravstva-Ministry of Health

Shërbimi Spitalor dhe Klinik Universitar i Kosovës

Univerzitetska Bolnička i Klinička Služba Kosova-Hospital and University Clinical Service of Kosovo

Spitali i Përgjithshëm, Opsta Bolnica, General Hospital "Dr. Sami Haxhibeqiri" Mitrovicë

Na osnovu clana 8. Zakona o radu Republike Kosova/br. 03/L-212/, Administrativnog Uputstvo /MRSZ/ br. 07/2017 za regulisanje Procedura Konkursa na Javnom Sektoru, izvršni direktor Opšte Bolnice "Dr. Sami Hadžibećiri" Mitrovica, doneo je odluku o raspisivanju:

J A V N O G K O N K U R S A

Institucija: Opšta Bolnica "Dr. Sami Hadžibećiri: Mitrovica
Naziv radnog mesta: Lekar specijalista-Neurologija /jedna pozicija (1)
Radno mesto: Opšta Bolnica "Dr. Sami Hadžibećiri" Mitrovica
Funksionalna kategorija/stepen: Koeficienat LD /8.40/
Ugovor o radu: Na neodredjeno vreme/na osnovu Zakona o Radu/.

Zadaci i odgovornosti: u skladu sa opisom i radnih zadataka lekara specijalistu.
Potrebno školovanje za lekara specijalista: Univerzitetska stručna sprema, specijalista odgovarajuće oblasti.
Sposobnosti/iskustvo i ostali atributi za lekare specijalista: Kandidati treba da imaju završen medicinski fakultet, specijalizaciju odgovarajuće oblasti. Prednost će imati kandidati koji u toku studija imaju veću prosečnu ocenu, poznavanje engleskog jezika, koji imaju posebne stručne obuke, dobro poznavanje funkcionisanja Zdravstvenog Sistema Kosova. Da imaju dokazane sposobnosti za efektivnu komunikaciju na pismenom i govornom aspektu, da imaju znanja službenih jezika na upotrebi, znanje za upotrebu kompjutera je obavezna.
Potrebna dokumentacija za radno mesto lekara specijalista: Diploma fakulteta, Uverenje o specijalizaciji, licenca rada lekara specijalista od odgovorna institucija Republike Kosova, fotokopije lične karte, kao i druga dokumentacija ili uverenja o stručnom usavršavanju koji kandidat smatra za prednost svoje stručne spreme. Tražena dokumentacija dostavlja se kopirana, originalna i overena dokumentacija kod notera tražiće se samo kada se vrši prijem kandidata u radni odnos.

"Opsta Bolnica – Mitrovica pruza jednake mogucnosi zaposljavanja svim drzavljanima Kosova i rado prima prijave za zaposljavanje od svi lica muskog i zenskog pola iz svih zajednica na Kosovu".
"Manjinske zajednice i njihovi pripadnici imaju prava da budu proporcionalno predstavljeni na sektoru zaposljavanja"
Postupak konkurisanja: Konkurisanje je javno za sve zainteresovane kandidate.
Zakonski i podzakonski propisi koji uredjuju konkurisanje: Postupak rekrutacije propisano je Zakonom o Radu Republike Kosova, /br. 03L 2012./, Administrativnog Uputstvo /MRSZ/ br. 07/2017 za regulisanje Procedura Konkursa na Javnom Sektoru.
Datum zatvaranja konkursa: 15 dana od dana oglašavanja. Zahtevi dostavljeni nakon isteka roka neće se primiti kao i nekompletna dokumentacija neće se razmatrati. Zbog velikog broja dostavljenih zahteva, samo kandidati izabrani na listu užeg izbora će se kontaktirati.
Opsta Bolnica-Mitrovica, obavestava da kandidati koji su se prijavili u svim procedura konkursa, pismeno testiranje, intervju, postupak izbora, bice obavesteni samo putem web stranice i Oglasne Table Opste Bolnice – Mitrovica.
Dostavljanje zahteva: Aplikacije uzimaju se i dostavljaju se u Kancelariji Pisarnice Opšte Bolnice "Dr. Sami Hadžibećiri" Mitrovica, Naselje "Bair " 40.000 Mitrovica.
Na aplikaciji treba jasno da se naznači naziv radnog mesta. Kandidati mogu da kontaktiraju na tel: 028/530/811.

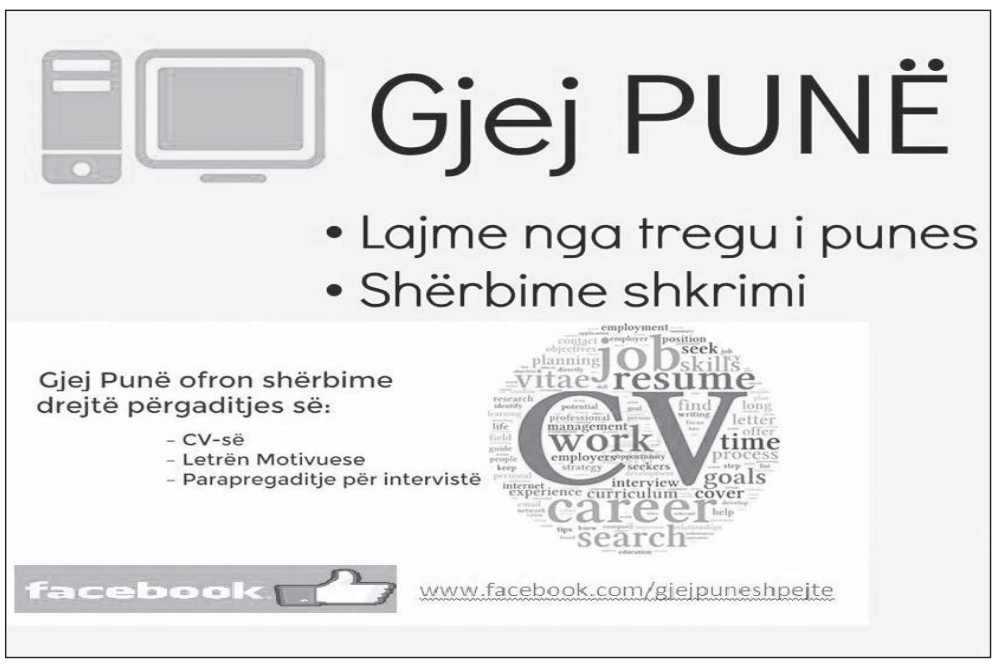

Në prag të 5, 6, 7 dhe 8 Marsit ditëve të lavdisë dhe sakrificës së familjes Jasharaj, ditës së mësuesit dhe ditës së nënës, për kandidat/etë interesuar për regjistrim të marrjes së patentë shoferit ofroj lehtësim financiar. **Vijimi i orëve praktike dhe teorike për 20 ore nga 200.00 Euro në 150.00 Euro.**

Interesimi i juaj - përkushtimi im. Eksperienca ime - suksesi i juaj. Afati i paraqitjes prej 01.03. 2019 deri më 10.03.2019.