EPOKA E RE

E përditshme e pavarur
Viti XIX, nr. 5724
E mërkurë, 13 mars 2019
çmimi 0.40 €

Dogana rrit numrin e kontrolleve në tërë territorin e Kosovës

FAQE 7

Na ndiqni edhe në:
www.epokaere.com
facebook.com
Gazeta "Epoka e re"

AWR ABBRUCH GMBH
www.awr-abbruch.de

FLET PËR "EPOKËN E RE", LIRAK ÇELAJ FAQE 4-5

TAKSA S'KA NDIKIM NË AGJENDËN EVROPIANE DHE LIBERALIZIMIN E VIZAVE

Zëvendësministri i Integrimit Evropian, Lirak Çelaj, ka bërë me dije se agjenda evropiane e Kosovës është duke u realizuar pa pengesa. Ai ka thënë se deri më tani nuk ka pasur ndonjë ftohje apo shkëputje të raporteve në mes të Kosovës dhe Bashkimit Evropian. Në këtë intervistë dhënë për gazetën "Epoka e re", Çelaj ka deklaruar se çështja e taksës ndaj produkteve serbe nuk ka reflektuar në ndonjërën prej proceseve të agjendës evropiane. Ai ka thënë se stopimi i procesit të liberalizimit të vizave është çështje politike nga ana e Bashkimit Evropian mirëpo, sipas Çelajt, nuk pritet të ketë ndonjë kriter shtesë. Ai ka theksuar se ka gjasa që vendimi për heqjen e vizave të merret pas zgjedhjeve në Parlamentin Evropian, përkatësisht në takimin e Këshillit të Ministrave të BE-së

SHPENZIMET E PAPARASHIKUARA PËRPLASIN PUSHTETIN DHE OPOZITËN

Me akuza ndërmjet deputetëve të partive në pushtet dhe atyre në opozitë, Kuvendi i Kosovës të martën ka mbajtur seancë të jashtëzakonshme, në të cilën është diskutuar lidhur me ndarjen e mjeteve financiare nga shpenzimet e paparashikuara nga ana e Qeverisë. Deputetët e opozitës kanë thënë se Qeveria ka filluar zbatimin e një praktike të keqe për ndarjen e mjeteve financiare nga shpenzimet e paparashikuara. Sa i përket çështjes së shpenzimeve të paparashikuara, kryeministri Ramush Haradinaj ka theksuar se kjo praktikë ekziston që nga koha e qeverive paraprake

Haradinaj: Gjithë aleatët ndërkombëtarë po kërkojnë heqjen e taksës

FAQE 3

AKTUALE

HISTORIKU I PANOS ME FOTOGRAFINË E SKALITUR TË JASHARËVE

F. 8

Lulëzim ETEMAJ

BARNATORET NË QKUK DO TË MONITOROHEN NGA KAMERAT

F. 7

VAZHDOJNË HULUMTIMET DHE GËRMIMET PËR VARREZA MASIVE

F. 6

EKONOMI

ASETET E SISTEMIT FINANCIAR KANË SHËNUAR RRITJE VJETORE PREJ 6.9-PËRQINDËSH

F. 9

SHALA ME AMBASADORIN E KATARIT DISKUTOJNË PËR INVESTIMET NË KOSOVË

F. 9

KULTURË

NJË LIBËR I RËNDËSISHËM PËR DËSHMORIN ILIR DURMISHI

F. 13

Prof. dr. Sabile KEÇMEZI-BASHA

SPORT

MKRS-ja U JEP MBI 750 MIJË EURO TRI FEDERATAVE

F. 13

RENOVA PUTZ
Maqedoni
Xhepçisht –Tetovë
Gurëz-Ferizaj
Tel: +389 44 487 300; +389 44 487 009
+389 44 487 755
Fax: +389 44 487 200
Mob: +377 44 501 289
E-mail: renova@mt.net.mk

PRINCESHA GROUP SH.P.K.
NDËRTIM
PROJEKTIM
SHITJE
INFO: 049-111-101,
044-511-177
www.princesha-ks.com

Bunjamini
FABRIKA E LLAQEVE
044/256-051
044/367-061
028/532-617
MITROVICË
STYROKOL · BUNJAKOL · ÇUROFASADË

Kolegji BIZNESI
www.kolegjibiznesi.com
info@kolegjibiznesi.com
038 500 878 | 045 500 878
044 500 878 | 049 500 878

SIGMA
VIENNA INSURANCE GROUP
SIGMA INTERALBANIAN VIENNA INSURANCE GROUP SHA
DEGA KOSOVË
Rruga "Pashko Vasa", p.n Prishtinë, Kosovë
Tel: +381 (0)38 246 301 Fax: +381 (0)38 246 302
E-mail: info@sigma-ks.net | www.sigma-ks.net

DINO
Konjuh Lipjan , Magj.Prishtinë Ferizaj-Kosovë
tel & fax +381 38 566 666

Cakaj: S'ka shtyrje, presim hapjen e negociatave me BE-në

TIRANË, 12 MARS - Megjithëse Shqipëria ka hyrë në një krizë politike, mazhoranca qeverisëse mendon se nga mbledhja e qershorit e Këshillit të Ministrave në Bruksel, do të kemi dritë jeshile për çeljen e negociatave për anëtarësim në BE. Detajet se ku bazohet ky optimizëm i dha ministri në detyrë për Evropën dhe Punët e Jashtme, Gent Cakaj. "Vendimi i këshillit thelbësor. Shqipëria ka përmbushur të gjitha detyrimet teknike për hapjen e negociatave. Reforma në drejtësi ka dhënë rezultatet më të larta të gjyqësorit. Shqipëria kontribut të çmuar në rajon. Shqipëria vepron në përputhshmëri të plotë me parimet dhe politikat e jashtme të BE-së. Shqipëria ka pasur mbështetjen absolute më tepër se të 25 vendeve anëtare për t'i hapur negociatat. Shqipëria sukses në 5 prioritetet kyçe. Vlera e takimeve të screening më shumë se teknike. Lufta kundër korrupsionit ka vazhduar të shënojë suksese të mëtejshme. Jemi besimplotë se rekomandimi i Komisionit për hapjen e negociatave do të jetë pozitiv", tha Cakaj. Gjatë takimit të Këshillit Kombëtar të Integrimit Cakaj, po ashtu, deklaroi se deri më tani nuk ka sinjale për një shtyrje vendimi përtej qershorit. "Mund të ketë shtyrje të raportit të Komisionit Evropian dhe kjo nuk ndikon në mbledhjen e qershorit", tha Cakaj.

Xhaçka: Kroacia ta mbështesë Kosovën në integrimet euroatlantike

Gjatë takimit me homologun kroat Damir Krstiçeviq, ministrja shqiptare e Mbrojtjes, Olta Xhaçka, kërkoi nga Kroacia të vazhdojë ta mbështesë Kosovën në rrugën e saj të integrimit euroatlantik, për të siguruar integrim të plotë, të të gjithë Ballkanit Perëndimor në NATO dhe në Bashkimin Evropian

ZAGREB, 12 MARS - Shqipëria dhe Kroacia do ta rrisin ndjeshëm bashkëpunimin në fushën e mbrojtjes dhe sigurisë pas nënshkrimit të një memorandumi mirëkuptimi ndërmjet ministrit kroat të Mbrojtjes, Damir Krstiçeviq dhe ministres shqiptare Olta Xhaçka, gjatë vizitës së saj zyrtare në Zagreb, që përkon me 10-vjetorin e anëtarësimit të të dy vendeve në NATO. Në takimin mes zëvendëskryeministrit, njëherësh ministrit kroat të Mbrojtjes Krstiçeviq me ministren Xhaçka, u vlerësuan marrëdhëniet e shkëlqyera dypalëshe në vite si dhe u diskutua për sfidat aktuale të sigurisë në Ballkanin Perëndimor.

Dy ministrat ndanë të njëjtin mendim se anëtarësimi i Shqipërisë dhe Kroacisë në NATO ka kontribuar më tej në qëndrueshmërinë e rajonit.

Ministri Krstiçeviq u shpreh i lumtur për nënshkrimin e memorandumit dhe shprehu mirënjohje për Shqipërinë që i është përgjigjur pozitivisht kërkesës së Kroacisë për një stërvitje të përbashkët në kuadër të 10-vjetorit të anëtarësimit në NATO. "Jam i kënaqur që nënshkruam sot një memorandum mirëkuptimi në fushën e mbrojtjes, i cili do të ofrojë stimul shtesë dhe do të sigurojë një bazë të mirë për zhvillimin e mëtejshëm të bashkëpunimit tonë. Falënderoj Shqipërinë, e cila konfirmoi pjesëmarrjen në stërvitjen ndërkombëtare ushtarake "Immediate Response 19", organizuar nga Kroacia me rastin e përvjetorit të anëtarësimit në NATO", tha ministri kroat.

Nga ana e saj, ministrja Xhaçka kërkoi nga Kroacia të vazhdojë të mbështesë Kosovën në rrugën e saj të integrimit euroatlantik, për të siguruar integrim të plotë, të të gjithë Ballkanit Perëndimor në NATO dhe në Bashkimin Evropian. Gjithashtu, ministrja Xhaçka vlerësoi rëndësinë e memorandumit, i cili nënshkruhet pas 16 vjetësh dhe që i përshtatet sfidave të kohës. "Mbas 16 vjetësh jam e bindur që ky memorandum do të sjellë një hov të ri të bashkëpunimit në fushën e mbrojtjes ndërmjet dy vendeve tona, sikundër jam e bindur që ky memorandum i ri mirëkuptimi, do të riorientojë edhe fokusin e ndërveprimit në fushën e mbrojtjes dhe sigurisë ndërmjet vendeve tona, duke iu përshtatur sfidave të reja, nevojave specifike, angazhimit të përbashkët bilateral, por edhe bashkëpunimit rajonal dhe atë në NATO.

Jemi të sigurt që nga tani e tutje, bashkëpunimi ynë do të jetë edhe më cilësor, duke shërbyer si një element kyç në interes të sigurisë dhe stabilitetit në rajonin e Ballkanit Perëndimor dhe në zonën Euroatlantike", u shpreh ministrja Xhaçka.

Pjesë e bisedës mes dy ministrave ishte edhe bashkëpunimi në fushën e edukimit dhe arsimimit ushtarak, në kuadër të së cilës, ushtarakët shqiptarë do të mund të bëhen pjesë e Qendrës së Studimeve Detare Ushtarake në Split. Gjatë vizitës së saj në Kroaci, ministrja Xhaçka u takua edhe me kryetarin e Parlamentit Gordan Jandrokoviq dhe zëvendëskryeministren, njëherësh ministre e Jashtme dhe Çështjeve Evropiane, Marija Pejçinoviq Buriq.

Kryemadhi: Rama në 2017-n na u lut gjashtë muaj

TIRANË, 12 MARS - Kryetarja e LSI-së, Monika Kryemadhi, gjatë një takimi me strukturat e partisë që ajo drejton në qytezën e Cërrikut, ka bërë deklarata shumë të forta, ku në epiqendër ka qenë kryeministri Edi Rama. "Jemi të tërë ish-deputetët që përfaqësojmë dëshirat dhe vendimet e qytetarëve. E themi këtë gjë sepse për herë të parë, deputetët e një Kuvendi morën një vendim që erdhi nga qytetarët. Protesta e 16 shkurtit na dha forcë dhe kurajë. Parlamenti ka ardhur si rezultati i votës së krimit. Ju e ndjeni përditë në çdo hallkë të shtetit. Ne ndjejmë edhe erën e kalbjes së shtetit. Duhet ndërtuar një sistem i ri", deklaroi kryetarja e LSI-së. Sipas Kryemadhit, në zgjedhjet e 2017-ës, Rama i është lutur LSI-së për rreth 6 muaj me radhë për të bërë koalicion me PS-në. "Pasuritë natyrore nuk i gëzojnë qytetarët shqiptarë. Ishim ne në pushtet me Edi Ramën, 6 muaj na u lut për të bërë koalicion me ne. por ne nuk pranuan sepse nuk mund të pranonim të mbulonim erën e keqe që kishte marrë qeveria. Po u bëre me qelbësirën, erë qelbësirë do të vish", u shpreh Kryemadhi.

Kryetarja e LSI-së shtoi se kreu i Qeverisë përdor buxhetin e shtetit për imazhin personal.

EPOKA E RE
Botohet nga "Epoka e re" • Kryeredaktor: Mal QORRAJ
• Drejtor i përgjithshëm: Sadik ZEQIRI (Tel: 044 127 434, dhe 049 127 434 e-mail: sadikzeqiri@yahoo.com)
• ADRESA: Prishtinë, përballë ish-Selisë Qendrore të UNMIK-ut

Qeveria e Kosovës ka mbajtur mbledhjen e radhës

Haradinaj: Gjithë aleatët ndërkombëtarë kërkojnë heqjen e taksës

Kryeministri i Kosovës, Ramush Haradinaj, ka bërë me dije të martën se edhe këshilltarët e kancelares gjermane, sikurse edhe aleatët e tjerë, i kanë kërkuar pezullimin e taksës ndaj mallrave serbe. Pas mbledhjes së Qeverisë, në një konferencë për media, Haradinaj ka thënë se, pavarësisht prej kërkesës së partnerëve perëndimorë, nuk mund ta heqë taksën pa i parë elementet përbërëse të marrëveshjes përfundimtare Kosovë - Serbi

EPOKA E RE **Muhamet KOCI**

PRISHTINË, 12 MARS - Kryeministri i Kosovës, Ramush Haradinaj, ka treguar të martën se të gjithë miqtë e Kosovës po kërkojnë pezullimin e taksës ndaj mallrave serbe. Në një konferencë për media, ai ka thënë se të njëjtën gjë ia kanë kërkuar edhe dy këshilltarët e lartë të kancerales gjermane, të cilën e kanë vizituar Kosovën një ditë më parë. "Pozicioni i Berlinit është i qartë, dialogu është i rëndësishëm dhe duhet të vazhdojë, taksa është pengesë dhe duhet ta hiqni. Ky është pozicioni i tij. Me respekt i kam dëgjuar. Kështu është pozicioni edhe i Londrës dhe i të tjerëve", ka thënë Haradinaj.

Pavarësisht prej këtyre kërkesave të partnerëve, ai ka thënë se nuk lëviz nga pozicioni i tij pa i parë elementet përbërëse të marrëveshjes finale ndërmjet dy vendeve. Madje Haradinaj ka vlerësuar se nuk është fer prej ndërkombëtarëve që po i bëjnë presion vetëm Kosovës për dialogun e cila ka qenë viktimë. "Nëse Serbia do të vë kushte për të mos ardhur në dialog, ne nuk mund ta kërcënojmë Serbinë, duke i thënë hajde në dialog. Bashkësia ndërkombëtare nuk po mund ta kërcënojë Serbinë, pra që t'i thotë kthehu në dialog, ndërkaq po i bënë presion viktimës, në këtë rast Kosovës që është më e vogël. Mendoj se këto nuk janë praktika të duhura. Jo që nuk duhet të ketë pasoja për Kosovën, por mendoj se duhet të kuptojnë të gjithë se është boll ta shkelësh viktimën. Në këtë rast, Kosova është viktima", është shprehur ai.

Kryeministri Haradinaj ka bërë me dije se duhet ta dijë çdokush se procesin e dialogut po e bllokon Serbia dhe jo Kosova. "Dialogun e ka bllokuar Beogradi, sepse ka thënë se pa u hequr taksa s'ka dialog. Pra, Kosova nuk e ka bllokuar dialogun. Kosova ka shkuar në dialog me të gjitha dhimbjet e veta. Me 20 mijë gra të dhunuara dhe mijëra të zhdukur. Neve na shqetëson kualiteti i kontratës. Imagjinojeni një kontratë të keqe e cila përgatitet diku dhe pastaj vjen në tavolinë, por atëherë është vonë dhe nuk mund t'i themi Amerikës dhe Evropës jo", ka thënë Haradinaj.

I pari i Qeverisë ka mohuar se po këmbëngul për taksën për të kërkuar garanci nga partnerët e Kosovës për marrëveshjen. Ai ka thënë se u beson amerikanëve dhe aleatëve të tjerë perëndimorë. "Nuk kam kërkuar garanci asnjëherë, por kam folur për kontratë. Në disa raste dikush qëndrimin tim e ka interpretuar si tip garancie por, jo. Unë nuk kam kërkuar garanci. I besoj Amerikës dhe aleatëve. Kur ata thonë diçka e di se është ashtu. Por, për shumë arsye, ne po kërkojmë një kontratë me elementet përbërëse të saj, përfshirë ekonominë dhe tregtinë e lirë. Kjo është ajo që po kërkojmë. Garanci më të madhe se njohja e Amerikës s'mund të kemi", është shprehur Haradinaj.

Kreu i Qeverisë ka treguar se, pavarësisht prej disa dallimeve që kanë krerët institucionalë, në një pikë kanë unitet të plotë. "Ne vërtet kemi pikëpamje të ndryshme në disa tema të caktuara, si unë, si presidenti, ashtu edhe kryeparlamentari. Por, ka diçka që është unik koalicioni qeverisës, përfshi këtu edhe një pjesë të opozitës. Ajo është platforma. Nuk mund të thuhet se Kosova nuk është duke folur me një zë. Ne jemi të gatshëm për dialog", ka thënë kryeministri Haradinaj.

Ai është shprehur i habitur me reagimet në Serbi për miratimin e platformës për bisedime në Kuvendin e Kosovës. Sipas tij, ky është dokument i Kosovës dhe për këtë nuk mund të pyetet Serbia.

Qeveria shqyrton platformën vjetore të politikës së inteligjencës dhe të sigurisë

Qeveria e Kosovës në mbledhjen e së martës ka shqyrtuar draftin e platformës vjetore të politikës së inteligjencës dhe të sigurisë. Në platformën vjetore të politikës së inteligjencës dhe sigurisë parashtrohen prioritetet strategjike të Agjencisë së Kosovës për Inteligjencë, e cila, po ashtu, përmban udhëzimet e përgjithshme për punën e kësaj agjencie.

Në pajtim me Ligjin për Agjencinë e Kosovës për Inteligjencë, drejtori i AKI-së propozon një version të platformës vjetore të politikës së inteligjencës dhe sigurisë për Këshillin e Sigurisë të Kosovës për shqyrtim nga ana e tyre. Pas konsultimit të kryeministrit me presidentin e Republikës së Kosovës, platforma i procedohet për miratim Qeverisë, ndërsa pas miratimit nga ana e Qeverisë, platforma i dërgohet Organit Mbikëqyrës Parlamentar për informim dhe drejtorit të AKI-së për veprim. Pas shqyrtimit nga kabineti qeveritar është miratuar nisma e Ministrisë së Financave për negocim të Marrëveshjes së kredisë me Bankën Evropiane për Rindërtim dhe Zhvillim, për financimin e projektit "Trajtimi i ujërave të zeza në Komunën e Gjilanit". Po në këtë mbledhje Qeveria ka ndarë mjete financiare, sipas kërkesës së Komunës së Mitrovicës, në vlerë prej 74 200 eurosh, për mbështetje të realizimit të projektit për ngritjen e monumentit kushtuar dëshmorit Harun Beka.

Komuna e Rahovecit dhe 'Caritas Kosova' nënshkruajnë kontratë për punësimin e 53 punëtorëve shëndetësorë

RAHOVEC, 12 MARS (ER) - Kryetari i Komunës së Rahovecit, Smajl Latifi dhe Don Viktor Sopi, drejtor gjeneral i "Caritas Kosova", në prani të Samir Mustafës, drejtor i Drejtorisë së Shëndetësisë dhe Mirëqenies Sociale, kanë nënshkruar të martën kontratën "Shërbime për realizimin e vitalizimit të infrastrukturës për funksionalizimin e projektit shtretërit shtëpiak", me vlerë prej 194 398 eurosh.

Me rastin e nënshkrimit të marrëveshjes, kryetari Latifi ka thënë se sot e nënshkruan një kontratë të rëndësishme me "Caritas Kosovën" përmes së cilës do të punësohen 53 punëtorë shëndetësorë. "Me këtë synojmë ta rrisim edhe më tutje shërbimet shëndetësore në nivel komune", ka thënë ai.

Ndërsa Don Viktor Sopi, drejtor gjeneral i "Caritas Kosova", ka shtuar se ky projekt do të ndihmojë edhe punësimin e të papunëve dhe personat që janë pa përkujdesje dhe të palëvizshëm.

Flet për "Epokën e re", Lirak Çelaj

Taksa s'ka ndikim në agjendën ev

Zëvendësministri i Integrimit Evropian, Lirak Çelaj, ka bërë me dije se agjenda evropiane e Kosovës është duke u realizuar pa pengesa. Ai ka thënë se deri më tani nuk ka pasur ndonjë ftohje apo shkëputje të raporteve në mes të Kosovës dhe Bashkimit Evropian. Në këtë intervistë dhënë për gazetën "Epoka e re", Çelaj ka deklaruar se çështja e taksës ndaj produkteve serbe nuk ka reflektuar në ndonjërën prej proceseve të agjendës evropiane. Ai ka thënë se stopimi i procesit të liberalizimit të vizave është çështje politike nga ana e Bashkimit Evropian mirëpo, sipas Çelajt, nuk pritet të ketë ndonjë kriter shtesë. Ai ka theksuar se ka gjasa që vendimi për heqjen e vizave të merret pas zgjedhjeve në Parlamentin Evropian, përkatësisht në takimin e Këshillit të Ministrave të BE-së

EPOKA E RE Shqipe HETEMI

PRISHTINË, 12 MARS - Zëvendësministri i Integrimit Evropian, Lirak Çelaj, ka thënë të martën se stopimi i procesit të liberalizimit të vizave është çështje e Bashkimit Evropian dhe nuk pritet që të ketë ndonjë kriter shtesë. Në këtë intervistë dhënë për gazetën "Epoka e re", ai ka theksuar se ekzistojnë gjasat që vendimi për heqjen e vizave të merret në qershor në takimin e Këshillit të Ministrave të BE-së. "Gjasat ekzistojnë, por meqë ky vendim nuk varet prej nesh, nuk jemi në pozicion që të garantojmë për këtë punë. Për vendimin për heqjen e vizave për qytetarët e Kosovës duhet të japin përgjigje institucionet relevante të BE-së. Është e vërtetë se në vazhdimësi na është thënë se procesi i liberalizimit të vizave për Kosovën ndërlidhet me zgjedhjet në Parlamentin Evropian. Po ashtu, na është thënë tekstualisht se kriteret janë plotësuar nga ana e Kosovës, por Evropa ka disa probleme dhe liberalizimi mbase mund të mbetet në plan të dytë", është shprehur Çelaj, duke shtuar se çështja e taksës nuk ka reflektuar në këtë proces dhe në asnjërën prej proceseve të agjendës evropiane. "Deri më sot nuk është diskutuar për taksën në këtë aspekt. Nuk e di se çfarë do të ndodhë në të ardhmen, mirëpo deri më tani nuk na është thënë se do të ndikojë. Kështu që, nuk kam dëgjuar ndonjë zyrtar të BE-së që të ketë thënë se kjo çështje mund të ndikojë në liberalizimin e vizave. Prandaj çështja e taksës nuk do të duhej të ndikonte", ka theksuar ai.

Çelaj ka bërë me dije se agjenda evropiane e Kosovës është duke u realizuar pa pengesa. Në këtë kontekst, ai ka deklaruar se deri më tani nuk ka pasur ndonjë ftohje apo shkëputje të raporteve në mes të Kosovës dhe Bashkimit Evropian. "Komunikimi është duke vazhduar dhe ne si qeveri po përpiqemi t'i plotësojmë të gjitha kriteret që çojnë deri tek anëtarësimi i Kosovës në BE. Kurse kjo çështja e taksës më shumë ndërlidhet me procesin e dialogut Kosovë - Serbi dhe nuk ka reflektuar në ndonjërën prej proceseve të agjendës evropiane", ka thënë ai.

"Epoka e re": *Z. Çelaj, çfarë është duke ndodhur me procesin e liberalizimit të vizave dhe ju si Ministri e Integrimit Evropian, çfarë jeni duke bërë në këtë drejtim?*

Çelaj: Ministria e Integrimit Evropian në këtë proces ka pasur më shumë rol koordinues, kurse përgjegjësitë për shumicën e obligimeve i kanë pasur ministritë dhe institucionet e tjera. Në vazhdimësi po bëjmë monitorimin e institucioneve për procesin integrues në përgjithësi, kurse sa i përket procesit të liberalizimit të vizave, Qeveria e Kosovës ka kohë që i ka plotësuar të gjitha kriteret që janë kërkuar për ta fituar të drejtën e lëvizjes pa viza. Stopimi i këtij procesi është çështje politike nga ana e

ropiane dhe liberalizimin e vizave

Bashkimit Evropian dhe nuk pritet të ketë ndonjë kriter shtesë.

"Epoka e re": *Sa ka gjasa reale që pas zgjedhjeve në Parlamentin Evropian që do të mbahen në qershor të merret vendimi për heqjen e vizave?*
Çelaj: Gjasat ekzistojnë, por meqë ky vendim nuk varet prej nesh, nuk jemi në pozicionin të garantojmë për këtë punë. Për vendimin për heqjen e vizave për qytetarët e Kosovës duhet të japin përgjigje institucionet relevante të BE-së. Mirëpo është e vërtetë se në vazhdimësi na është thënë se procesi i liberalizimit të vizave për Kosovën ndërlidhet me zgjedhjet në Parlamentin Evropian. Po ashtu, na është thënë tekstualisht se kriteret janë plotësuar nga ana e Kosovës, por Evropa ka disa probleme dhe liberalizimi mbase mund të mbetet në plan të dytë.

"Epoka e re": *Duke i pasur parasysh problemet me të cilat ballafaqohet aktualisht BE-ja, ka rrezik që as në qershor mos të ketë vendimmarrje për Kosovën?*
Çelaj: Rreziku ekziston sepse pritjet tona kanë qenë që ky proces të përfundojë shumë më herët, por një gjë e tillë nuk ndodhi. Çdo premtim me data nga ana jonë do të ishte gabim. Prandaj në këtë drejtim nuk mund të them asgjë më shumë.

"Epoka e re": *Keni paraparë ndonjë strategji apo plan konkret se si do t'i qasen këtij procesi deri në finalizimin e tij, sidomos sa iu përket vendeve që kanë pasur hezitim për heqjen e vizave?*
Çelaj: Ka pasur një varg takimesh të përfaqësuesve të institucioneve të Kosovës me përfaqësuesit e shteteve të cilat mund të kenë ndikim në aprovimin apo mosaprovimin e këtij vendimi. Natyrisht se lobimi për liberalizim të vizave do të vazhdojë edhe më tutje me të njëjtin ritëm.

"Epoka e re": *Në muajt e fundit është folur shumë për pasojat që do t'i ketë Kosova nëse nuk do ta pezullojë taksën ndaj produkteve të Serbisë dhe Bosnje Hercegovinës. Kjo çështje mund të paraqesë pengesa edhe në procesin e liberalizimit të vizave?*
Çelaj: Deri më sot nuk është diskutuar për taksën në këtë aspekt. Nuk e di se çfarë do të ndodhë në të ardhmen, mirëpo deri më tani nuk na është thënë se do të ndikojë. Procesi i liberalizimit të vizave është teknik dhe Kosova i ka plotësuar kushtet teknike. Po ashtu, jam i vetëdijshëm se ky është edhe proces politik dhe për këtë arsye nuk është aprovuar vendimi në kohën kur është dashur. Kështu që, nuk kam dëgjuar ndonjë zyrtar të BE-së që të ketë thënë se kjo çështje mund të ndikojë në liberalizimin e vizave. Prandaj çështja e taksës nuk do të duhej të ndikonte.

"Epoka e re": *Mund të ketë ndikim në agjendën evropiane të Kosovës?*
Çelaj: Agjendën evropiane të Republikës së Kosovës jemi duke e vazhduar pa pengesa. Deri më tani nuk ka pasur ndonjë ftohje ose ndonjë shkëputje të raporteve në mes të Kosovës dhe Bashkimit Evropian. Komunikimi është duke vazhduar dhe si qeveri në përgjithësi po përpiqemi t'i plotësojmë të gjitha kriteret që çojnë deri tek anëtarësimi i Kosovës në BE. Kurse kjo çështja e taksës më shumë ndërlidhet me procesin e dialogut Kosovë - Serbi dhe nuk ka reflektuar në ndonjërën prej proceseve të agjendës evropiane.

"Epoka e re": *Në këto raporte nuk ka ndikuar mosdëgjueshmëria e Kosovës për heqjen e taksës pas thirrjeve të vazhdueshme të BE-së.*
Çelaj: Procesi i integrimeve evropiane që përfshin shumë fusha po vazhdon pa u ndikuar nga taksa dhe deklarimet rreth saj. Kurse sa i përket liberalizimit të vizave, ka pasur kritika nga të gjithë ne sepse ka qenë një vendim i padrejtë që qytetarët e Kosovës ende nuk e gëzojnë të drejtën për lëvizjen e lirë. Këtu nuk ka asnjë dilemë dhe këtë e kemi thënë zëshëm.

"Epoka e re": *Pas këtyre zhvillimeve Kosova mund të mos përfitojë fonde nga BE-ja?*
Çelaj: Deri më tani nuk është humbur asnjë cent nga fondet e BE-së. Natyrisht se çdo projekt që nuk realizohet me kohë edhe rrezikon të humbet, por shpresojmë se nuk do të ndodhë një gjë e tillë. Ministrja e Integrimit Evropian, Dhurata Hoxha, ka rritur angazhimin në raport me institucionet të cilat janë përfituese të fondit IPA për t'i zbatuar ato me kohë. Presim nga institucionet e përfshira në këtë proces të jenë të përgjegjshme dhe t'i realizojnë me kohë. Përgjegjëse për këtë janë institucionet përfituese sepse nuk është në dorën e Ministrisë së Integrimit Evropian t'i zbatojë apo mos t'i zbatojë.

"Epoka e re": *Z. Çelaj, cila është dinamika e procesit të zbatimit të MSA-së?*
Çelaj: Është një trend pozitiv dhe besoj se jemi në rrugën e duhur. Pra, ka rritje të zbatimit të masave të Marrëveshjes së Stabilizim Asocimit. Natyrisht se ka edhe shumë sfida me të cilat duhet të merremi, mirëpo trendi është pozitiv dhe ky trend duhet të vazhdojë.

Projektet lokale të Kaçanikut dhe Ferizajt marrin mbështetjen e Ministrisë së Infrastrukturës

Prishtinë, 12 mars (ER) - Ministri i Infrastrukturës dhe Transportit, Pal Lekaj, të martën ka nënshkruar marrëveshje bashkëpunimi me krerët e Kaçanikut dhe të Ferizajt. Këto marrëveshje bashkëpunimi u nënshkruan në frymën e mbështetjes së projekteve lokale nga MIT, që kanë për synim financimin e projekteve lokale që shkojnë përtej mundësive buxhetore të komunave.
Për Komunën e Kaçanikut, MIT për vitin 2019 ka ndarë shumën prej 705 000 eurosh për realizimin e pesë projekteve, kurse Ferizaj nga MIT përfiton shumën prej 300 000 eurosh për realizimin e projekteve të reja për këtë komunë. Për të gjitha projektet e mbështetura për këtë vit janë bërë planifikimet buxhetore edhe për vitet në vijim, deri në përfundimin e plotë të tyre.
Ministri Lekaj, duke i siguruar kryetarët e Kaçanikut dhe të Ferizajt se mbështetja e dikasterit që ai drejton nuk do të mungojë asnjëherë, ka kërkuar nga ta që të jenë zbatues të mirë të projekteve që po financohen nga MIT sepse bëhet fjalë për interesin e qytetarëve dhe ky duhet të mbetet prioritet i të dy niveleve të qeverisjes.
Dy kryetarët e komunave nënshkruese të marrëveshjeve të bashkëpunimit e falënderuan ministrin për përkrahje dhe u zotuan se realizimi i të gjitha projekteve në komunat e tyre do të bëhet konform standardeve të kërkuara dhe në harmoni me afatet e përcaktuara për përfundimin e tyre.

Vazhdojnë hulumtimet dhe gërmimet për varreza masive

PRISHTINË, 12 MARS - Gjatë këtij viti nga Serbia ende nuk ka pasur asnjë rast të identifikimit dhe riatdhesimit të mbetjeve mortore të personave të pagjetur të Kosovës, por puna dhe komunikimi ndërmjet delegacioneve shtetërore për çështjen e personave të pagjetur të të dyja vendeve është duke vazhduar, konfirmojnë zyrtarët e Komisionit Qeveritar për Personat e Pagjetur të Kosovës.

Më 6 tetor të vitit 2018 delegacioni i Kosovës dhe ai i Serbisë për personat e pagjetur kanë arritur pajtimin, i cili i obligon të dyja vendet për lehtësimin e procedurave të riatdhesimit të mbetjeve mortore të personave të identifikuar, të cilët më parë ishin të pagjetur.

Kushtrim Gara, udhëheqës njësi në kuadër të Komisionit Qeveritar për Personat e Pagjetur, thotë për "Radion Evropa e Lirë" se me përmirësimin e kushteve klimatike pritet që puna në terren për hulumtimin e varrezave të mundshme masive të shtohet. "Punë ka në vazhdimësi. Në këtë rast edhe komunikimi ndërmjet palëve është i vazhdueshëm ndërmjet delegacionit të Kosovës dhe delegacionit të Serbisë. Ne tash, me përmirësimin e kushteve të motit, kemi vazhduar ose kemi nisur edhe punën në terren. Puna në terren, në këtë rast, gërmimet vlerësuese dhe zhvarrimet e mbetjeve mortore që realizohen, pastaj ka një procedurë të nevojshme mjeko-ligjore në përpjekje për t'i identifikuar mbetjet mortore që zhvarrosen. Në qoftë se mbetjet mortore, pastaj mund të ndërlidhen me rastet që janë në interes edhe të palës tjetër, atëherë sigurisht se do të vazhdohet komunikimi për respektim të procedurave të marrëveshjes që i referohemi, por edhe marrëveshjeve paraprake", ka thënë Gara.

Ai ka shtuar se tashmë është java e dytë që pala e Kosovës po i zhvillon punimet në terren, brenda territorit të vendit dhe tashmë gërmimet që janë zhvilluar kanë dhënë rezultate. "Kjo javë është dyta e fillimit të punimeve në terren. Këtë javë janë planifikuar të hapen tre lokacione (për gërmime). Javën e kaluar i kemi pasur dy lokacione në të cilat tashmë është punuar dhe nga këto dy lokacione ka pasur edhe gjetje dhe zhvarrosje të mbetjeve mortore. Por, do të jemi të kujdesshëm, në kuptimin e interpretimit të numrave të mbetjeve mortore apo individëve që janë zhvarrosur, sepse në këtë rast janë duke u zhvilluar procedurat e nevojshme mjekoligjore dhe të identifikimit përmes analizës së ADN-së, që do ta përcaktojë numrin e mbetjeve mortore apo individëve të zhvarrosur, pastaj edhe përkatësinë etnike, gjinore dhe të tjera, që janë të nevojshme", ka thënë Gara. Sipas tij, deri më tash janë rreth 10 lokacione të dyshuara si varreza të mundshme, për të cilat është siguruar urdhëresa e nevojshme nga Prokuroria Speciale e Kosovës për fillimin e hulumtimit dhe gërmimit në ato lokacione.

Ndërkaq Ahmet Grajçevci, kryetar i Këshillit Koordinues të Familjarëve të Personave të Pagjetur në Kosovë, duke folur për "Radion Evropa e Lirë", ka theksuar se gjatë dy vjetëve të fundit Qeveria e Kosovës ka bërë punë më dinamike lidhur me çështjen e personave të pagjetur. "Familjarët në dy vjetët e fundit kanë bashkëpunim më të mirë sesa në vitet e kaluara me institucionet e Kosovës, sepse qeveria e tanishme ka marrë hapa më të mëdhenj për punë rreth këtij procesi. Kështu që, shpresoj se me një trysni të bashkësisë ndërkombëtare dhe institucioneve të Kosovës, mbi Qeverinë e Beogradit, do të kishim rezultate më të mira dhe do të vinte deri te zbulimi dhe identifikimi i varrezave masive në Serbi", ka thënë Grajçevci.

Zyrtarët e Komisionit Qeveritar për Personat e Pagjetur kanë theksuar se gjatë kësaj jave do të mbahet një takim i delegacioneve nga vendet e rajonit, që janë kompetente për personat e pagjetur, për të biseduar për çështjen e mbetjeve mortore të gjetura, por të paidentifikuara. Aktualisht ende mbetet i pazbardhur fati i mbi 1 600 personave të pagjetur që nga lufta në Kosovë, e viteve 1998 dhe 1999.

Lansohet programi 'Shkollat e shekullit 21'

EPOKA E RE Qendresa RAMA

PRISHTINË, 12 MARS - Ministri i Arsimit, i Shkencës dhe i Teknologjisë, Shyqiri Bytyqi, bashkë me ambasadorin e Britanisë së Madhe në Kosovë, Ruari O'Connell dhe drejtorin e Edukimit për Evropën në British Council, Richard Everitt, kanë marrë pjesë në lansimin e Programit për 'Shkollat e shekullit 21' në Ballkanin Perëndimor, i cili ka për qëllim rritjen e perspektivës për punësimin dhe përmirësimin e praktikave në klasë. Me këtë rast, janë zhvilluar disa aktivitete ku ministri Bytyqi bashkë me ambasadorin O'Connell kanë marrë pjesë.

Ata fillimisht kanë qëndruar në vendin ku kanë prezantuar klubet koduese, e më pas kanë takuar ekipet dhe mësimdhënësit e tyre, ku është dhënë rasti për të mësuar më shumë për projektet dhe përvojën e tyre me microbit, ndërsa kanë dëgjuar edhe prezantimin e shkollave pjesëmarrëse në fazën pilot të Programit gjatë vitit 2018.

Në fillim të ceremonisë së hapjes së këtij Programi, fillimisht ka përcjellë urimet e tij ministri për Evropë Sir. Alan Duncan. Ndërsa ambasadori i Britanisë së Madhe në Kosovë, Ruari O'Connell, ndër të tjera, theksoi se ky është programi më i madh i Britanisë në arsimin e vendeve të Ballkanit Perëndimor.

Ministri Bytyqi me këtë rast ka theksuar se ky është një projekt me rëndësi të madhe për sistemin arsimor dhe falënderoi Britaninë e Madhe për këtë mundësi që po ua jep nxënësve tanë. "Ne themi me mburrje se në Kosovë e kemi një pasuri të madhe dhe kjo është rinia jonë. Por, kësaj rinie ne duhet t'i ofrojmë mundësi që ta pajisim me shkathtësi të nevojshme dhe konsideroj se shkathtësitë që po iu ofrohen me këtë projekt janë mundësia më e mirë që të rinjtë tanë të përgatiten jo vetëm për të ardhmen e tyre, por edhe për të ardhmen e vendit tonë", ka thënë Bytyqi.

Ministri Bytyqi ka pohuar se MAShT-i është shumë e angazhuar në këtë projekt bashkë me British Council, në mënyrë që projekti të jetë i suksesshëm përgjatë tri vjetëve që do të zbatohet në shkollat e Kosovës. Ai ka bërë me dije se bashkë me ekspertët po shqyrtohet mundësia që kjo pjesë të futet edhe në kurrikulë të klasës së tetë, pra të jetë një projekt i vazhdueshëm që do t'ua ofrojë këtë mundësi nxënësve për përgatitjen e tyre.

Programi 'Shkollat e shekullit 21' është program edukativ, në vlerë prej 10 milionë funteve, i cili është dizajnuar nga British Council dhe është financuar nga Qeveria e Britanisë. Programi mbi një milion nxënësve të moshës 10-15 vjet nga Ballkani Perëndimor do t'u ofrojë shkathtësi në mendimin kritik, zgjidhjen e problemeve dhe kodim.

Reçica takon përfaqësues të Komisionit Qeveritar për Persona të Zhdukur

PRISHTINË, 12 MARS (ER) - Ministri i Punës dhe Mirëqenies Sociale, Skender Reçica, ka pritur në takim të martën përfaqësues të Komisionit Qeveritar për Persona të Zhdukur, nga të cilët u informua rreth procesit sa i përket koncept-dokumentit për plotësim-ndryshimin e Ligjit për Persona të Zhdukur. Në takim u diskutua me theks rreth çështjes së pensioneve të dyfishta.

Ministri Reçica i njoftoi përfaqësuesit e Komisionit se në koncept-dokumentin për reformë pensionale të hartuar nga MPMS-ja, i cili është miratuar në Qeveri, është paraparë edhe trajtimi i pensioneve të dyfishta. "Ky koncept-dokument i përshtatet më së miri situatës socio-ekonomike të vendit dhe synon trajtimin meritor të të gjitha kategorive, andaj është e rëndësishme që ky koncept të merret parasysh nga komisioni i krijuar në Kuvend, i ngarkuar për të hartuar Kodin e Pensioneve, si dhe të konsultohet edhe nga Komisioni Qeveritar për Persona të Zhdukur gjatë plotësim-ndryshimit të Ligjit për persona të zhdukur", ka thënë ministri Reçica.

Dogana rrit numrin e kontrolleve në tërë territorin e Kosovës

PRISHTINË, 12 MARS (ER) - Në vazhdën e aktiviteteve për luftimin e kontrabandës, gjatë javës së kaluar zyrtarët doganorë kanë ndërmarrë një mori aktivitetesh në të gjithë territorin e Kosovës. Dogana ka rritur numrin e kontrolleve fizike ndaj automjeteve, mallrave dhe personave. Gjatë kësaj kohe janë ushtruar 507 aktivitete në tërësi duke filluar nga kontrollimet si dhe deri te patrullimet. Rritja e kontrolleve dhe patrullimeve ka rezultuar me 18 kundërvajtje si të personave fizikë, po ashtu edhe të subjekteve juridike. Këto aktivitete kanë rezultuar me zbulimin e 18 rasteve të mallrave të dyshimta kontrabandë, kryesisht pije alkoolike dhe joalkoolike, ushqime të gatshme dhe teknikë të ndryshme, vlera e të cilave është 25 000 euro. Gjithashtu, siç e parashohin dispozitat relevante ligjore, është aplikuar masa e sekuestrimit të automjeteve transportuese në sasi prej dy copë.

Zbulohet një lloj i kërmillit në Kosovë

EPOKA E RE Faton DËRMAKU

PRISHTINË, 12 MARS - Në kuadër të procesit për hartimin e Librit të Kuq të Faunës së Kosovës, që po realizohet në kuadër të Programit Mjedisor për Kosovën KEP2016, në mesin e shumë llojeve të rralla dhe të rrezikuara të faunës, është zbuluar edhe një lloj i kërmillit që për herë të parë përmendet në listën e llojeve shtazore të Kosovës. "Lloji i kërmillit Vertigo moulinsiana është gjetur në zonat e përmbytura të lumit Lepec në fshatin Drekovc të Ferizajt, në një ekosistem të livadheve me lagështi, i rrethuar me toka të punës dhe pyje të plepit", është bërë me dije në njoftimin e Agjencisë për Mbrojtjen e Mjedisit të Kosovës.
Bëhet me dije se lloji i kërmillit Vertigo moulinsiana për herë të parë është përshkruar nga Dupuy në vitin 1849. Ai është një lloj indikatori i zonave të Natura 2000 dhe, sipas burimeve të deritanishme nga hulumtimet e realizuara në Kosovë, nuk ka qenë i identifikuar më herët në vendin tonë.
Sa i përket shkallës së rrezikshmërisë në nivel evropian, sipas kategorizimit nga Unioni Ndërkombëtar i Konservimit të Natyrës (IUCN), lloji është vlerësuar se i takon kategorisë "I përkeqësuar" (Vulnerable A2ac). "Lloji është identifikuar gjatë hulumtimeve të realizuara në Kosovë nga ekspertët hungarez ë Zoltan Feher, Tamas Deli dhe Zoltan Peter Eross, në bashkëpunim me ekspertin nga Kosova Halil Ibrahimi nga Fakulteti i Shkencave të Natyrës të Universitetit të Prishtinës si pjesë e hulumtimeve për hartimin e Librit të Kuq të Faunës së Kosovës që po realizohet nga Instituti për Mbrojtjen e Natyrës në kuadër të komponentës së dytë të Programit Mjedisor për Kosovën KEP2016", është theksuar në njoftimin e Agjencisë për Mbrojtjen e Mjedisit të Kosovës.

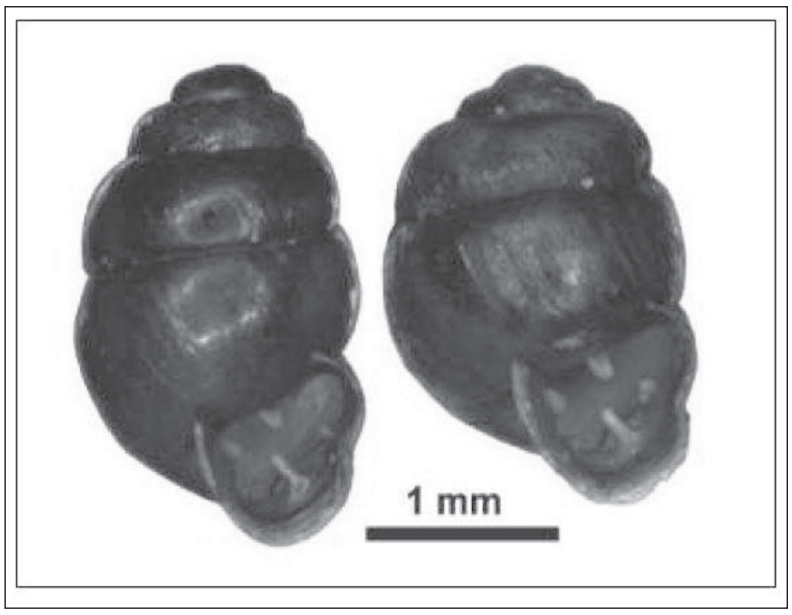

Instituti i Shëndetësisë diskuton për ndryshimin e ligjit për sëmundjet ngjitëse

PRISHTINË, 12 MARS (ER) - Në Institutin Kombëtar të Shëndetësisë Publike të Kosovës të martën është mbajtur një takim për të diskutuar për nevojën e ndryshimit të Ligjit për sëmundje ngjitëse në Kosovë.
Në këtë takim kanë marrë pjesë përfaqësues të institucioneve shëndetësore, Odave të Profesionistëve Shëndetësorë, Shoqatës së të Drejtave të Pacientëve etj., është bërë prezantimi i aspekteve kryesore që e arsyetojnë nevojën për ndryshimin e këtij ligji, zbrazëtirat dhe vështirësitë që i ka pasur në zbatim ligji aktual, si dhe efektet e drejtpërdrejta.
Në takim kanë marrë pjesë edhe përfaqësuesit e Sekretariatit Koordinues të Qeverisë së Kosovës të cilët janë duke i dhënë asistencë profesionale grupit punues për hartimin e këtij konceptdokumenti.
Në proces të hartimit të këtij konceptdokumenti grupi punues do ta zhvillojë edhe më tej dokumentin, duke mbajtur në vijim edhe konsultime publike me palët e interesuara dhe palët të cilat ndikohen nga një dokument i tillë.

Barnatoret në QKUK do të monitorohen nga kamerat

PRISHTINË, 12 MARS (ER) - Ministri i Shëndetësisë, Uran Ismaili, ka bërë me dije se Qendra Klinike dhe Universitare e Kosovës (QKUK) do të bëhet me 90 barnatore të cilat do të funksionojnë në kuadër të reparteve të kësaj klinike. Ismaili ka thënë se këto barnatore do të monitorohen nga kamerat. "Për 20 vjet nuk ka pasur asnjëherë asnjë sistem të mirëfilltë se si janë menaxhuar barnat në QKUK. Barnat që janë blerë jo gjithherë kanë arritur deri te pacienti. Për më tepër, këto janë 'barnatoret' e vjetra në të cilat janë mbajtur ilaçet, pa asnjë siguri dhe asnjë kriter për ruajtjen e tyre. Prandaj është nisur 'Transformimi farmaceutik', që përmban 14 barnatore klinike dhe rreth 90 barnatore të reparteve. Çdo barnatore do të jetë e monitoruar me sistem elektronik, kamera, barkode dhe dyer me qasje të kufizuar. Çdo ilaç i blerë do të shkojë deri te pacienti", ka thënë të martën ministri Ismaili në llogarinë e vet në "Facebook", duke postuar edhe disa fotografi të rregullimit të këtyre barnatoreve.

HISTORIKU I PANOS ME FOTOGRAFINË E SKALITUR TË JASHARËVE

Lulëzim ETEMAJ

Shkrimin tim të fundit, "Zëri i Kosovës, 'Bota e re' dhe fotografia e Jasharëve", rreth historikut të fotografisë së Shaban, Hamëz dhe Adem Jasharit, me emblemën e UÇK-së në prapavijë, të publikuar për herë të parë në këto dy gazeta mbështetëse kryesore të luftës së UÇK-së, e kam konsideruar të papërfunduar për faktin se mungonte edhe historiku i panos së mermerit, e vendosur në hyrje të kullave të Jasharëve, me po këtë fotografi të skalitur të heronjve. Në fakt, ky historik është një historik tërësisht më vete. Fillesën e tij e shënon koha e pasçlirimit të Kosovës, përkatësisht viti 2000. Përderisa, siç kam shkruar më herët, fotografia e heronjve ishte punuar (në dhjetor 1998 dhe mars 1999) nga kryeredaktori i "Zërit të Kosovës", preshevari Adnan Asllani, tani ideja e gdhendjes së të njëjtës fotografi në pllakë mermeri dhe vendosjes si pano tek kullat e Jasharëve, vjen nga artisti i telentuar për gdhendjen e fotografive në mermer, tetovari Bajramali Idrizi, me qëndrim në Danimarkë. Ideja e Bajramali Idrizi, i cili me mjeshtri të rrallë, përkushtim e dashuri të madhe i gdhend me gjilpërë diamanti në pllakën e zezë të granitit figurat e heronjve tanë kombëtarë Shaban, Adem dhe Hamëz Jashari, vepra monumentale është gati për t'u përcjellë në Prekazin heroik. Pllaka peshon 255 kg, ndërsa ka kushtuar 3000 marka të kohës së atëhershme. E gjitha ndodhë një vit pas çlirimit të Kosovës, gjatë muajve korrik-gusht të vitit 2000.

Sfida kryesore: transportimi i veprës artistike në Kosovë. Destinacion është Maqedonia, ndërsa dërgimi bëhet përmes shërbimit logjistik ndërkombëtar, të njohur si "DHL", i themeluar në vitin 1969 në San Francisko nga Adrin Dalsey, Larry Hillblom dhe Robert Lynn, i cili aktualisht ka mbi 510 000 të punësuar në mbi 220 vende të botës. Me të arritur në Maqedoni, dërgesa kthehet prapa nga maqedonasit. Ky kthim prapa nuk e dekurajon grupin që merrej me dërgimin e pllakës së mermerit në Kosovë. Përkundrazi, pasi e gjithë pllaka ngjyroset me ngjyrë të bardhë nga artisti Idrizi, për t'ia mbuluar përmbajtjen, ajo dërgohet sërish përmes "DHL"-it në Maqedoni. Pas ndalimit nëntëditësh që i bëhet nga maqedonasit, falë përkushtimit të Xhemil Idrizit dhe Avzilatif Xhemailit, të cilët i dhanë mito një maqedonasi shumën prej 950 markash, pllaka mund të tërhiqet nga dogana maqedonase. Paraprakisht, Xhemil Idrizi merr pushim nga puna në Danimarkë për të shkuar enkas në Maqedoni, që të merrej me tërheqjen e saj.

Avzilatif Xhemaili është gjithashtu tetovar. Tani ai është një nga afaristët më të suksesshëm në Tetovë dhe Prishtinë. Gjatë kohës së luftës në Kosovë ka dhënë kontribut të posaçëm duke e furnizuar Ushtrinë Çlirimtare të Kosovës (UÇK) me barna, madje edhe duke paguar njerëz, shqiptarë të Kosovës, për t'i dërguar barnat në mal për mjekimin e plagëve të ushtarëve të lirisë.

Kalimi i doganës së Maqedonisë, nuk paraqet kalimin e të gjitha pengesave të kthimit të Jasharëve të skalitur tani në mermer në shtëpinë e tyre, në Prekaz të Drenicës. Kufiri i Kosovës, kjo është pika tjetër e zhvendosjes së sfidës. Pengesa e hyrjes e ka një arsyetim krejt banal: "Punimi është sjell për shitje, prandaj nuk mund të hyjë në Kosovë". Por Xhemil Idrizi dhe Avzilatif Xhemaili, të cilët po merreshin personalisht me organizimin e transportimit për në Kosovë, nuk janë nga ata që ndalen lehtë në realizimin e qëllimit të tyre. Biseda telefonike e Avzilatif Xhemailit me një mik të tij në Kosovë bën që t'u hapet kufiri dhe lejohet hyrja. Këtu përfundon edhe detyra e maqedonasit, që ishte paguar për nxjerrjen e pllakës nga dogana dhe duart e policisë maqedonase dhe sjelljen e saj deri në kufi.

Idrizit e gjen përkrahjen unanime të miqve të tij, anëtarë të Lëvizjes Popullore të Kosovës (LPK), si dhe strukturave drejtuese të Fondit të UÇK-së "Vendlindja Thërret": Musa Krasniqi, kryetar i fondit dhe simpatizant i LPK-së, Xhemil Idrizi, i vëllai i Bajramali Idrizit, nënkryetar i fondit, Ibrahim Xhemajli, sekretar i fondit, njëherësh edhe anëtar i strukturave kryesore drejtuese të LPK-së në Danimarkë, si dhe Abdylbaki Ademi, arkatar i fondit.

Pas mbi 500 orë punë të bëra nga artisti i talentuar autodidakt, Vepra monumentale e Bajramali Idrizit transportohet nga Ferizaj, vendlindja e Ibrahim Xhemajlit, në Prekaz me një mjet të kryetarit të "Feniksit", Milaim Jashari, ish i burgosur politik, me të cilin Xhemalji kishte qëndruar në burgun e Pozharevcit.

Pas bisedës telefonike, që e zhvillon me të Ibrahim Xhemajli, cicëroni në atë kohë i kompleksit, Rifat Bejta, tregon mirëkuptim dhe shpreh përkrahjen e tij për vendosjen e pllakës në hyrje të kullave të Jasharëve, ku ndodhet që nga ajo ditë. Paraprakisht pllakës i është hequr ngjyra me të cilën ishte ngjyrosur për të mbuluar përmbajtjen e saj për shkaqet që është shkruar më lartë.

Duke qenë se në fillim portretet e heronjve Shaban, Adem dhe Hamëz Jashari, të gdhendur në pllakën e mermerit, ishin vetëm bardhë e zi dhe jo me ngjyra, siç ishin në fotografinë origjinale të botuar nga gazeta "Zëri i Kosovës" në prag të njëvjetorit të rënies së tyre heroike, artisti Bajramali Idrizi nuk e konsideronte veprën e tij ende të përfunduar. Një vit më vonë, shkon sërish në Prekaz. Kësaj here për t'u dhënë figurave ngjyrën e tyre të natyrshme. Atë e shoqërojnë Ibrahim Xhemajli dhe Avzilatif Xhemaili. Ndërsa për pastrimin e nevojshëm të pllakës së mermerit nevojitej një lëng kimik i posaçëm, i cili sipas udhëzimeve mund të blihej në ndonjë punëtori që merrej me ngjyrosjen e automjeteve.

Grotesku që i paraprinë ngjyrosjes së figurave të heronjve: Shkon Ibrahim Xhemajli në Skenderaj dhe hynë në një punëtori për të blerë lëngun për pastrimin e pllakës së mermerit. Meqë bie në sy si i "huaj", pyetet se prej nga është dhe përse kishte ardhur. Pasi Xhemajli e tregon qëllimin e qëndrimit në Skenderaj dhe çfarë kërkonte në këtë punëtori, punëtori i saj i thotë ta ketë pasur shok Adem Jasharin. Në fund, Xhemajli, i cili kishte udhëtuar enkas nga Danimarka për t'u marrë me vendosjen e panos, duke bartur vetë të gjitha shpenzimet e udhëtimit, e kërkon faturën për ta bërë pagesën. Paguan pesë markat që i kërkohen dhe, duke qenë i indinjuar me këtë qëndrim të "shokut" të Adem Jasharit, i drejtohet me këto fjalë: "Mirë e kuptova se sa shok e paskeni pasur Adem Jasharin, kur nuk jeni në gjendje pesë marka t'i sakrifikoni, kurse ne, dy persona, kemi ardhur nga Danimarka, duke e lënë punën dhe duke paguar shpenzimet vetë, pa menduar fare se po shpenzohemi". Punëtori e mbyll gojën dhe e ul kokën i turpëruar.

Pas rreth 2-3 ditësh punë, Bajramali Idrizi i bën Jasharët e skalitur prej tij mjeshtërisht në pllakën e mermerit të flasin përmes ngjyrave të shumta. Përjetësimi artistik i Adem, Shaban dhe Hamëz Jasharit, nga panoja e vendosur në hyrje të kullave, shpërfaq heroizmin e tyre dhe të familjes, nga më të rrallët në të gjithë historinë e njerëzimit. Iu tregon vizitorëve të shumtë, se kush ishin pronarët dhe dalzotësit e atyre kullave, dalzotësit dhe kthyesit e dinjitetit të Kosovës dhe shqiptarëve, flijimi i të cilëve ia hapi rrugën pakthyeshëm çlirimit, lirisë dhe pavarësimit të Kosovës.

Shala me ambasadorin e Katarit diskutojnë për investimet në Kosovë

PRISHTINË, 12 MARS (ER) - Ministri i Tregtisë dhe Industrisë, Endrit Shala, ka pritur të martën në takim ambasadorin e Katarit në Tiranë, jorezident në Republikën e Kosovë, Ali Bin Hamad Al Marri, me të cilin ka biseduar për thellimin e bashkëpunimit dhe për nisjen e një kapitulli të ri ekonomik në mes të Kosovës dhe Katarit.

Në profilin e vet në "Facebook", Shala ka shkruar se diplomatin nga Katari e ka njoftuar me kushtet që i ofron Kosova në fushën e investimeve të huaja. "Ishte kënaqësi ta prisja sot në zyrën time ambasadorin e Katarit në Tiranë, jorezident në Republikën e Kosovës, Ali Bin Hamad Al Marri. Me ambasadorin diskutuam për thellimin e bashkëpunimit dhe për nisjen e një kapitulli të ri ekonomik në mes të Kosovës dhe Katarit. Ambasadori ishte i impresionuar me zhvillimin e Kosovës, duke theksuar se shteti i tij do të vazhdojë ta mbështesë Republikën e Kosovës. Al Marrin e njoftova me kushtet që i ofron Kosova në fushën e investimeve të huaja dhe ia shpjegova Ligjin për Investime Strategjike, duke e garantuar se çdo investitor potencial që synon të investojë në Kosovë do të trajtohet me këtë ligj që ofron lehtësira të jashtëzakonshme", ka shkruar Shala.

Shpenzimet e paparashikuara përplasin pushtetin dhe opozitën

Me akuza ndërmjet deputetëve të partive në pushtet dhe atyre në opozitë, Kuvendi i Kosovës të martën ka mbajtur seancë të jashtëzakonshme në të cilën është diskutuar lidhur me ndarjen e mjeteve financiare nga shpenzimet e paparashikuara nga ana e qeverisë. Deputetët e opozitës kanë thënë se qeveria ka filluar zbatimin e një praktike të keqe për ndarjen e mjeteve financiare nga shpenzimet e paparashikuara. Sa i përket çështjes së shpenzimeve të paparashikuara, kryeministri Ramush Haradinaj ka theksuar se kjo praktikë ekziston që nga koha e qeverive paraprake

EPOKA E RE **Albulena S. MAVRAJ**

PRISHTINË, 12 MARS - Kuvendi i Kosovës, bazuar në kërkesën e 44 deputetëve nënshkrues, ka mbajtur të martën seancë të jashtëzakonshme lidhur me vendimet e Qeverisë së Kosovës për ndarjen e mjeteve financiare nga shpenzimet e paparashikuara. Seanca është kryesuar nga nënkryetari Xhavit Haliti, (një pjesë u kryesua nga nënkryetari Kujtim Shala), ndërkaq në emër të iniciuesit të debatit ka folur deputeti Driton Selmanaj, i cili sqaroi se për shpenzimet e paparashikuara nuk kanë arritur të marrin ndonjë përgjigje nga qeveria, duke përmendur me këtë rast edhe mosraportimin e kryeministrit Ramush Haradinaj në Komisionin për Mbikëqyrjen e Financave Publike.

Në vijim të fjalës së tij, Selmanaj ka thënë se qeveria që nga marrja e mandatit ka filluar zbatimin e një praktike të keqe për ndarjen e mjeteve financiare nga shpenzimet e paparashikuara. Ai ka shtuar se kjo po bëhet pa kritere vlerësuese dhe pa analiza të nevojave që t'i plotësojnë apetitet elektorale. Selmanaj ka shfaqur kritika të shumta për shënimin e 11-vjetorit të pavarësisë nga fondet rezervë, në shumën prej 500 mijë eurosh për realizimin e projekteve për këtë ngjarje, duke përmendur se para dy vjetësh për këtë ngjarje është ndarë shuma prej 70 mijë eurosh. Sipas tij, kjo qeveri ka ndarë shtatëfish më shumë buxhet për aktivitete të ngjashme, duke përmendur edhe përzgjedhjen e kompanisë, e cila, sipas tij, ka fryrë faturat.

Në fund të paraqitjes së tij, deputeti Selmanaj ka propozuar miratimin e një rezolute me këtë përmbajtje: 1. Qeveria e Republikës së Kosovës ta ndalë menjëherë praktikën e ndarjes së mjeteve financiare pa kritere dhe pa respektuar Ligjin për menaxhimin e financave publike. 2. Në afat prej një jave qeveria apo zyra e kryeministrit të sjellë në Kuvend një raport të detajuar për procedurat e zhvilluara për përzgjedhjen e kompanive që kanë realizuar aktivitetet dhe një raport me të dhëna specifike për shpenzimet e këtyre mjeteve dhe të fokusohet në tri ngjarjet kryesore, në shënimet e përvjetorëve të pavarësisë (vitit 2018 dhe 2019) si dhe në shënimin e 550-vjetorit të vdekjes së Skënderbeut.

Deputetja e PDK-së, Safete Hadërgjonaj, fillimisht ka vlerësuar se ndarjet e rezervave shtetërore nuk e rrezikojnë shtetin, ndërkaq iu referua historikut shpenzimeve nga rezervat shtetërore. Ajo ka nënvizuar se nga viti 2013 deri në vitin 2017 praktika e shpenzimeve të mjeteve nga fondi rezervë ka qenë e ngjashme sikurse në kohën kur ishte ministër i Financave Avdullah Hoti dhe kryeministër Isa Mustafa. Ajo ka thënë se ngjarjet duhet të planifikohen përmes kodeve buxhetore dhe se PDK-ja do të angazhohet që çdo cent të shpenzohet me kujdes, me transparencë dhe llogaridhënie dhe të respektohet ligji për ndarjen e këtyre mjeteve për ngjarje të caktuara.

Deputeti i Lëvizjes Vetëvendosje, Glauk Konjufca, duke dhënë një sërë kritikash drejtuar qeverisë, me theks të veçantë për ndarje të mjeteve financiare për shënimin e 11-vjetorit të Pavarësisë së Kosovës, ka thënë se data e Pavarësisë së Kosovës nuk ndryshon dhe kjo qeveri në këtë mënyrë ka vepruar sikur mos ta dijë datën e pavarësisë. "Si është e mundur që këto shpenzime gjithmonë të jenë nga ky fond dhe me lëkundje të madhe financiare dhe askush nuk jep llogari?! Një emblemë e thjeshtë është paguar gati pesë euro, çmimi i së cilës sillet nga 0.50 cent deri në një euro. Tenderi i është dhënë ndonjë militanti dhe kjo është e gërditshme", ka thënë Konjufca.

Deputeti i AAK-së, Blerim Kuqi, duke kritikuar mbajtjen e këtij debati, ka thënë se nuk është shkelur as Ligji për buxhetin dhe as ai për menaxhimin e financave publike dhe kjo iu referohet neneve të caktuara. Sipas tij, Kuvendi është dashur të angazhojë për këtë çështje Auditorin e Përgjithshëm që të bëjë auditim për këtë çështje, e jo të thirrë seancë të jashtëzakonshme.

Ndërkaq deputetja e PSD-së, Shqipe Pantina, ka vlerësuar se mjetet për festa apo përvjetorë më mirë do të ishte të ndahen për kopshte fëmijësh apo për mbrojtjen e mjedisit, duke shtuar në vijim se të dhënat që u prezantuan për shpenzimet nga iniciuesi i debatit nuk janë fakte të mjaftueshme dhe se Kuvendi duhet fillimisht t'i kishte këto fakte, ose duke i ofruar vet qeveria në Kuvend dhe se miratimi i një rezolute të tillë është i pamjaftueshëm. Rezoluta, sipas saj, do të plotësohej mbi fillimin e procedurave të tjera hetimore.

Ndërsa deputeti i Nismës, Bilall Sherifi, u rezervua të flasë për këto çështje pasi, sipas tij, duhet të dëgjohet fillimisht versioni i qeverisë dhe mbi bazën e kësaj do të jepen qëndrime. Kryeministri Ramush Haradinaj ka thënë se ka kërkuar auditim të brendshëm për të parë të vërtetën lidhur me këtë çështje. "Sa i përket çështjes së shpenzimeve të paparashikuara, kjo praktikë ekziston që nga koha e qeverive paraprake", ka thënë kryeministri. Ai ka thënë se në vitin 2016 janë ndarë mbi 8 milionë euro, në vitin 2017 janë ndarë mbi 7 milionë euro. Haradinaj në vazhdim ka thënë se për shënimin e 11-vjetorit të pavarësisë janë shpenzuar vetëm 175 mijë euro dhe paratë e tjera të pashpenzuara do t'i kthehen buxhetit.

Ministri i Financave, Bedri Hamza, ka thënë se ka të dhëna kronologjike të shpenzimeve, të bëra gjatë viteve, ndërkaq lidhur me debatin e sotëm ai ka vlerësuar: "Nëse e shikojmë në nivel të shpenzimeve atëherë nëpër vite ka qenë mesatarja rreth tetë milionë euro me ndonjë plus apo minus. Në vitin 2017 dhe në 2018-n, krahasuar me vitin 2016, ka rënie të shpenzimeve. Dhe, nëse hyjmë në strukturën e kësaj rezerve nëpër vite, ka pasur shpenzime nga rezerva", ka thënë Hamza, duke shtuar se për festimin e pavarësisë janë ndarë shumat me vendim të qeverisë dhe se presin të kenë raport zyrtar nga organizatat buxhetore dhe kur t'i kenë këto të dhëna, atëherë ato të bëhen transparente. Pas një diskutimi të gjerë të deputetëve, ku u vunë re dallime ndërmjet përfaqësuesve të pozitës dhe të atyre opozitarë, në mungesë kuorumi për vendimmarrje, rezoluta e propozuar nuk është hedhur në votim.

Asetet e sistemit financiar kanë shënuar rritje vjetore prej 6.9 përqindësh

PRISHTINË, 12 MARS (ER) - Guvernatori i Bankës Qendrore të Republikës së Kosovës, Fehmi Mehmeti, ka takuar të martën përfaqësuesit e Bankës Botërore të cilët po qëndrojnë në vizitë në Kosovë. Me këtë rast, guvernatori Mehmeti ka deklaruar se sistemi financiar në Republikën e Kosovës ka pasur zhvillime pozitive, ku asetet e sistemit financiar kanë shënuar rritje vjetore prej 6.9 përqindësh, ndërsa kreditimi bankar ka shënuar rritje vjetore prej 11 përqindësh, normat e interesit në kredi kanë zbritur në 6.3 për qind, ndërsa norma e kredive joperformuese ka shënuar rënie në 2.7 për qind. Guvernatori Mehmeti i njoftoi përfaqësuesit e BB-së lidhur me zhvillimet pozitive në sektorë të tjerë, si sektori i sigurimeve, i pensioneve dhe ai i institucioneve mikrofinanciare dhe financiare jobankare.

Ujësjellësi alarmon për rënie të nivelit të ujit në liqenet akumuluese

Prishtinë, 12 mars (ER) - Kompania Rajonale e Ujësjellësit "Prishtina" ka bërë me dije se niveli i ujit në liqenet akumuluese ka pësuar rënie. Niveli i ujit në liqenin e Batllavës është 4 metra nën kuotën maksimale, ndërsa niveli i ujit në liqenin e Badocit 4.2 metra nën kuotën maksimale. Sipas ujësjellësit, krahasuar me vitin e kaluar në të njëjtën periudhë 12 mars 2018, të dy liqenet ishin në nivelin kapërderdhës, pra mbi kuotën maksimale. "Pothuajse nga gjysma e vitit të kaluar e deri më tash kemi mungesë të reshjeve atmosferike dhe po të mos ishte marrja e ujit nga liqeni i Ujmanit, nivelet e tanishme do të ishin dukshëm më të ulëta. Pavarësisht prej gjendjes së tanishme/rënies së nivelit të ujit në liqene, ne kemi edhe plane konkrete për menaxhimin e thatësirës dhe në varshmëri të niveleve parashikohen edhe hapat që duhet të merren për menaxhimin e situatave në akumulacione dhe burime nëntokësore në vitet me thatësira që vijnë si rezultat i ndryshimeve klimatike në tokë", ka njoftuar KRU "Prishtina".

Ujësjellësi Rajonal "Prishtina" u ka bërë thirrje të gjithë konsumatorëve ta kursejnë ujin.

BREZh-i dhe Banka Evropiane Investive mbështesin realizimin e projektit për trajtimin e ujërave të zeza në Mitrovicë

Mitrovicë, 12 mars (ER) - Nënkryetari i Komunës së Mitrovicës, Faruk Mujka, ka pritur në takim përfaqësuesit e BREZh-it dhe Bankës Evropiane Investive, Lijana Jancauskiene, Konstatinos Mastroglanopulos, Andre Oosterman dhe Bekim Muharremin, me të cilët kanë biseduar për procedurat e mëtutjeshme lidhur me projektin e trajtimit të ujërave të zeza.

Në këtë takim ishin të pranishëm edhe drejtori për Gjeodezi, Kadastër dhe Pronë, Egzon Jashari, drejtori për Shërbime Publike dhe Infrastrukturë, Naser Muja, drejtori i Kompanisë Rajonale të Ujësjellësit, Sami Miftari, dhe koordinatori i projektit në këtë kompani, Xhevat Smajli.

Qëllimi i këtij takimi ishte që të mblidhen të dhëna e duhura për realizimin e këtij projekti si dhe të njihen më për së afërmi me detajet e tjera për kryerjen e procedurave.

Ky projekt kapital është i ndarë në dy faza, në fazën e parë është e përfshirë Mitrovica e Jugut, ndërsa në fazën e dytë do të hyjë Mitrovica e Veriut dhe Zveçani, i cili financohet nga BERZh-i dhe Banka Evropiane Investive nëpërmes Qeverisë së Kosovës.

Me këtë rast nënkryetari i komunës, Faruk Mujka, u shpreh falënderues për përfaqësuesit e të dyja bankave lidhur me gatishmërinë dhe interesimin e tyre që ta mbështesin realizimin e projektit për trajtimin e ujërave të zeza, duke e vlerësuar si projekt shumë i rëndësishëm për qytetarët e Mitrovicës.

Ndërsa drejtori për Gjeodezi, Kadastër dhe Pronë, Egzon Jashari, ka njoftuar të pranishmit lidhur me procedurat ligjore që komuna është e përkushtuar t'i kryejë për realizimin e këtij projekti. Ai ka bërë me dije se komuna në vazhdimësi është në kontakt me Ministrinë e Mjedisit dhe Planifikimit Hapësinor si dhe Ministrinë e Zhvillimit Ekonomik, për t'i përfunduar sa më shpejt procedurat në mënyrë që ky projekt të fillojë sa më shpejt.

Qendra e Mjekësisë Familjare në Prizren do të ofrojë shërbime mjekësore 24 orë

Prizren, 12 mars (ER) - Tani e tutje Qendra Kryesore e Mjekësisë Familjare (QKMF) në Prizren do të punojë edhe me ndërrimin e tretë dhe do t'u ofrojë qytetarëve të Komunës së Prizrenit shërbime mjekësore për 24 orë. Krahas njësisë së Urgjencës, QKMF-ja do të jetë adresa e dytë shëndetësore e nivelit komunal që do të punojë me orar të plotë. Me këtë rast, Njësia e Urgjencës do të lirohet nga mbingarkesa dhe do të merret vetëm me rastet urgjente, derisa në QKMF do të ofrohen shërbime për raste që nuk janë urgjente.

Kryetari i Komunës së Prizrenit, Mytaher Haskuka, dhe drejtori i Drejtorisë së Shëndetësisë, Visar Shehu, së bashku me stafin menaxhues të QKMF-së, përuruan këtë shërbim të ri. "Me anë të shërbimeve cilësore, pastërtisë dhe mënyrës së trajtimit të pacientëve, po kthehet besimi i qytetarëve ndaj institucioneve shëndetësore në nivelin komunal. Rreth 80 % të shërbimeve mjekësore po kryhen në shërbimin parësor mjekësor, duke filluar që nga analizat e deri te mamografia dhe kjo e bën Komunën e Prizrenit njërën prej komunave më të suksesshme në këtë aspekt", ka thënë kryetari Haskuka.

Ndërsa drejtori Shehu me këtë rast ka bërë me dije se shërbimi 24 orësh në QKMF është pjesë e reformës që po bëhet në shërbimin parësor shëndetësor dhe paralajmëroi edhe për shumë projekte të reja që do të realizohen gjatë këtij viti.

Sot fillojnë ligjëratat për vetëdijesimin e njerëzve kundër etheve hemorragjike

Malishevë, 12 mars (ER) - Në kuadër të zbatimit të masave parandaluese kundër Etheve Hemorragjike Krime Kongo (EHKK), nga sot (e mërkurë) do të nisë mbajtja e ligjëratave vetëdijesuese për rrezikun nga thumbimi i rriqrave të cilat e bartin virusin EHKK. Ligjëratat do të mbahen në shkollat e fshatrave Llazicë dhe Balincë, ndërsa këto ligjërata do t'i mbajnë profesionistët e Qendrës Kryesore të Mjekësisë Familjare (QKMF) "Dr. Shpëtim Robaj" në Malishevë.

Mbajtja e ligjëratave për vetëdijesimin e njerëzve është pjesë e masave parandaluese të EHKK-së dhe organizohen në bashkëpunim me Këshillim Komunal për Menaxhimin e EHKK-së në Malishevë.

NJË LIBËR I RËNDËSISHËM PËR DËSHMORIN ILIR DURMISHI

Prof. dr. Sabile KEÇMEZI-BASHA

Më 11 mars, në përvjetorin e 38-vjetorit të demonstratave studentore dhe të 20-vjetorit të rënies së dëshmorëve Ilir Durmishi, Hyzri Talla dhe Afrim Maliqi, jam e nderuar dhe kam kënaqësinë e veçantë të referoj dhe njëherësh të promovojmë së bashku me ju monografinë e prof. Hamdi Thaqit - "Ilir Durmishi, dëshmor i kombit".

Amos Ozinin, shkrimtarin izraelit, i cili ishte kandidat për çmimin Nobel më 2008, e kishin pyetur gazetarët: "Po mos të ishe njeri, çfarë kishe dashur të ishe? Ai, pa hezituar, ishte përgjigjur: "Sigurisht se kisha dashur të isha libër ngaqë çdo gjë humb e tretet, por libri, diku, në ndonjë qoshe të ndonjë biblioteke apo familjeje, ngel dhe nuk zhduket kurrë...".

E fillova recensionin me këto fjalë të Amos Ozit ngaqë që në fillim duhet thënë se, prof. Hamdi Thaqi ka bërë një gjë të mirë, kur atdhetarin Ilir Durmishin nuk e la që ta mbulojë pluhuri i harresës, por hulumtoi, grumbulloi dhe sistemoi, gati të gjithë veprimtarinë e atdhetarit dhe sot na vjen me veprën e radhës "Ilir Durmishi, dëshmor i kombit".

Është interesant se në qenien e njeriut është diçka që e determinon fatin dhe kahet e jetës. Është diçka që vë në lëvizje njeriun dhe vetëdijen e tij. Janë këto ide apo ideale që mund të formulohen me fjalët "Spiritus muvensi", apo shpirt që lëviz. Dhe, duhet shtuar se, jeta dhe vepra e atdhetarit Ilir Durmishi ishte trinom i ecjes nëpër misteret e kohës, nëpër sfidat e paparashikuara të jetës dhe nëpër damarët e historisë kombëtare dhe, njëmend, e bëjnë këtë të ri "Shpirt lëvizës", prej atdhetari të devotshëm.

Vitet e luftës dhe padrejtësitë e shumta që iu bënë Kosovës, pas vitit 1945, edhe një herë nxorën në shesh reagimet dhe pakënaqësitë e popullit të saj. Në këto kushte të krijuara forcat nacionaliste në Kosovë vazhdimisht u ndodhën të zhgënjyera e të tradhtuara, përballë vështirësive, por edhe obligimeve të reja që morën, për të ndryshuar situatën që mbretëronte.

Mu, në këtë luftë dhe, në këtë veprimtari patriotike ilegale, shquheshin pa dyshim, trinomi atdhetar Ilir Durmishi, Hyzri Talla dhe Afrim Maliqi, që deri në fund të jetës nuk reshtën së luftuari, e së punuari për çështjen kombëtare. Të cilët, gjatë veprimtarisë së vet, kombinuan me sukses, veprimtarinë legale me atë ilegale, atë paqësore me atë luftarake, dhe, në këtë mënyrë, artikulonin me vendosmëri dhe besnikëri, luftën dhe kërkesat kundër robërisë dhe ripushtimit jugosllav.

Ata, ishin të vetëdijshëm se periudha në të cilën po kalonte Kosova, ishte e mbarsur me plot rreziqe. Andaj nuk u pajtuan kurrë me këtë fund okupues dhe lufta e tyre ishte e vazhdueshme. Prof. Hamdi Thaqi librin e titullon: "Ilir Durmishi, dëshmor i kombit" por në tekst me një mjeshtri të rrallë shkrimore, autori Thaqi flet dendur për Hyzri Tallën e Afrim Maliqin. Dhe, mendoj se libri vetëm në këtë formë i shkruar është i kompletuar, ngase, vetëm të bashkuar tre dëshmoret, do të jen vetvetja; do të jenë ata që janë. Trinomi i atdhetarisë, Ilir Durmishi, Hyzri Talla e Afrim Maliqi janë të plotësuar; janë jeta e fronti i përbashkët i luftës; janë liria e gjakuar me shekuj për Kosovën e robëruar; se vetëm si të tillë, janë heronjtë e saj.

Rrallë ndodhë të përsëritet historia, por tek ne, historia u përsërit edhe atë në mënyrën më të vrazhdë. Jo se e deshëm ne, por këtë, na imponuan gllabëruesit e shumtë që i rrethonin trojet tona. Vargu i gjatë i vrasjeve pothuajse i bartësve kryesor të idealit dhe fatit të determinuar historik, u kryen në terrin e zi të bardhësisë së ngrirë të dhjetorit. Ata, Iliri, Hyzriu e Afrimi në mënyrën më sublime do të përcjellin mesazhet e qëndresës epokale të popullit të Kosovës, ndaj dhunës e terrorit të Serbisë në vitet e '80-ta e të '90-ta

Ata, kishin vizion të qartë për të ardhmen e Kosovës, dhe, guximin e duhur, për të vepruar kundër regjimit të atëhershëm okupues. Iliri, Hyzriu e Afrimi vlerësohen si tri figurat e rëndësishme të rezistencës dhe përpjekjeve të popullit shqiptarë të Kosovës për liri e pavarësi, dhe janë çmuar për trimërinë, sakrificën e lartë dhe aftësitë organizative. Trinomi, Durmishi, Maliqi dhe Talla, në jetën e tyre të shkurtër, kishin shumë gjëra të përbashkëta. Të tre vinin nga familje atdhetarësh, që gjatë tërë jetës, kishin luftua për lirin e vendit, duke mos kursyer as gjakun e jetën e tyre. Sipas shumë të dhënave thuhej se, shumë familjar të tyre pas vitit 1945, kur Kosova pa dashjen e saj kishte ngelur nën okupimin serb e jugosllav, ata ishin të angazhuar në organizata e grupe ilegale shqiptare që luftonin për lirinë e Kosovës.

Udbashët, duke i ditur biografit e tyre, filluan, qysh në ditët e para të shkollimit, ti survejonin. Ata, nuk ishin të kënaqur me atë që panë, andaj filluan që të shohin një rrezik permanent nga ata. Ky ishte edhe shkaku që nga viti 1981, e deri më 2 dhjetor 1998 trinomi atdhetar ishte aktiv në veprimtarin ilegale ushtarake të Kosovës. Që nga ky vit, marrin pjesë aktive në demonstratat studentore. Po ashtu ishin aktiv në shkrimin dhe shpërndarjen e parullave e trakteve, me përmbajtje anti-jugosllave.

Që nga ditët e para të veprimtarisë ilegale, që i zhvilluan, e, deri më 2 dhjetor 1998, ata, për asnjë moment nuk ditën të ndalen. Ata, ecën edhe atëherë kur nuk mund të ecej dot, dhe me gjakun e tyre ujitën tokën e robëruar të Kosovës, për ditët e mira që i gëzojmë ne sot. Ilir Durmishi, Hyzri Talla e Afrim Maliqi, sintetizojnë dy dimensione të rëndësishme në harkun e tyre jetësor: 1. të besnikërisë dhe të vetësakrificës për shokët e idealit, si dhe nën 2. atë historik, të çlirimit dhe bashkimit kombëtar.

Ndikimi i këtij trinomi të përbërë nga tre personalitete të përmasave të mëdha kombëtare, në rrjedhat historike shqiptare është i pakontestueshëm, i dukshëm, pozitiv, i përbashkët, por, edhe i veçantë. Shumica prej këtyre komponentëve, qe e stolisin personalitetin e njërit dhe tjetrit, si vëlla të këtij trinomi, nga studiuesit e vëmendshëm, mund të vërehen në tërësinë e jetës dhe të veprimtarisë së tyre të bujshme, të pandalshme, të rëndë, por, të suksesshme, dhe të kurorëzuar, më realizimin e shumicës së ideve dhe të planeve të tyre politike, ideore dhe kombëtare.

Dëshmori Ilir Durmishi, Hyzri Talla dhe Afrim Maliqi, u kthyen në sinonim të vullnetit dhe të dashurisë sonë individuale dhe kolektive, për t'u bashkuar me rrjedhat e rezistencës, dhe për t'u mobilizuar në fusha të ndryshme të rezistencës. Jeta dhe vepra e trinomit atdhetar dhe, e patriotëve të tjerë, të rënë në altarin e lirisë, fryma, roli, aksioma e jetëve të tyre, ishte një dhe e pandarë: kryekëput në shërbim të kauzës së lirisë.

Veçse, kjo kauzë e Bregut të Diellit, e parë nga dimensioni universal i kauzës së lirisë, ishte në bërthamën e saj edhe si një kauzë me mesazh ndërkombëtar. Se çfarë ishte roli dhe ndikimi i ngjarjes së Bregut

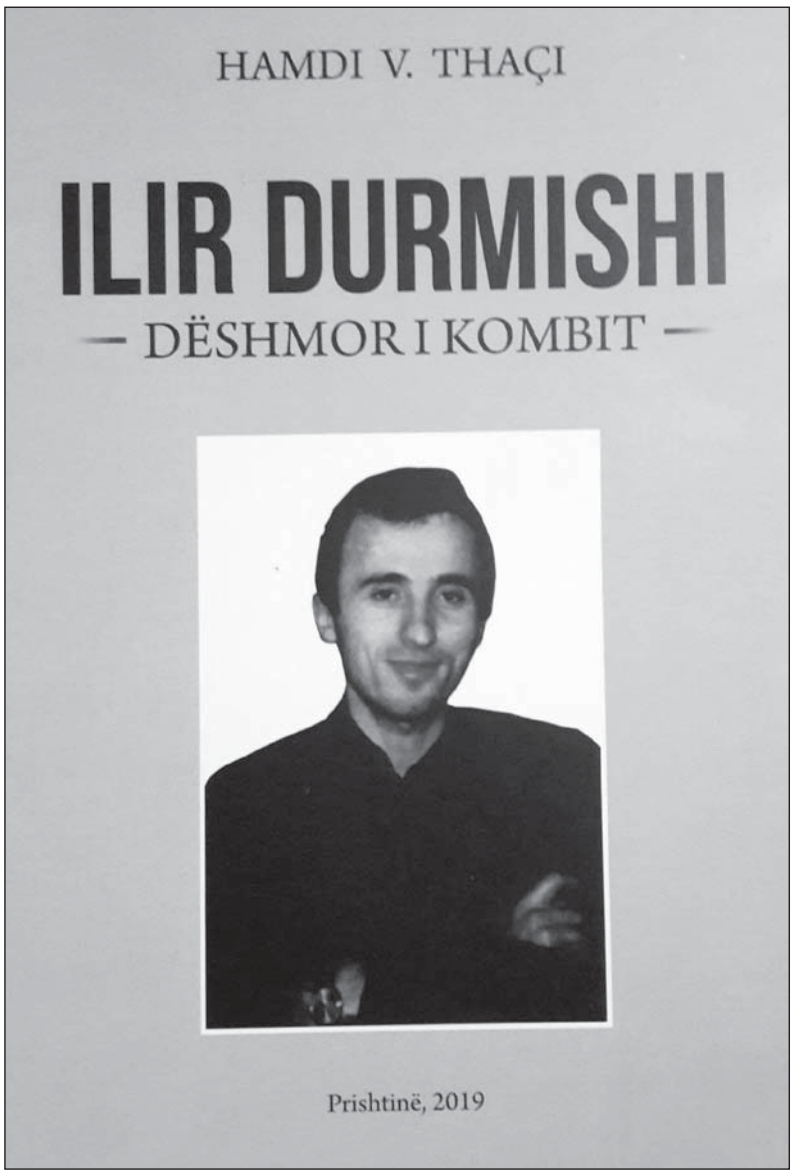

të Diellit më 2 dhjetor 1998, e tregon fakti se pas kësaj ngjarje, rezistenca aktive në Kosovë, hyri jo vetëm në momentet e pakthyeshme të saj, porse, depërtoi edhe në agjendën e marrëdhënieve ndërkombëtare. Ndërhyrja politike dhe ushtarake në Kosovë, përgjatë vitit 1999, tregon më së miri se si ngjarja e 2 dhjetorit, e e shumë dhjetorëve e janarëve të tjerë, pati ndikim të drejtpërdrejtë në arenën ndërkombëtare.

Nëpërmjet librit, të prof. Hamdi Thaqit, do të njihemi më mirë me sakrificën, mundin e vuajtjet e tyre dhe të brezave të tërë. Duke njohur çmimin e lirisë, brezat do ta duan dhe çmojnë më shumë atë, do ta ruajnë e mbrojnë më mirë, do ta përparojnë e forcojnë me shembullin e atyre që e sollën. Autori, prof. Hamdi Thaqi, nëpërmjet këtij botimi, ua bën të mundur gjeneratave të sotme, njoftimin me aktivitetin, veprimtarin dhe guximin e atdhetarëve të devotshëm të ndjehemi krenar për ata.

Jam e bindur se, me anën e këtij libri, autori Thaqi, ka arritur që në mënyrën më sublime, të freskojë dhe të ringjallë kujtesën kolektive, për historinë tragjike e, të dhembshme, që kanë kaluar atdhetaret tanë dhe shumë e shumë gjenerata të Kosovës martire. Kjo rilindje dhe ky libër janë shumë të nevojshme edhe për një arsye që të mos na përsëritet historia, sepse, po qe se harrohet ajo, jemi të detyruar ta përsërisim, thotë filozofi Santajana.

Monografia "Ilir Durmishi, dëshmor i kombit", nga autori e studiuesi i jetës dhe veprës së atdhetarit, prof. Hamdi Thaqi, ka një strukturë përmbajtjesore që nuk e gjejmë tek biografitë e tjera të atdhetarëve. Përndryshe është një sihariq që na ofron të dhëna të bollshme biografike e historiografike, që gjer më tani kanë qenë të panjohura për opinionin e gjerë. Botimi i kësaj vepre do të jetë më se i mirëseardhur ngaqë jeta e vepra e Ilir Durmishit dhe shokëve të tij është e lidhur ngushtë me ndriçimin e historisë më të re të lëvizjes kombëtare shqiptare në Kosovë e më gjerë.

Dhe, krejt në fund, uroj autorin prof. Hamdi Thaqin për librin e punuar me shumë përkushtim dhe njëherë presim që nga penda e tij e vyeshme të na dhurojë edhe shumë vepra të tjera me vlera shkencore.

(Fjalë e mbajtur në promovimin e librit "Ilir Durmishi, dëshmor i kombit", Prishtinë, 11 mars, 2019)

E rrallë

Nëna harron fëmijën në aeroport, avioni kthehet mbrapsht në mes të fluturimit

Një avion është kthyer mbrapsht në aeroport pasi një nënë ka pohuar se kishte harrur fëmijën e saj në terminal. Saudi Airlines ishte nisur në fluturim nga Jeddah, Arabinë Saudite, për në Kuala Lumpur, Malajzi. Por nëna u kujtua në avion se kishte lënë fëmijën në terminal dhe u kërkoi pilotëve të ktheheshin për ta marrë. Piloti u kërkoi kontrollorëve të trafikut ajror leje për t'u kthyer në aeroport. Rrethanat në të cilat nëna harroi fëmijën në aeroport janë të paqarta. Dhe kjo çoi në vonesën e fluturimit 45 minuta.

FOTO E DITES

12 mars, bora në Komunën e Deçanit

E jashtëzakonshme

Zvicra ka rezervat më të mëdha të valutave dhe të arit në Evropë

Rezervat më të mëdha të arit dhe valutave të huaja në Evropë janë në Zvicër, sipas të dhënave nga burimi i referencës "World Factbook", i cili vepron në Agjencinë Qendrore të Inteligjencës të ShBA-së. Sipas kësaj harte, rezervat e arit dhe të këmbimit valutor në Zvicër arrijnë në 679.3 miliardë dollarë. Në vendin e dytë është Rusia me ar dhe rezerva valutore në shumën prej 418.5 miliardë dollarësh dhe në të tretën është Gjermania me rezerva valutore dhe ari me vlerë 185.3 miliardë dollarë.

BARSOLETA E DITËS

Profesori: A po bisedoj me babën e Gentit?
Prindi: Po, i nderuar.
Profesori: Djali juaj e ka thyer një bankë.
Prindi: S'ma merr mendja bre, se centin në shtëpi s'e ka pru.

Programi i shfaqjes së filmave në Kino ABC

Në ora 16:00

"THE GRINCH" 3D,

I Animuar/Komedi/Familjar; 1 ore 30 min

Rolet: Benedict Cumberbatch, Rashida Jones, Kenan Thompson, Cameron Seely, Angela Lansbury, etj.

Regjia: Scott Mosier, Yarrow Cheney

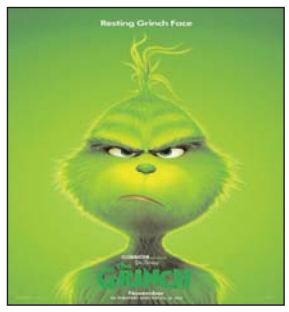

Në ora 17:30

"THE NUTCRACKER AND THE FOUR REALMS" 3D

Aventure/Fantazi/Familjar; 1 ore 39 min

Rolet: Keira Knightley, Mackenzie Foy, Eugenio Derbez, Mathew Macfayden, Helen Mirren, Morgan Freeman, etj.

Regjia: Lasse Hallstrom, Joe Johnston

Në ora 19:30

"MORTAL ENGINES" 3D,

Komedi; 1 ore 51 min

Rolet: Hugo Weaving, Hera Hilmar, Robert Sheehan, Jihae, Ronan Raftery, Leila George, Patrick Malahide, Stephen Lang, etj.

Regjia: Christian Rivers

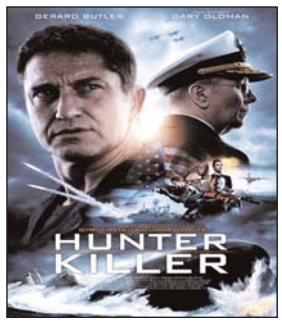

Në ora 22:00

"HUNTER KILLER",

Aksion/Aventure/Fantazi; 2 ore 08 min

Rolet: Gerard Butler, Gary Oldman, Common, Linda Cardellini, Toby Stephens, Michael Nyqvist, Caroline Goodall, etj.

Regjia: Donovan Marsh

Për informata dhe rezervime të biletave thirrni FALAS: 0800 22 222 dhe boxoffice@kinoabc.info, www.kinoabc.info, fb: Kino ABC.

DASHI Sot do të shkojë gjithçka siç e keni parashikuar. Jeni nën një aureolë optimizmi që do të bëjë që gjithçka të shkojë vaj.

DEMI Sot jeni ju protagonistët e ditës në sajë të një marrëveshjeje mjaft të favorshme që keni arritur të mbyllni. Do të filloni të merrni përfitime shumë shpejt.

BINJAKËT Do t'ju duhet të jepni prova që mund të përballoni një situatë stresi pa u alarmuar dhe pa ju zënë paniku. Më përpara nuk keni mundur ta superoni këtë gjë.

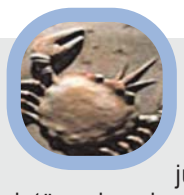

GAFORRJA Çdo gjë që ka lidhje me ju sot do të jetë e ekzagjeruar. Do të doni shumë, do të luftoni shumë, do të mërziteni shumë dhe në çdo rast nuk do të ndaloni.

LUANI Sot do të jeni kapriçioz për çdo gjë si në familje. Do të kundërshtoni këdo edhe në punë që nuk do t'ju pëlqejë asgjë që do t'ju propozohet.

VIRGJËRESHA Edhe pse keni dyshime në një bisedë të bërë kohët e fundit, nuk do t'i shprehni ato pa u siguruar nëse qëndrojnë apo jo.

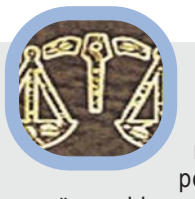

PESHORJA Është periudha më e mirë për të folur për pushime dhe për udhëtime. Doni të vizitoni kultura të ndryshme dhe të panjohura.

AKREPI Xhelozi dhe debate në çdo çast me partnerin, tregojnë se duhet të vendosni një kufi ose duhet të lini gjithçka.

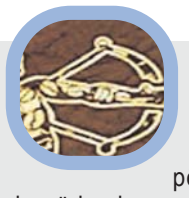

SHIGJETARI Një ditë shumë e mirë sot për të gjithë ju që keni punuar fort për t'i arritur qëllimet tuaja. Më në fund, pak dritë në fund të tunelit.

BRICJAPI Disi në mënyrë të ndrojtur, por më shumë dashuri, do të arrini t'i shprehni ndjenjat njeriut të zemrës. Kjo gjë do t'ju afrojë më shumë bashkë.

UJORI Një ditë shumë e zakonshme dhe pa asnjë kulm të rëndësishëm. Gjithsesi ju dini të argëtoheni në çdo çast.

PESHQIT Hëna në shenjë ju favorizon në çdo aspekt të jetës, por më shumë në atë sentimental. Jeni gjithë kohës në krahët e partnerit.

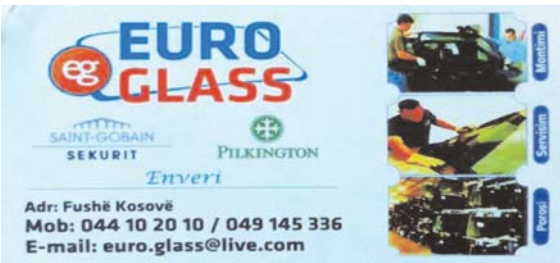

Sport

QENDRA SPORTIVE
"BUJQËSIA"
TEL: 045/82 82 82

PROGNOZA SPORTIVE	BAYERN - LIVERPOOL	X-1	BARCELONA - LYON	1-1	WBA - SWANSEA	1

Fetahaj: Celina, çelësi i mbijetesës për Lirinë

Liridon Fetahaj ka thënë për "Epokën e re" se Liria do ta sigurojë mbijetesën në elitën e futbollit të Kosovës për faktin se tash në krye të saj është një trajner i dëshmuar siç është Erdogan Celina. "Liria ka kualitet për ta siguruar mbijetesën qoftë edhe nëpërmjet barazhit, kurse Celina do të jetë çelësi ynë për ta arritur këtë synim", ka thënë Fetahaj

Veton ZYMBERI

PRISHTINË, 12 MARS - KF Liria, pas rezultateve të dobëta javë më parë, e largoi trajnerin italian Vincenzo Alberto Annese, kurse atë e zëvendësoi me trajnerin e dëshmuar në futbollin e Kosovës, Erdogan Cilina. Kjo lëvizje e drejtuesve të klubit doli të jetë e qëlluar, pasi Celina në dy ndeshjet me Lirinë ka arritur katër pikë. Lojtari kryesor dhe kapiteni i skuadrës nga Prizreni, Liridon Fetahaj, ka shprehur mendimin se pikërisht trajneri në fjalë do të jetë çelësi i mbijetesës në IPKO Superligë. "Ardhja e trajnerit Celina ka sjellë një frymë dhe energji të re në klub. Me të kam punuar edhe më herët dhe mund të them se ka një përvojë të madhe dhe të gjithë lojtarët e respektojmë shumë, kurse personalisht kam mësuar shumë nga trajneri Celina. Paraqitjet pozitive në dy ndeshjet e fundit kanë qenë si pasojë e asaj se lojtarët u janë përgjigjur në përpikëri kërkesave të trajnerit. Liria ka kualitet për ta siguruar mbijetesën qoftë edhe nëpërmjet barazhit, kurse Celina do të jetë çelësi ynë për të arritur këtë synim", ka thënë Fetahaj për "Epokën e re". Ndeshjen e parë Liria me trajnerin Erdogan Cilina e fitoi si mysafire ndaj Trepçës '89, me rezultat 1-2, kurse në ndeshjen e dytë si vendëse barazoi me Drenicën (1-1). Ndeshjen e radhës Liria e zhvillon ndaj Dritës së Gjilanit, ndërsa lidhur me këtë ndeshje futbollisti Fetahaj është i bindur se prizrenasit do të rikthehen nga Gjilani me rezultat pozitiv. "Para vetes e kemi edhe një tjetër ndeshje të vështirë ndaj kampiones aktuale të elitës, Dritës. E respektojmë këtë skuadër në maksimum, por shkojmë për rezultat pozitiv dhe besoj se mund t'ia arrijmë qëllimit", ka shtuar Fetahaj. Aktualisht skuadra e Lirisë, që është ndër klubet me traditë në futbollin e Kosovës, renditet në pozitën e dhjetë me 24 pikë, katër pikë më pak se skuadra e Ballkanit që pozicionohet e nënta.

MKRS-ja u jep mbi 750 mijë euro tri federatave

"Me këtë përkrahje ministria po krijon mundësi dhe po ua lehtëson federatave realizimin e planeve dhe të objektivave të tyre. Me këto memorandume federatat do të funksionojnë me më efikasitet dhe do ta kenë pavarësinë e plotë për ta avancuar sportin në Kosovë", ka thënë ministri Kujtim Gashi

PRISHTINË, 12 MARS - Ministri i Kulturës, Rinisë dhe Sportit, në kuadër të mbështetjes financiare për federatat e sportit, ka nënshkruar të martën memorandume bashkëpunimi me tri federata të sporteve kolektive: Federatën e Futbollit, Hendbollit dhe Volejbollit, kurse shuma totale e mbështetjes financiare arrin në vlerën e mbi 750 mijë eurove.

Memorandumi i nënshkruar me Federatën e Futbollit të Kosovës është në vlerën prej 276 590 euro, me Federatën e Hendbollit vlera është 245 752 euro dhe 243 678 euro me Federatën e Volejbollit të Kosovës. Në bazë të memorandumeve, federatat janë të obliguara që këto mjete t'i shfrytëzojnë për realizimin e politikave të tyre programore.

Ministri Kujtim Gashi ka thënë se këto memorandume nënshkruhen në kuadër të realizimit të përkrahjes së drejtpërdrejtë të federatave, aq më tepër kur bëhet fjalë për sportet kolektive, ku masiviteti në sport është një ndër prioritetet e ministrisë. "Me këtë përkrahje ministria po krijon mundësi dhe po ua lehtëson federatave realizimin e planeve dhe të objektivave. Me këto memorandume federatat do të funksionojnë me më efikasitet, do ta kenë pavarësinë e plotë për ta avancuar sportin në Kosovë", ka thënë ministri Gashi.

Ndërsa drejtuesit e federatave e falënderuan ministrin për përkrahjen që po i ofron sportit në përgjithësi. Ata u shprehën se me mbështetjen që MKRS-ja ka dhënë për federatat përkatëse do të ndihmohet sporti dhe sportistët, duke premtuar se do të fokusohen për masivizimin dhe cilësinë në sport.

Risi në listën e Challandesit për ndeshjet ndaj Danimarkës dhe Bullgarisë

PRISHTINË, 12 MARS - Përfaqësuesja e Kosovës në futboll do t'i zhvillojë këtë muaj dy ndeshje. Fillimisht "Dardanët" do të luajnë në ndeshjen miqësore ndaj Danimarkës, kurse më pas, në kuadër të kualifikimeve për "Euro 2020", do të takohen me Bullgarinë. Për këto dy ndeshje trajneri Bernard Challandes do të ftojë 24 futbollistë, kurse risi është ftesa për sulmuesin Florent Hasani.

Lista e futbollistëve: Samir Ujkani, Arijanet Muriq, Visar Bekaj, Amir Rrahmani, Fidan Aliti, Mërgim Vojvoda, Leart Paqarada, Benjamin Kololli, Arbenit Xhemajli, Mirlind Kryeziu, Florent Hasani, Bersant Celina, Valon Berisha, Hekuran Kryeziu, Herolind Shala, Idriz Voca, Besar Halimi, Arbër Zeneli, Milot Rashica, Edon Zhegrova, Bernard Berisha, Vedat Muriqi, Atdhe Nuhiu, Lirim Kastrati.

KOK-u dërgon trajnerët në kampe jashtë vendit

PRISHTINË, 12 MARS - Komiteti Olimpik i Kosovës do të nisë një fazë të re të përkrahjes së federatave sportive në Kosovë. Bordi Ekzekutiv i KOK-ut ka vendosur që t'i dërgojë trajnerët e federatave në kampe apo shkollime që organizohen jashtë vendit. Qëllimi i kësaj përkrahje është shkollimi i trajnerëve dhe marrja e përvojave të reja, të cilat do të mund t'i zbatonin te sportistët e federatave të tyre. Në mbledhjen e radhës të BE të KOK-ut do të vendosen edhe kriteret të cilat duhet t'i plotësojnë federatat për dërgimin e trajnerëve. Kjo është vetëm një nga format e mbështetjes së KOK-ut për federatat, pas përkrahjes që bënë çdo muaj për bursistët olimpikë, shpresat olimpike, përgatitjet e sportistëve para garave të rëndësishme ndërkombëtare, ngritja e kapaciteteve të burimeve njerëzore, si: kurset për administratorë sporti, kurset për trajnerë, si dhe kursi i avancuar për menaxhimin sportiv (ASMC 1).

Sonte kompletohen çerekfinalistët në Ligën Kampionëve

MUNCHEN, 12 MARS - Sonte (e mërkurë) kompletohen skuadrat çerekfinaliste në Ligën e Kampionëve, pasi zhvillohen dy ndeshjet e fundit të 1/8 së finales në mes të Bayern Munchenit dhe Liverpoolit dhe Barcelonës dhe Lyonit. Ndeshja kryesore zhvillohet në Gjermani, kurse trajneri i Liverpoolit, Jurgen Klopp, ka kërkuar që futbollistët e tij të bëjnë një paraqitje superiore nëse dëshirojnë ta eliminojnë Bayernin. "Bayerni është në një fazë më të mirë se ne. Bavarezët janë udhëheqësit e rinj të Bundesligës. Ata janë kthyer në nivelin më të lartë të këtij sezoni, prandaj duhet të jemi të jashtëzakonshëm të mërkurën në 'Allianz Arena'. Nëse luajmë një ndeshje normale nuk do të kemi mundësi kualifikimi për më tej", ka thënë Klopp.

Për këtë ndeshje foli edhe ylli i Bayernit, Franck Ribery. Francezi ka lënë të nënkuptohet se ekipi gjerman nuk ka frikë nga Liverpooli dhe nëse luajnë të bashkuar, kualifikimi në çerekfinale do të ndodhë. "Atmosfera është pozitive edhe për faktin se do të luajmë në shtëpi. Liverpooli ka një ekip të fortë, por ne jemi Bayern Munchen. Kemi besim në aftësitë tona dhe nuk kemi frikë nga Liverpooli. Nëse luajmë së bashku dhe luftojmë, atëherë mund të shkojmë në çerekfinale. Kemi një shans të vërtetë për këtë", ka deklaruar Ribery.

Ndeshja e parë në mes këtyre dy skuadrave, e zhvilluar në Angli, kishte përfunduar 0-0. Bayern Munchen do të jetë në këtë ndeshje pa Joshua Kimmich dhe Thomas Mullerin të cilët nuk kanë të drejtë loje, kurse Corentin Tolisso dhe Kingsley Coman janë të lënduar, derisa David Alaba dhe Arjen Robben janë në dyshim. Lajm i mirë për Liverpoolin është rikthimi i Virgil van Dijkut, kurse mungesat e vetme janë Joe Gomez dhe Alex Oxlade-Chamberlain. Në ndeshjen tjetër do të përballen në "Camp Nou", Barcelona dhe Lyoni. Edhe ndeshja e parë në mes të këtyre dy skuadrave kishte përfunduar me rezultat 0-0.

TË MËRKURËN TAKOHEN:

21:00 Bayern Munchen - Liverpool	(0-0)
21:00 Barcelona - Lyon	(0-0)

Houstoni 9 fitore radhazi, clippersat i japin 'leksion' Bostonit

HOUSTON, 12 MARS - Skuadra e Houstonit vijon serinë pozitive në NBA, duke mundur 118-106 Charlotten, suksesi i nëntë radhazi në kampionat. Një ndeshje e dominuar nga skuadra teksane, që ngjitet në vendin e tretë në renditje në Perëndim. Hardeni realizoi 28 pikë e 10 asistime, mbështetur edhe nga Gordoni me 22 pikë, ndërsa 40 pikët e Walkerit për miqtë mbetën për statistikë. Fitojnë edhe clippersat, që mundën 140-115 Bostonin, ndeshje ku kalifornianët patën epërsi gjatë gjithë kohës dhe e merituan fitoren. Shtatë lojtarë të Clippersit realizuan mbi 10 pikë, me Lou Williamsin që realizoi 34 pikë. Oklahoma, falë 24 pikëve të Schroderit dhe 23 të Westbrookut, mundi 98-89 Utah Jazzin, sfidë ku ekipi i Thunderit u shkëput gradualisht nga perioda në periodë. Surprizë fitorja 126-101 e Clevelandit ndaj Torontos, sfidë ku Cavaliersi bën

një paraqitje të mirë, raporton "Telesport". Sextoni me 28 pikë ishte shënuesi më i mirë për vendësit, duke i bërë të pavlefshme 25 pikët e Leonardos për kanadezët. Washingtoni mundi 121-115 Sacramenton, takim ku diferencën në parket e bëri Beali, autor i 27 pikëve, ndërsa Brooklyni mundi 103-75 Detroitin, sfidë ku Dinwiddie realizoi 19 pikë, më i miri në fushë.

REZULTATET

Cleveland - Toronto	126-101
Washington - Sacramento	121-115
Brooklyn - Detroit	103-75
Houston - Charlotte	118-106
Utah Jazz - Oklahoma	89-98
Clippers - Boston	140-115

SHKURT

Zidane nuk lejon shitjen e Marcelos

Trajneri Zinedine Zidane i ka kërkuar presidentit të Real Madridit, Florentino Perezit, të mos e lejojë shitjen e mbrojtësit brazilian, Marcelo. Sipas së përditshmes braziliane "A Bola Brasil", Zidane dëshiron ta mbajë Marcelon në "Santiago Bernabeu", pasi beson se ai do të jetë i rëndësishëm për projektin e tij në klub. Gjatë javës së kaluar mediet italiane raportuan se Marcelo ka arritur marrëveshje me Juventusin dhe se transferimi i tij do të ndodhë gjatë verës.

Sanchezi do të largohet nga Unitedi

Sulmuesi Alexis Sanchez pritet të largohet në fund të këtij edicioni nga skuadra e Manchester Unitedit, njoftojnë të martën mediumet angleze. Sulmuesi kilian nuk bën pjesë në planet e trajnerit Ole Gunnar Solskjaer, i cili pritet së shpejti të firmosë kontratë afatgjatë me ekipin anglez. Solskjaer nuk është i kënaqur aspak me Sanhezin, i cili këtë edicion është përballur me lëndime të shumta. Ai ka kërkuar shitjen apo huazimin e Sanchezit në një ekip tjetër. Sanchezi 30-vjeçar, këtë edicion ka shënuar dy gola në 23 paraqitje në të gjitha garat. Sanchez te Manchesteri u transferua në janar të vitit të shkuar nga Arsenali dhe me "djajtë e kuq" ka kontratë deri në vitin 2022. Ai karrierë ne Evropë ka bërë edhe te Barcelona e Udinese.

Baptista mbyll aventurën në Rumani

Julio Baptista i habiti të gjithë me zgjedhjen e tij një vit më parë teksa firmosi për CFR Cluj, një ndër ekipet më të mirë të Rumanisë. Braziliani, tashmë në moshë 37-vjeçare, nuk është se e shijoi shumë aventurën e tij, pasi aktivizimet ishin të pakta. Klubi i CFR Cluj ka njoftuar se ka zgjidhur kontratën me sulmuesin, i cili do të jetë lojtar i lirë tashmë. Kujtojmë, në karrierën e tij Baptista ka veshur fanellën e Realit të Madridit, Arsenalit, Sevilles dhe të Romës.

Perezi preferon Mbappen para Neymarit

Me rikthimin e Zinedine Zidanes në stolin e Realit të Madridit, priten investime të fuqishme në afatin kalimtar të verës. Mediet spanjolle raportojnë se presidenti i Realit, Florentino Perez, i ka premtuar francezit disa yje të cilët pritet të zbarkojnë në "Santiago Bernabeu". I pyetur nga gazetarët gjatë një prononcimi se cilin preferon mes Neymarit dhe Mbappesë, presidenti Perez ka zgjedhur francezin, i cili mund të jetë transferimi i bujshëm i madrilenëve.

Leno: Ndihem sikur kam një jetë me Arsenalin

Arsenali po kalon një nga periudhat më të mira në kampionat teksa, përveçse triumfoi ndaj Manchester Unitedit në javën që lamë pas, ka shkurtuar në vetëm një pikë diferencën me Tottenhemin e vendit të tretë. Një ndër lojtarët më të spikatur të "topçinjve" ka qenë pa dyshim portieri Bernd Leno. Gardiani i londinezëve ka qenë në jo pak raste deçiziv për ekipin me pritjet e tij. "Ndihem sikur kam një kohë të gjatë këtu, pasi jam ambientuar me ekipin dhe vendin. Mendoj se është diçka normale kur vjen nga një vend tjetër të nevojitet kohë, sidomos për një portier, pasi është ndryshe. Tani ndihem sikur kam një jetë këtu", ka thënë Leno.

Republika e Kosovës
Republika Kosova-Republic of Kosovo
Qeveria - Vlada - Government

Ministria e Arsimit,e Shkencës dhe e Teknologjisë
Ministarstvo Obrazovanja, Nauke i Tehnologije
Ministri of Education, Science end Technology

Në pajtim me dispozitat e Ligjit për shërbimin Civil të Republikës së Kosovës Ligji Nr.03/ L -149, neni 12, paragrafi 4, *Ministria e Arsimit,e Shkencës dhe e Teknologjisë* bën:

Shpallje të konkursit për *"Marrëveshje për shërbime të veçanta"*

Institucioni: ***Ministria e Arsimit,e Shkencës dhe e Teknologjisë***

Departamenti: **Arsim Parauniversitar**
Paga bruto: **423.85 €**

Titulli i vendit të punës: Zyrtar për arsimin e komuniteteve (3 vende pune)

Kohëzgjatja e kontratës: 6 muaj

Vendi i punës: Prishtinë Datë: 12.03.2019

Detyrat dhe përgjegjësit:

1. Zhvillimi i një bashkëpunimi me udhëheqësin e divizionit në politikën gjithëpërfshirëse të komniteteve tjera (pakicave), të ndihmojë për zbatimin e politikave të tilla;
2. Bashkëpunimi me agjencitë prirëse, autoritetet komunale të arsimit, dhe drejtorë të shkollave për vlerësimin e nevojave për arsim të komuniteteve;
3. Bashkëpunim i ngushtë me shërbimet e tjera në Ministrinë e Arsimit, që të vlerësohen nevojat e komunitetit për aftësimin e mësimdhënësve, zhvillimin e plan-programit të përbashkët, sigurimin e teksteve shkollore dhe transportimin e nxënësve në relacionin shtëpi-shkollë dhe anasjelltas;
4. Sigurimi i raporteve dhe analizës sa i përket çështjeve të nxënësve të gjitha komuniteteve dhe bashkëpunim me organet ndërqeveritare, OJQ-të dhe donatorët ndërkombëtarë;
5. Zhvillimi i programeve për çështjet e pakicave dhe vëzhgimi i efektshmërisë së programeve;
6. Kryen detyra tjera të caktuara nga udhëheqësi konform detyrave të punës.

Kualifikimet

1. Diploma universitare;
2. Njohja e punës me kompjuter, së paku njohja e Word-it, Excel-it dhe Power Point-it;
3. Të ketë aftësi për përgatitjen e informatave të ngjeshura, nëse është e nevojshme;
4. Njohja e gjuhës shqipe, angleze, serbe (të domosdoshme) ;
5. Përgatitja dhe zbatimi i politikës për çështje të arsimit të pakicave;
6. Njohja e punës rreth mbrojtjes së të drejtave për arsim të komuniteteve;
7. Të ketë shkathtësi për komunikim të mirë me të gjithë pa dallime etnie, gjuhe, feje, gjinie dhe race;
8. Të hartojë dhe të marrë pjesë në zbatimin e projekteve të ndryshme që kanë të bëjnë me arsimin e komuniteteve.

Kushtet e pjesëmarrjes në konkurs:

Të drejtë aplikimi kanë të gjithë Qytetarët e Republikës së Kosovës të moshës madhore të cilët kanë zotësi të plotë për të vepruar, të kenë përgatitjen e nevojshme arsimore dhe aftësinë profesionale për kryerjen e detyrave dhe të cilët kanë aftësitë fizike që kërkohen për pozitën përkatëse.

Data e mbylljes së konkursit: Konkursi mbetet i hapur 7 ditë kalendarike nga dita e publikimit në ueb faqen e MASHT-it dhe shtypin ditor. Data e mbylljes së konkursit 19.03.2019.

Kandidatët aplikacionin (formularin për konkurrim) mund ta tërheqin në web faqen e MASHT-it **http://masht.rks-gov.net/**, ose ta marrin në Ministrisë së Arsimit, Shkencës dhe Teknologjisë, Adresa: Rr. "Agim Ramadani" nr. 1, në zyrën e arkivit ku edhe i dorëzojnë aplikacionet e plotësuara.

Aplikacionit duhet t'i bashkangjiten: Kopja e letërnjoftimit, kopjet e dokumentacionit të kualifikimit, si dhe dokumentacionet tjera të nevojshme sipas konkursit.

Kërkesat e dërguara pas datës së fundit nuk do të pranohen. Për shkak të numrit të madh të kërkesave të pranuara, vetëm kandidatët e përzgjedhur në listën e ngushtë do të kontaktohen.

Republika e Kosovës
Republika Kosova-Republic of Kosovo
Qeveria - Vlada - Government

Ministria e Arsimit,e Shkencës dhe e Teknologjisë
Ministarstvo Obrazovanja, Nauke i Tehnologije
Ministri of Education, Science end Technology

U skladu sa odredbama Zakona o civilnoj službi Republike Kosova Zakona br. 03/ L -149, član 12, stav 4, *Ministarstvo obrazovanja, nauke i tehnologije* ***vrši:***

Objavljivanje konkursa za*"Sporazum o posebnim uslugama "*

Institucija ***Ministarstvo obrazovanja, nauke i tehnologije***

Departament: **Preduniverzitetsko obrazovanje**
Plata bruto: **423.58 €**

Naziv radnog mesta: Službenik/ca za obrazovanje zajednica (3 radna mesta) (1 radno mesto)

Vreme trajanje ugovora: 6 meseci

Radno mesto: Priština Datum: 12.03.2019

Zadaci i odgovornost:

1. Razvija saradnju sa rukovodioca divizije u sveobuhvatnoj politici drugih zajednica (njanjinskih), pomaže u implementaciji takvih politika;
2. Sarađuje sa vodećim agencijama, opštinskim obrazovnim autoritetima, i direktorima škola za procenu potreba za obrazovanje zajednica;
3. Blisko sarađuje sa drugim službama u Ministarstvu obrazovanja kako bi se procenile potrebe zajednice za obuku nastavnika, razvoj zajedničkog nastavnog plana i programa, obezbjeđivanje školskih udžbenika i transport učenika na relaciji kuća – škola i obrnuto;
4. Obezbeđivanje izvještaja i analize što se tiće pitanje učenika svih zajednica i saradnja sa međuvladinim organima, NVO i međunarodnim donatorima;
5. Razvoj programa za manjinska pitanja i praćenje efikasnosti programa;
6. Obavlja druge poslove koje odredi rukovodilac u skladu sa radnim obavezama.

Kvalifikacije

1. Univerzitetska diploma.
2. Poznavanje rad na kompjuter, namanje poznavanje Word, Excel i Powe Point.
3. Da je sposobnan u pripremu konciznih informacija, ako je to potrebno;
4. Poznavanje albanskog, engleskog, srpskog (neophodno);
5. Priprema i sprovođenje politika o pitanjima obrazovanja manjina;
6. Poznavanje rada u vezi zaštiti prava na obrazovanje zajednica;
7. Da imati dobre veštine u komunikaciji sa svima bez obzira na etničku pripadnost, jezik, religiju, spol i rasu;
8. Da sastavlja i učestvuje u realizaciji različitih projekata koji se odnose na obrazovanje zajednica

Uslovi učešće na konkurs:

Pravo na podnošenje aplikacije imaju svi punoletni građeni građani Republike Kosova koji imaju sposobnost delovanja, da imaju potrebnu školsku spremu i profesionalnu sposobnost za izvršavanje obaveze i ona lica koja imaju fizičku sposobnost koja se zahteva za relevantan položaj.

Datum završetka konkursa: Konkurs je otvoren 7 kalendarska dana od dana objavljivanje na web stranici MONTE-a i dnevnoj štampi. Dan završetka konkursa je 19.03.2019.
Kandidati aplikacija (obrazac za konkurisanje) mogu preuzeti na web stranici MONT-a **http://masht.rks-gov.net/**, ili u Ministarstvo obrazovanja, nauke i tehnologije, Adresa: Ul. "Agim Ramadani" br. 1, kancelariji arhive u kojoj će kasnije popunjene aplikacije predati.

REPUBLIKA E KOSOVËS/REPUBLIKA KOSOVA/REPUBLIC OF KOSOVO
KUVENDI KOMUNAL/ASSAMBLY OF MUNICIPALITY/SKUPŠTINA OPŠTINE
SKENDERAJ
Nr. No. 01-463/01-0014658/19
Data Data 12-03-2019

Republika e Kosovës
Republika Kosova
Republic of Kosovo

Komuna Skënderaj
Opshtina Skenderaj
Municipality of Skenderaj

KOMISIONI VLERËSUES PËR DHËNIEN E PRONËS SË PALUAJTSHME TË KOMUNËS NË SHFRYTËZIM

Nr.
Dt.

Në kuadër të autorizimeve ligjore, përkatësisht; nenit 14. nenin 58, pika a),b),d),g),i) të Ligjit nr.03/L-040 Për Vetëqeverisje Lokale, në përputhje me nenin 6, 7 dhe 8 të Ligjit Nr. 04/L-144 Për dhënjën në Shfrytëzim dhe Këmbimin e Pronës së Paluajtshme të Komunës, si dhe nenet; 11,12,13,14,15,16,17,dhe 18 të Kapitullit III të Regullorës së QRK-së Nr.23/2013 për Percaktimin e Procedurave të Dhenies në Shfrytezim dhe Këmbimit të Pronës së Paluajtshme të Komunës, vendimeve të Kuvendit të Komunës; 01Nr.463/02-0061449/18, të dt 30.10.2018 Komisioni Vlerësues bën këtë:

NJOFTIM PËR ANKAND PUBLIK

Për dhënjen në shfrytëzim afatë gjatë, tridhjetë (30) vite, me mundësi vazhdimi edhe për dhjetë (10) vite, të tokës ndërtimore pronë e Komunës së Skenderajt, për vendosjen e Stacionit të Autobusëve me ankand publik.

Lëndë e ankandit publik është toka e pandërtuar ndërtimore, pronë e Komunës së Skenderajt, numri i parceles 562-3, me siperfaqe të pergjithshmë prej 1.08.10 ha ZK Skenderaj, e paparë me Planin Zhvillimor Urban dhe Planin Rregullativ të qytetit të Skenderajt, miratuar nga Kuvendi i Komunës me Vendimin 01Nr. 350-73 të datës 07.10.2011, me dedikim për vendosjen e Stacionit të Autobusëve, (sipas krietereve ndertuese të percaktuara nga DUMA), përqindjet e ndërtimit në interes të Komunës, depoziti për pjesëmarrje në ankand publik dhe koha e mbajtjes së ankandit publik.

Të drejtë për pjesëmarrje në ankand kanë:

1. Personat fizik, shtetas te Republikës se Kosovës, shtetas të vendeve anëtare të Unionit Evropian dhe të OECD, si dhe shtetas të vendeve që nuk janë anëtarë të Unionit Evropian dhe të OECD-së.

2. Personat juridik: person juridik i vendit, person juridik në pronësi të përzier dhe personi juridik i themeluar nga person i huaj fizik dhe juridik, të regjistruar në regjistrin përkatës te Republikës së Kosovës.

KUSHTET PËR PJESËMARRJE NË ANKAND PUBLIK

Personat e interesuar fizik dhe juridik dorëzojnë fletëparaqitje për pjesëmarrje në ankandin publik, (në formë të shkruar, për parcelen e cekur me lartë e cila është dokument i pjesë përbërëse e fletëparaqitjes, në zarf te posaçëm me dëshmitë në vijim:

1. Fletëparaqitje nga dorëzuesi, në të cilën janë shkruar të dhëna për dorëzuesin e fletëparaqitjes, të dhëna për tokën ndërtimore për të cilën dedikohet fletëparaqitja dhe çfarë dokumentacioni dorëzohet si shtojcë;
2. Dëshmi për depozitë te paguar në origjinal (të theksohet numri i shpalljes dhe numri rendor i parcelës ndërtimore në qëllimin);
3. Për personat fizik certifikatë të nënshtetësisë përkatëse.
4. Për personat juridik dëshmi për regjistrim të personit juridik në regjistrin përkatës;
5. Projekti ideor sipas standarteve ndertimore (20 perona "vende" për ndalimin e autobusëve të mbuluara, Sportelet për linjat përkatëse, Hollin për pritje të udhëtareve me hapësirat përcjellëse, Hapësira për administrat, zyra me hapësira tjera të stacionit të autobusëve, Hapësira për afarizëm "Restorante , lokale", Pjesër përcjellëse, Rrethoja me hyrje dhe dalje të kontrolluara, Vend parkim për autobus – 10 minimum, Vend parkim për automjete – 10 minimum, Vend parkim për taksi – 10 minimum, Lokale për agjensione turistike) dhe plani dinamik i ndertimit.
6. Garancion bankar apo nga ndonje kompani tjeter e licencuar ne BQK per pjesmarrje ne ankand ne vlere prej 200.000,00 euro në origjinal.
7. Fotokopje të llogarisë personale, biznesore transaktive.

Fletëparaqitjet që nuk janë të kompletuara me këto dëshmi, nuk do të marrin pjesë në ankandin publik.

Dorëzuesit e fletëparaqitjeve është e nevojshme që të dorëzojnë fletëparaqitje për pjesëmarrje në ankandin publik, dhe fotokopje nga llogaria personale, biznesore transaktive, në të cilën do të mund të kthehet depoziti për pjesëmarrje në ankandin publik.

Çmimi fillestar në ankandin publik për parcelën ndërtimore të sipërtheksuara është 21.00% (njëzet e një perqind) e vlerës apo metër katror të ndërtimit.

DEPOZITI

1. Depoziti për pjesëmarrje ne ankandin publik është:
   Ndërtimi i Stacionit të Autobusëve – 20.000,00 Euro (njezet mijë euro).
   - Parcela nr.562-3, me sipërfaqe të përgjithshme prej 1.08,10 ha ZK Skenderaj.
2. Depoziti paguhet në një nga bankat e licencuara nga BQK, në Buxhetin e Komunës së Skenderajt, llogaria transaktive 1000650280000075, kodi 50417 – programi i urbanizmit me shenjen "depozitë për ankand publik për marrjen në shfrytëzim të tokës ndërtimore me koncesion" (të theksohet numri rendor i lokacionit me dedikimin e përcaktuar dhe numri i parcelës ndërtimore);
3. Depoziti ju kthehet në tërësi dorëzuesve te fletëparaqitjeve për ankandin publik në afat prej 30 ditësh, nga dita e mbajtjes së ankandit publik(nga data e nenshkrimit të kontratës së fituesit), përveç ofertuesit fitues depoziti i të cilëve do të llogaritet si pjesë e pagesës së ratës së parë 1/3, me rastin nënshkrimit të kontratës;

AFATET

Ankandi publik është i hapur 45 (dyzet e pesë) ditë nga dita e shpalljes së Ankandit .
Fletëparaqitjet për pjesëmarrje mund te dorëzohen në adresë të Komuna e Skenderajt, 41000, Rr." 18 Qershori ", pn. Skenderaj, apo drejtpërdrejt në arkivin e Komunës – objekti i administratës zyra nr.1.
Ankandi publik do të mbahet në sallën e mbledhjeve në objektin e Komunës së Skenderajt me dt.26.04.2019 në ora 14:00
Afati i fundit për dorëzimin e dokumentacionit për pjesmarrje në ankand publik është datë 26.04.2019 .në ora 12:00.

PROCEDURA

1. Ankandi publik mund të fillojë me së paku një pjesëmarrës në ankandin publik.
2. Ankandin publik e përcjell Komisioni i formuar nga Kuvendi i Komunës.
3. Ankandi publik fillon me shpalljen e çmimit fillestar të vlerës për metër katror, ndërsa realizohet me ankand publik nga pjesëmarrësit.
4. Pjesëmarrësi në ankand publik që ka ofruar çmim më të lartë theksohet me statusin ofertues më i volitshëm.
5. Komisioni pas përfundimit të ankandit publik përgatit procesverbal për ankandin publik të realizuar
6. Ofertuesi më i volitshëm është i detyruar që në afat kohor prej 30 ditësh nga dita e dhënies së pëlqimit për standartet e punumit, t'i paguajë 1/3 (një te treten) e mjeteve, ndërsa pjesët tjera sipas marrëveshjes.
7. Nëse ofertuesi më i volitshëm nuk i paguan mjetet në afatin e caktuar, atëherë do të llogaritet se toka ndërtimore nuk është dhënë në shfrytëzim, nuk do të nënshkruhet marrëveshje për dhënjën në shfrytëzim të pronës dhe mjetet e deponuara nuk do t'i kthehen ofertuesit më të volitshëm dhe ai nuk mund të marrë pjesë në çdo ankand të ardhshëm publik për parcelën ndërtimore në fjalë.
8. Kuvendi i Komunës merr vendim në bazë të rekomandimit të komisionit të vlerësimit, ndërsa Kryetari i Komunës nënshkruan marrëveshje me ofertuesin më të volitshëm për dhënjën në shfrytëzim për 30 vite me mundësi vazhdimi edhe për 10 vite të tokës ndërtimore në pronësi të Komunës së Skenderajt. Me marrëveshjen ofertuesi më i volitshëm detyrohet që në afat prej 30 ditësh nga dita e nënshkrimit të të njëjtit, ta dorëzojë atë te noteri apo në gjykatë për solemnizim dhe në afat prej 2 muajve nga solemnizimi i kryer i marrëveshjes, të sigurojë leje për ndërtim të objektit të paparë në përputhje me palnin urbanistik sipas të cilit toka është dhënë në shfrytëzim, në të kundërtën marrëveshja do të ndërpritet dhe pagesat nuk do t'i kthehen fituesit të ankandit. Me marrëveshjen ofertuesi më i volitshëm detyrohet që ta ndërtojë objektin sipas planit urbanistik dhe kritereve te percaktuara nga DUMA sipas të cilit është dhën në shfrytëzim toka në afat jo më të gjatë se 2 vjet nga dita e marrjes së lejes për ndërtim, ku nëse objekti nuk ndërtohet në afatin e caktuar me fajin e fituesit të ankandit publik, i njëjti do të ketë detyrim që të paguajë gjobë në vlerë prej 2% nga çmimi i përgjithshëm i arritur në ankandin publik për tokën në fjalë, për çdo muaj të kaluar.
9. Evidentimin dhe bartjen e të drejtave të shfrytëzimit të patundshmërive në librat e tokës dhe kadastrës i bartë Komuna.
10. Pjesëmarrësit e pakënaqur në ankandin publik mund të dorëzojn ankesë të Komisioni për ankesa në afat prej 3 ditësh nga dita e mbajtjes së ankandit publik. Pas ankesës me aktvendim Komisioni për ankesa është i detyruar që të vendosë në afat prej pesë ditësh nga dita e pranimit të të njëjtit.

Komisioni Vlersues ;
Kjo shpallje do të publikohet në dy gjuhët zyrtare:
- ueb faqen zyrtare të Komunë së Skenderajt: kk.rks-gov.net/skenderaj
- një gazetë të përditshme
- tabelën e shpalljeve publike të Komunës

Komisioni Vlerësues:

Mehmet Berisha, kryesues
Sandra Fazliu, anëtar
Sanije Ahmeti, anëtar,
Remzije Hylenaj, anëtar
Sami Aruqaj, anëtar
Pajazit Isufi, anëtar
Hysni Mehani, anëtar

Republika e Kosovës
Republika Kosova
Republic of Kosovo

Komuna Skenderaj
Opština Skenderaj
Municipality Skenderaj

Br. 01-463/01-0014658/19
Dt. 12-03-2019

ODBOR
ZA PROCENJIVANJE DAVANJA NEPOKRETNE IMOVINE OPŠTINE SKENDERAJ NA KORIŠČENJE

Na osnovu zakonskih ovlaščenja, odnosno člana 14, člana 58, tačka a),b),d),g),i), Zakona br. 03/L-040 za Lokalnu Samoupravu, i su skladu sa članom 6,7, 8 i 9, Zakona br.04/L-144 za Davaje na Koriščenje Opštinske Nepokretne Impovine, kao i čalmovi: 11,12,13,14,15,16,17 i 18 Poglavlje III Pravilnika VRK br. 23/2013, za određivanje postupaka za davanje na koriščenje i razmenu Nepokretne Opštinske Imovine kao i Skupštine Opštine 01br.463/02-0061449/18 od dana 30.10.2018, Opština Skenderaj objavlja sledeći:

OBAVEŠTENJE O JAVNOJ LICITACIJI

Za davanje na dugoročno koriščenje, zatrideset (30) godina, s, mogučnostim produžetka za još deset (10) godina, građevinskog zemljišta opštine Skenderaj, za postavljanje Autobuske Stanice preko javne licitacije.

Predmet javne licitacije je neizgrađeno zemljište u vlasništivi opštine Skenderaj, broj parcele 562-3, sa ukupnom površinom od 1.08.10 ha, Kadastralna Zona Skenderaj, predviđeno sa Razvojnim Urbanskim Planom i Regulativnim Planom grada Skenderaj, usvajan od Skupštine Opštine sa odlukom br. 01Br.350-73 od dana 07.10.2011, određivan je za izgradnju Autobuske Stanice (prema kriterima određenih od DUZS), procenti izgradnje je u interesu opštine, depozit za učestvovanje u javnoj licitaciji i vreme održavanja javne licitacije.

Prava za učestvovanje na licitaciji su sledeća:

1. Fizičko Lice državljanin Republike Kosova, državljani država članica Evropske Unije i OECD-a, kao i državljani država koja nisu clanica Evropske Unije i OECD-a
2. Pravno lice: Domaće pravno lice, pravno lice sa pomešanim vlasništvom i pravno lice osnivan od inostranog fizičkog i pravnog lica, koji je registrovan na dotičnom registru Republike Kosova.

USLOVI ZA UČESTVOVANJE U JAVNOJ LICITACIJI

Zainteresovana fizička i pravna lica moraju predati zahtev za učestvovanje na Javnoj licitaciji na pismen način za gore pomenutu parcelu, koji je dokumenat sastavnog dela i svu dokumentaciju spakovati u jednom kovertu i poslati na određenu adresu.

1. Aplikacija od predavača, gde su zapisan sve potrebni podaci za predavača aplikacije, podataka o gradevinskom zemljištu za koju je predata aplikacija i dokumentacija se predaje kao prilog ;
2. Originalan dokaz za uplatu depozita (da se zapiše broj objave i redni broj građevinske parcele i cilj);
3. Za Fizička Lica treba državljanstvo;
4. Za pravna lica, broj regiastrije pravnog lica u dotičnom organu;
5. Idejni projekat (20 pokrivenih perona "mesta"za zaustavljanje autobusa, Šalteri za dotične linije, Sala za čekanje putnika sa pratećim prostorima, prostore za administraciju, Kancelarije i druge prostore Autobuske Stanice, Prostore za poslovanje, Prateći deo, Ograda sa kontrolisanom ulazom i izlazom, Mesta za parkiranje autobusa – 10 min, Mesta za Parkiranje vozila – 10 min, Mesta za Parkiranje taxi – 10 min (Prostorije za Turističke Agencije) i dinamični plan izgradnje.
6. Bankarska garancija ili neka druga licencirana kompanija CBK za učestvovanje u licitaciji u vrendosti od 200,000.00 eura u originalu.
7. Fotokopje transaktivnog ličnog žiroračuna.

Aplikacije koja nisu kompletirane pomenutim dokazima, neče se razmatrati.

Predavači aplikacija trebaju predati aplikaciju za učestvovanje na javnik ankand, fotokopiju transaktivnog ličnog žiroračuna na kojem bih se mogao vratiti depozit za učestvovanje na javnoj licitaciji.

Početna cena na Javnom Ankandu za građevinsku pacelu gorepomenutih je 21.00% (dvadeset i jedan), vrednosti za kvadratni metar izgrađenog objekta u korist opštine

DEPOZIT

1. Depozit za učestvovanje na javnoj licitaciji je:
   Izgradnja Autobuske Stanice – 20,000.00 euro (dvadeset hiljada euro);
   - Parcela br. 562-3, sa ukupnom površinom od 1,08.10 ha, KZ Skenderaj.
2. Depoziut se mora uplataiti u licenciranim bankama od CBK, u korist budžeta Republike Kosova, transaktivni žiroraćun 10006502280000075, kod 50417 – program urbanizma sa oznakom "depozit za dobivanje na koriščenje građevinsko zemljište (da se postavi redni broj lokacije i destinacija kao i broj građevinske parcele).
3. Depozit će se vratiti u celosti predavaćima aplikacija za javni ankand u roku od 30 dana (od dana potpisivanja ugovora sa dobitnikom), osim dobitnika ponuđaća, depozit kojeg će se obračunati kao deo prve rate 1/3, prilikom potpisivanja ugovora.

ROKOVI

Javna licitacija će biti otvorena **45 (četerdeset dana) dana, od dana objavljivanja licitacije.** Aplikacije za učestvovanje se mogu predavati u sledeću adresu "Opština Skenderaj 41,000, ul. "28 Novembar"" bb Skenderaj ili direktno u arhivu opštine – objekat Administracije – kancelarija br. 1.
Javni Adnkand će održavati u Sali za održavanje sednica u objektu Skupštine Opštine Skenderaj datum 26.04.2019 godine u 14,00.

Zadnji rok za predavanje dokumentacije za učestvovanje u Javnoj Licitaciji je datum 26.04.2019 godine u 12,00.

POSTUPAK

1. Javna licitacija može početi sa najmanje jednog učesnika u licitaciji;
2. Javnu Licitacijunadzorava Odbor koji je formiran od Skupština Opštine;
3. Javna Licitacija počinje od objavljivanja početne cene vrednosti za jedno kvadratni metar, a realizuje se putem Javne Licitacije od učesnika;
4. Učesnici u Javnoj Licitaciji koji su ponudili višu cenu, zauzima status najbolji ponuđać;
5. Odbor posle završetka Javne Licitacije priprema Zapisnik, vezano za Javnu Liciatciju;
6. Naj povoljni ponuđać je dužan da u vremenskom roku od 30 dana posle potpisivanja ugovora jke dužan da plati 1/3 (trečinu) sredstva, a ostale delove prema sporazumu;
7. Ako najpovoljni ponuđać ne plaća sredstva u predviđenom roku, tada će smatrati da zemljište nije dato na koriščenje, niti neće se potpisivati sporazum za davanje na koriščenje imovine i deponovana sredstva se neçe vreatitit ponuđaću, koji je bio najbolji ponuđać, i njemu neçe mu dozvoliti da učestvuje na bilo kakvom ankandu objavljenog od Opštine Skenderaj.
8. Skupština Opština će donositi odluku na osnovu preporuke komisije za procenjivanje, a predsednik opštine potpiše sporazum sa dobitnikom ankanda, za davanje na dugoročno koriščenje opštinske imovine za 30 godina, sa mogučnostima produžetk za još deset (10) godina građevinskog zemljišta koja je u vlasništvi opšttine Skenderaj. Ovaj sporazum najpovoljini ponuđać (kupac), je dužan da u roku od 30 dana dona potpisivanja tog sporazuma da predaje kod notara ili u Suda za potvrđivanje iste i to u roku od 2 meseca od dana potvrđivanja iste mora osigurati građevinsku dozvolu za izgradnju objekata koji je bio prethodno planiran u skladu sa urbanističkim planom po kojem je dato zemljište na korišćenje u protivnom sporazum će se prekidati i 20% od ukupnog neçe se vgratiutit kupcu. Prema sporazumu najbolji ponuđać mora izgraditi objekat prema urbanističkom planu, po kojem je dato zemljište na koriščenje ne u dužem roku nego 2 godine od dana dobivanja dozvole za izgradnju, ako objekat ne igradi krivicom kupca, isti će morati da plati kaznu u visini od 2% od celokupnog iznosa koji je bio na javnom ankandu, za svaki protekli mesec.
9. Evidentiranje i prenos prava za koriščenje nepokretnina u knjigama za zemljište i kadastru snosi Opština.
10. Nezadovoljni učesnici sa javnom licitacijom mogu predati žalbu u roku od tri dana od dana održavanja javne licitacije. Posle žalbe preko rešenja Komisija je dužna da odluči o tom pitanju u roku od 5 dana od dana prijema žalbe nezadovoljnog.

Evalucioni Odbor:
Ovaj Oglas će objaviti na oba službena jezika;

- Službenu ueb stranicu Opštine Skenderaj: kk.rks-gov.net/Skenderaj;
- U jednoj dnevnoj novini;
- U Opštinskoj Tabli za Oglasi Opštine.

Komisija za Procenjivanje:

Mehemt Berisha presedavajući: _____;
Sandra Fazliu, član _____;
Sanije Ahmeti, član _____;
Remzije Hylenaj, član _____;
Sami Aruçaj, član _____;
Pajazit Isufi, član _____;
Hysni Mehani, član _____.

Kërkesa për shprehje të interesit

Emri i shkollës: **"Hasan Prishtina"**

Komuna: **Drenas**

Data: **13.03.2019**

Numri i kontratës:	Emri i kontratës:
ESIP/C1.3/009 - ESIP/SDG/009-CS/1.6	**Trajnim: Përdorimi i teknologjisë në mësimdhënie**

Qeveria e Kosovës ka marrë një kredi nga grupi i Bankës Botërore për realizimin e projektit për përmirësimin e sistemit të arsimit (ESIP), dhe ka për qëllim që një pjesë të grantit ta përdor për ta përkrahur Ministrinë e Arsimit, Shkencës dhe Teknologjisë dhe **Shkollën "Hasan Prishtina", në Llapushnik, Drenas.**

Objektivi i nënkomponentit 1.3. (GZhSh) të projektit ESIP është forcimi i kapaciteteve të shkollave që financohen me fonde publike që t'i planifikojnë dhe t'i menaxhojnë burimet si dhe ta promovojnë angazhimin qytetar përmes pjesëmarrjes së mësimdhënësve, prindërve dhe komunitetit në planifikimin, zbatimin dhe monitorimin e aktiviteteve të shkollës

Në kuadër të kësaj përkrahjeje do të realizohet prokurimi i shërbimeve të konsulencës të nevojshme: Trajnim: Përdorimi i teknologjisë në mësimdhënie

Kualifikimet e firmës konsulente:

- Përvoja e suksesshme në ekzekutimin e kontratave për ofrimin e shërbimeve të konsulencës të natyrës së ngjashme në dy vitet e fundit;
- Përvojë në trajnimin e mësimdhënësve dhe personelin e shkollës
- Regjistrimi ligjor i firmës nga autoritetet vendore.

Firmat konsulente të pranueshme do të vlerësohen dhe radhiten në listën e ngushtë në bazë të kërkesave kualifikuese si më lartë.

Firmat konsulente duhet të tregojnë se kanë në dispozicion staf profesional, përkatësisht trajnerë të certifikuar dhe me përvojë në ofrimin e trajnimeve për mësimdhënës në fushën e përdorimit të teknologjisë;

Kriteret e vlerësimit:

- Përvoja e suksesshme në ekzekutimin dhe zbatimin e kontratave për ofrimin e shërbimeve të konsulencës nga fusha e teknologjisë (40%);
- Përvoja specifike në ofrimin e trajnimeve të natyrës së ngjashme (40%);
- Disponueshmëria e personelit kyç profesional të kualifikuar për detyrat (20%)

Procesi i selektimit:

Aktivitetet e prokurimit do të realizohen në përputhje me: Udhëzime: përzgjedhja dhe punësimi i konsulentëve nga huamarrësit e Bankës Botërore" të muajit janar 2011 dhe të rishikuara në korrik të vitit 2014, dhe me dispozitat e përcaktuara në marrëveshjen për financim, sipas përzgjedhjes të bazuar në metodën e Kualifikimeve të Konsulentëve (KK).

Firmat Konsulente te interesuar që i plotësojnë kriteret minimale për kualifikim, të cekura më lartë, janë të mirëseardhura të aplikojnë me Shprehjet e tyre të Interesit për shërbime konsulente në adresën: **SHFMU "Hasan Prishtina", Llapushnik, Drenas,** më së largu deri **më, 21.03.2019**

Firmat e interesuara të konsulencës mund të marrin informacion shtesë ose Termat e Referencës të detajuara për këto detyra në adresën e shënuar më poshtë.

Detajet kontaktuese të shkollës:

Personi kontaktues: Faik Gashi

Telefoni: 044/114-684

E-maili: faikgashi.af@gmail.com

Njoftimi për shprehje të interesit

Emri i shkollës: **"Mehdi e Sylejman Bytyqi"**

Komuna: **Drenas**

Data: **13.03.2019**

Numri i kontratës:	Emri i kontratës:
ESIP/C1.3/144 ESIP/SDG/144-CS/1.5	**Organizimi i Kampit në Bogë**

Qeveria e Kosovës ka marrë një kredi nga grupi i Bankës Botërore për realizimin e *projektit për përmirësimin e sistemit të arsimit* (ESIP), dhe ka për qëllim që një pjesë të grantit ta përdor për ta përkrahur Ministrinë e Arsimit, të Shkencës dhe të Teknologjisë dhe **Komunen, Drenas - SHFMU " Mehdi e Sylejman Bytyqi" Arllat.** Në kuadër të kësaj përkrahjeje do të realizohet prokurimi si në vijim:

1. Përshkrimi i sherbimeve te nevojshme:

Organizimi i Kampit në Bogë

2. Kriteret minimale për kualifikim të kontraktuesve që mund të aplikojnë janë:
   - Përvoja e suksesshme në ekzekutimin e së paku 2 kontratave për ofrimin e sherbimeve të natyrës së ngjashme në dy vitet e fundit;
   - Regjistrimi ligjor i firmës nga autoritetet vendore.

3. Kontraktuesit e interesuar që i plotësojnë kriteret minimale për kualifikim, të cekura më lartë, janë të mirëseardhur të aplikojnë me shprehjet e tyre të interesimit kundrejt specifikimit të hollësishëm teknik në adresën: **SHFMU,,Mehdi e Sylejman Bytyqi " -Arllat - Drenas**

Më së largu deri më: **21.03.2019**

4. Specifikimi i hollësishëm teknik së bashku me afatet dhe kushtet e tjera, ku të gjitha janë të përgatitura në kuadër të një dokumenti të quajtur Ftesë për ofertë-sherbime do t'ia dorëzojë shkolla vetëm atyre kontraktuesve potencialë që i plotësojnë kriteret. Kompanitë luten që t'i shkruajnë detajet kontaktuese me rastin e shprehjes së interesit.

Detajet kontaktuese të shkollës:

Personi Kontaktues: Bejzë Bytyqi -drejtor
bejz_bytyqi@hotmail.com

Telefoni: 049/666 917

Njoftimi për shprehje të interesit

Emri i shkollës: **"Shaban Polluzha"**

Komuna: **Drenas**

Data: **13.03.2019**

Numri i kontratës:	Emri i kontratës:
ESIP/C1.3/012- ESIP/SDG/012-CS/1.4	**Organizimi i puntorisë në Prizren**

Qeveria e Kosovës ka marrë një kredi nga grupi i Bankës Botërore për realizimin e *projektit për përmirësimin e sistemit të arsimit* (ESIP), dhe ka për qëllim që një pjesë të grantit ta përdor për ta përkrahur Ministrinë e Arsimit, të Shkencës dhe të Teknologjisë dhe **Komunën, Drenas - SHFMU "Shaban Polluzha" Korretic E Epërme.** Në kuadër të kësaj përkrahjeje do të realizohet prokurimi si në vijim:

1. Përshkrimi i sherbimeve te nevojshme:

Organizimi i puntorisë në Prizren

2. Kriteret minimale për kualifikim të kontraktuesve që mund të aplikojnë janë:
   - Përvoja e suksesshme në ekzekutimin e së paku 2 kontratave për ofrimin e sherbimeve të natyrës së ngjashme në dy vitet e fundit;
   - Regjistrimi ligjor i firmës nga autoritetet vendore.

3. Kontraktuesit e interesuar që i plotësojnë kriteret minimale për kualifikim, të cekura më lartë, janë të mirëseardhur të aplikojnë me shprehjet e tyre të interesimit kundrejt specifikimit të hollësishëm teknik në adresën: **SHFMU,,Shaban Polluzha" Drenas.** Më së largu deri më: **21.03.2019**

4. Specifikimi i hollësishëm teknik së bashku me afatet dhe kushtet e tjera, ku të gjitha janë të përgatitura në kuadër të një dokumenti të quajtur Ftesë për ofertë-sherbime do t'ia dorëzojë shkolla vetëm atyre kontraktuesve potencialë që i plotësojnë kriteret. Kompanitë luten që t'i shkruajnë detajet kontaktuese me rastin e shprehjes së interesit.

Detajet kontaktuese të shkollës:

Personi Kontaktues: Drita Curri
e-mail: dcurri@hotmail.com
Telefoni: 044/180-892

ODA E MJEKËVE TË KOSOVËS
KOSOVO DOCTORS CHAMBER • LEKARSKA KOMORA KOSOVA

Oda e Mjekëve të Kosovës – Kosovo Doctors Chamber – Lekarska Komora Kosova

FTESË PËR OFERTË

Lloji i Kontratës: ☐ Furnizim ☒Shërbime ☐ Punë

Nr. i Prokurimit 04-19

Oda e Mjekëve të Kosovës është organizatë e pavarur profesionale e mjekëve që ushtron veprimtari profesionale mjekësore në Republikën e Kosovës.

OMK anëtareve të saj, i siguron standarde të larta të kodit të etikës dhe deontologjisë mjekësore, promovon dhe mbron veprimtarinë e profesionistëve shëndetësor në institucionet shëndetësore publike, private si dhe publiko-private, siguron edukimin e vazhdushëm profesional me qëllim të ngritjes së performancës shëndetësore dhe ofrimit më cilësor të shërbimeve shëndetësore dhe shërbimeve tjera që kanë të bëjnë me kujdesin shëndetësor.

Oda e Mjekëve të Kosovës fton të gjitha kompanitë e interesuara që të paraqesin kërkesën e tyre për dosje të tenderit në **adresën Instituti A, Kati 2, QKUK, 10000 Prishtinë, apo përms emailit: info@omk-rks.org, me titullin:**
Dosja për: Kontrat për Auditim Funksional dhe Financiar të OMK-së

Në pajtim me Nenin 8, paragrafin 1 të Rregullores për Procedurat e Prokurimit në OMK:

☐ Afati për parashtrimin e ofertave është në kohëzgjatje prej 15 (pesëmbëdhjetë) ditëve nga dita e publikimit, për Kontratat me vlerë të madhe (që tejkalojnë shumën prej 10,000.00 €).

☒Afati për parashtrimin e ofertave është në kohëzgjatje prej 10 (dhjetë) ditëve nga dita e publikimit, për Kontratat me vlerë të mesme (**vlera e të cilave është deri në 10,000.00 €**).

Njoftimin për kontratë mund ta shkarkoni në uebin e Odës: https://omk-rks.org/

Afatet Kohore.

Afati i fundit për tërheqje të dosjes së Tenderit është: **20.03.2019 ora 14:00.**
Afati i fundit për aplikim në Tender është: **22.03.2019 ora 14:00.**
Hapja e ofertave bëhet me datën: **25.03.2019 ora 14:00.**

Shpallje publike/Shprehje interesi

Me qëllim të organizimit të shpalljes publike për kompanitë e interesuara për bashkëpunim, si dhe përcaktimin e kritereve për këtë veprimtari të shitjes së borxheve të këqija, Telekomi i Kosovës, iu bën ftesë publike kompanive të interesuara që të shprehin interesin e tyre për blerjen e borxheve të këqija ndaj Telekomit të Kosovës Sh.A.

Telekomi i Kosovës synon që përmes një procesi transparent t'ju ofrojë kushte të barabarta të ofertimit kompanive të specializuara dhe të interesuara ndërlidhur me blerjen e borxheve ndaj TK-së.

Në funksion të realizimit të këtij bashkëpunimi, Telekomi i Kosovës fton kompanitë e specializuara,të ofrojnë dhe propozojnë modelet në blerjen e borxheve të këqija (me te vjetra se një vit) duke përfshirë procedurat, aktivitetet karakteristikat e bashkëpunimit deri në lidhjen e një marrëveshje të mundshme. Ky është një proces i hapur dhe fillon një ditë pas publikimit të këtij njoftimi dhe vijon me lidhjen e marrëveshjeve të veçanta.

Për të qenë pjesë e këtij partneriteti, fillimisht operatorët ekonomik/palët duhet:

* Të jenë kompani të cilat ofrojnë veprimtari në fushën e shërbimeve financiare, përkatësisht në fushën e grumbullit të borxheve dhe blerjen e borxheve të këqija, apo të ngjashme nga fusha e borxheve të këqija. Dëshmi mund te përdoret Certifikata e Regjistrimit te Biznesit dhe Informatat e biznesit. Kompanitë mund të jenë vendore dhe ndërkombëtare, kompanitë ndërkombëtare duhet të jenë të regjistruara në Republikën e Kosovës.

* Të kenë qarkullim vjetor në 3 vitet e fundit fiskale (total të deklaruara) afërsisht ose mbi 5 milion Euro ose dhe të ketë së paku 5 marrëveshje të natyrës së ngjashme të realizuara me kompani të ndryshme. Kjo kërkesë mund të plotësohet nga Operatori Ekonomik vetëm apo në konzorcium. Si dëshmi mund të përdoren Gjendja e tatimpaguesit e lëshuar nga autoriteti tatimor, ose Raporti i Pasqyrave Financiare të audituara.

* Të dorëzojnë historikun e kompanisë, propozimet e veta, lidhur me idetë qe kanë për bashkëpunim në veprimtarinë e blerjes së borxheve të këqija.

Të gjitha kërkesat tuaja për të qenë pjesë e këtij partneriteti, së bashku me dëshmitë e kritereve për palët e interesuara, ju lutemi t'i dërgoni përmes postës elektronike në email adresën vijuese: bdebt@kosovotelecom.com<mailto:bdebt@kosovotelecom.com>

Gjithashtu, për me tepër gjeni linkun zyrtarë të Telekomit të Kosovës:
http://www.kosovotelecom.com/shprehje-interesi

Afati i fundit për dorëzimin e shprehjes së interesit është 10 ditë nga dita e shpalljes

---

Republika e Kosovës / Republika Kosovo / Republic of Kosovo

REPUBLIKA E KOSOVËS / REPUBLIKA KOSOVA

Kuvendi Komunal Rahovec/Skupština Opštine Orahovac/Municipal Assembly Rahovec

KOMUNA E RAHOVECIT - OPŠTINA ORAHOVAC

Drejtoria për Shëndetësi dhe Mirëqenie Sociale / Odeljenje za Zdravstvo i Socijalno Osiguranje

Drejtoria për Shëndetësi dhe Mirëqenie Sociale

-VI- Nr. i prot / Br. prot. 72 Më / Dt. 12.03.2019

RAHOVEC - ORAHOVAC

Në baze te nenit 62 te Ligjit mbi Vetëqeverisjen Lokale të Komunave të Kosovës 03/L-040, nenit 8 të Ligjit të Punës së Kosovës Nr. 03/L-212 dhe nenit 81.1 të Statutit të Komunës së Rahovecit, Drejtoria për Shëndetësi dhe Mirëqenie Sociale, shpall këtë;

K O N K U R S

Për plotësimin e vendeve të lira të punës:

1. **Mjek Stomatolog ..... kryes detyre 2 (dy)**

K U S H T E T për Mjek të stomatologjisë :

a) Të ketë të kryer fakultetin e mjekësisë –dega e stomatologjisë
b) Të jetë i/e pajisur me licencën e punës
c) Çertifikatë mjekësore
d) Vërtetimi nga gjykata që nuk është i dënuar dhe që nuk është nën hetime
e) Kontrata në kohëzgjatje sipas ligjeve në fuqi
f) Vendi i punës (lokacioni) përcaktohet sipas nevojës.

Konkursi mbetet i hapur 15 (pesëmbëdhjetë) ditë nga dita e shpalljes, ndërsa dokumentacioni në fotokopje të vërtetuara të dërgohen në adresën:**Drejtoria për Shëndetësi dhe Mirëqenie Sociale në Komunën e Rahovecit.**
Dokumentacioni i pakompletuar dhe që arrin pas afatit të caktuar nuk do të merret në shqyrtim.
Aplikacionin mund ta merrni në zyrën e Drejtorisë për Shëndetësi dhe Mirëqenie Sociale në komunën e Rahovecit.

Rahovec, 12.03.2019

Drejtor i DSHMS-së

Samir Mustafa

BQK
BANKA QENDRORE E REPUBLIKËS SË KOSOVËS
CENTRALNA BANKA REPUBLIKE KOSOVA
CENTRAL BANK OF THE REPUBLIC OF KOSOVO

NJOFTIM PËR KONTRATË

(Punë)

Procedurë e hapur

Në përputhje me "Rregullat e Prokurimit në Bankën Qendrore të Republikës së Kosovës (dhjetor 2016)"

I Numërtimi i Prokurimit: BQK 19 015 321
Banka Qendrore e Republikës së Kosovës – BQK

II LËNDA E KONTRATËS
II.1.1 Titulli i kontratës i shpallur nga BQK-ja:
" Renovimi i hapësirës hyrëse në objekt, oborrit dhe kopshtit të BQK-së "

III VENDI I REALIZIMIT
III.1 Vendi i realizimit të kontratës: Banka Qendrore e Republikës së Kosovës - BQK, 10000 Prishtinë, Rr. "*Garibaldi*" nr. 33

IV KRITERI PËR DHËNIE TË KONTRATËS
IV.1 "*Tenderi ekonomikisht më i favorshëm*" (për më tepër informata referojuni versionit të zgjeruar të njoftimit për kontratë publikuar në www.bqk-kos.org/shpallje/tenderët)

V INFORMATA ADMINISTRATIVE
V.1 Kushtet për marrjen e dosjes së tenderit dhe informata tjera:
Afati i fundit për kërkesë për dosjen e tenderit: 21.03.2019 ora 14:00 në e-mail adresën prokurimi@bqk-kos.org
Afati i fundit për të paraqitur kërkesë nga ofertuesit për sqarime shtesë: 18.03.2019 ora 14:00
V.2 Afati i fundit për dorëzimin e tenderëve:
Data:25.03.2019, ora 14:00
V.3 Sigurimi i tenderit: 3,000.00 Euro (me vlefshmëri 120 ditë.)
V.4 Sigurimi i kontratës: 10% e vlerës së kontratës në kohëzgjatje prej së paku 30 ditë pas realizimit të punimeve.
V.5 Takimi për hapjen e tenderëve:
Data: 25.03.2019, ora 14:30. Vendi: Auditoriumi i BQK-së, Rr. "Garibaldi" nr. 33

VI INFORMATA PLOTËSUESE
VI.1 Versioni i zgjeruar i njoftimit për kontratë në dispozicion në: www.bqk-kos.org

VII ANKESAT
Në përputhje me *"Rregullat e Prokurimit në Bankën Qendrore të Republikës së Kosovës"*, çdo palë e interesuar mund të bëjë ankesë pranë BQK-së brenda afatit prej 5 (pesë) ditëve kalendarikë nga shpallja e njoftimit përkatës.

Banka Qendrore e Republikës së Kosovës
Garibaldi 33, 10000 Prishtinë
www.bqk-kos.org

Republika e Kosovës / Republika Kosovo / Republic of Kosovo

REPUBLIKA E KOSOVËS / REPUBLIKA KOSOVA

Komuna Rahovec/ Opština Orahovac/ Municipality of Rahovec

KOMUNA E RAHOVECIT - OPŠTINA ORAHOVAC

Drejtoria për Shëndetësi dhe Mirëqenie Sociale / Odeljenje za Zdravstvo i Socijalno Osiguranje

Odeljenje za Zdravstvo i Socijalnu Zaštitu

-VI- Nr. i prot / Br. prot. 72 Më / Dt. 12.03.2019

RAHOVEC - ORAHOVAC

Na osnovu člana 62. Zakona za Lokalnu Samoupravu Kosova 03/L-040, člana 8. Zakona o Radu Kosova Br. 03/L-212, i člana 81.1 Statuta Opštine Orahovac, Odeljenje za Zdravstvo i Socijalnu Zaštitu, objavljuje:

K O N K U R S

Za popunjavanje 2 (dva) slobodna radna mesta

1. **Ljekar Stomatolog ..... 2 (dva) izvršioca dužnosti**

U S L O V I Stomatološkog Ljekara:

a) Da ima završen medicinski fakultet – grane stomatologije
b) Da je opremljen/a licensom za rad
c) Lekarsko uverenje
d) Sudska potvrda da nije kažnjen i da nije pod istragu
e) Trajni ugovor na osnovu zakona na snazi
f) Radno mesto (lokacija) određuje se po potrebi

Konkurs ostaje otvoren 15 (petnaest) dana od dana objave, inače uverene kopije dokumentacije treba da dostavite na adresi: **Odeljenje za Zdravstvo i Socijalnu Zaštitu Opština Orahovac.**
Nekompletna i dokumentacija koja pristigne nakon isteka određenog roka neće se uzeti u obzir.
Aplikacije možete uzeti u kancelariji Odeljenja za Zdravstvo i Socijalnu Zaštitu Opštine Orahovac.

Orahovac, 12.03.2019

Direktor O.Z.S.Z.

Samir Mustafa

Republika e Kosovës
Republika Kosova - Republic of Kosovo
Qeveria - Vlada - Government

Zyra e Kryeministrit –Ured Premijera –Office of the Prime Minister

Agjencia e Statistikave të Kosovës - Agencija za Statistiku Kosova - Kosovo Agency of Statistics

Duke u bazuar ne Ligjin Nr. 03/L-149 për Shërbimin Civilë te Kosovës dhe Rregulloren Nr. 02/2010 Procedurat e Rekrutimit ne Shërbimin Civil te Republikës se Kosovës , *Agjencia e Statistikave të Kosovës* shpallë:

KONKURS

1.Departamenti i Metodologjisë dhe TI-së një (1) pozitë të karrierës:

Titulli: Një (1) Administrator i Lartë i TI-së për baza të të dhënave

Numri i referencës : ASK-DMTI-se -001

Koeficienti : 8

Detyrat dhe përgjegjësit :

1. Instalimi, konfigurimi, dizajnimi i bazës së të dhënave, migrimi, monitorimi i performancës, siguria dhe zgjidhja e problemeve;
2. Përgjegjës për operacione, arkitekturë dhe mirëmbajtje të Bazave të të Dhënave (MS SQL, MySQL, PC-Axis dhe SDMX databasse) dhe Internet Application server për sistemet e ASK-së;
3. Zhvillon protokollet e automatizimit për ngarkimin e të dhënave statistikore dhe hapësinore duke përdorur modelimin e të dhënave dhe hartimin e atributeve dhe menaxhon rutinat e definuara të punës;
4. Zhvillon dhe krijon procedurat për bazën e të dhënave statistikore dhe integrimin e tyre në sistemin e PC-Axis dhe GIS-it dhe monitoron serverët dhe performancën e tyre.
5. Harton, dokumenton dhe ndërton arkitekturën dhe skemën e bazës së të dhënave;
6. Zhvillon dhe harton strategjinë e bazës së të dhënave, monitoron sistemet dhe kontribuon ne përmirësimin e performancës dhe kapacitetin e bazës së të dhënave, dhe planifikimin e kërkesave për zgjerim të ardhshëm.
7. Krijimi dhe mirëmbajtja e kopjeve rezerve (backup) dhe përgatit procedurat për restaurimin e tyre (skenarët për backup dhe restore);
8. Punët tjera shtesë të cilat kërkohen nga udhëheqësi i divizionit.

- **Kualifikimi :** Diplomë Universitare në Shkenca kompjuterike ,
-Përvoja e punës: Kandidati duhet ti ketë 3 vite përvojë pune profesionale në administrimin e bazës së të dhënave dhe programim;
-Kompetenca dhe aftësitë:
-Njohje e punës me programet: MS SQL Server, GIS, PC-Axis, SDMX, SPSS, STATA;
-Njohuri mbi ndonjë nga gjuhet programuese: C#, VB .NET përparësi;
-Certifikata shtesë nga fushat e Teknologjisë Informative dhe programeve statistikore që ndërlidhen me vendin e punës përparësi;
- Aftësi mira të njohjes së gjuhës angleze

2.Departamenti i Statistikave sociale një (1) pozitë e karrierës:

Titulli: Një (1) Zyrtar i lartë i Regjistrit të Popullsisë

Numri i referencës : ASK-DSS-002

Koeficienti : 8

Detyrat dhe përgjegjësit :

1. Planifikimi i kapaciteteve, instalimi, konfigurimi, dizajnimi i bazës së të dhënave te popullsisë, si dhe instalimi i sistemit te sigurisë se bazës së të dhënave të Regjistrit të popullsisë;
2. Zhvillimi i moduleve te ndryshme për marrjen/transmetimin e te dhënave nga institucionet tjera.
3. Krijimi dhe mirëmbajtja e kopjeve rezerve (backup) dhe përgatit procedurat për restaurimin e tyre (skenarët për backup dhe restore);
4. Përgjegjës për operacione, arkitekturë dhe mirëmbajtje te Bazave të Shënimeve (MS SQL, MySQL, PC-Axis dhe SDMX databasse) dhe Internet Application server për sistemet e ASK-së;
5. Azhurnimi i të dhënave të Regjistrit të Popullsisë në baza, mujore, tremujore dhe vjetore (varësisht nga burimi i të dhënave) nga burimet tjera (ARC, Ministria e Arsimit, Ministria e Shëndetësisë si dhe shumë Institucione tjera përfshi regjistrimet, anketat dhe hulumtimet tjera statistikore).
6. Zhvillon dhe harton strategjinë e bazës së të dhënave, monitoron sistemet dhe kontribuon ne përmirësimin e performancës dhe kapacitetin e bazës së të dhënave, dhe planifikimin e kërkesave për zgjerim të ardhshëm si dhe është përgjegjës për vlerësimin e kuantitetit dhe kualitetit të të dhënave.
7. Krijimi i tabelave të ndryshme të kryqëzuara dhe nxjerrja e raporteve nga baza e të dhënave sipas kërkesave të stafit dhe dërgimi/transmetimi tek institucionet tjera si dhe respektimi i afateve të parapara,
8. Punët tjera shtesë të cilat kërkohen nga eprori.

-Kualifikimi : Diplomë Universitare në Shkenca kompjuterike ose ne fushën e teknologjisë informative;
-Përvoja e punës: kandidati duhet te ketë 3 vite përvojë pune profesionale në administrimin e bazës së të dhënave dhe programim;
Kompetenca dhe aftësitë:
- Njohje e punës me programet: MS SQL Server, GIS, PC-Axis, SDMX, SPSS, STATA;
-Njohuri mbi ndonjë nga gjuhet programuese: C#, VB .NET përparësi;
-Certifikata shtesë nga fushat e Teknologjisë Informative dhe programeve statistikore që ndërlidhen me vendin e punës përparësi;
-Shkathtësi në komunikim dhe i gatshëm në kryerjen e detyrave të punës në kohën e përcaktuar.
- Aftësi mira të njohjes së gjuhës angleze

Procedura e konkurimit:
Në Shërbimin Civilë kanë të drejtë të punësohen shtetasit e Republikës se Kosovës të moshës madhore ,të cilët kanë zotësi të plotë për të vepruar, përgatitje të nevojshme arsimore dhe aftësi profesionale për zbatimin funksionit administrativ dhe të cilët kanë aftësi fizike që kërkohen për pozitën përkatëse.
Aktet ligjore dhe nënligjore qe e rregullojnë rekrutimin:
Përzgjedhja e Shërbyesve Civilë bëhet në pajtim me Ligjin –Nr. 03/L-149 për Shërbimin Civilë te Republikës se Kosovës dhe Rregullores Nr. 02/2010 për Procedurat e rekrutimit ne Shërbimin Civilë.
Kohëzgjatja e emërimit: Sipas Ligjit të Shërbimit Civil të Republikës së Kosovës , në të cilën është përfshirë periudha e punës provuese prej një (1) viti.

Konkursi është i hapur 15 dite kalendarik nga dita e publikimit në mjetet e informimit publik.

Marrja dhe dorëzimi i aplikacioneve:
Aplikacionet merren dhe dorëzohen në Agjencionin e Statistikave te Kosovës , Rr,"Zenel Salihu" nr.4 Prishtinë. Aplikacionit i bashkëngjiten kopjet e dokumentacionit mbi kualifikimin, dëshmi mbi përvojën e punës profesionale , vertetimin nga Gjykata që personi nuk është nënë hetime dhe dokumentacionet e tjera të nevojshme , që kërkohen për vendin e punës për të cilin konkurroni.
Kërkesat e dërguara pas datës së fundit nuk do të pranohen. Kërkesat e pakompletuara do të refuzohen.
Për shkak të numrit të madh të kërkesave të pranuara , vetëm kandidatët e përzgjedhur në listën e ngushtë do të kontaktohen.
Kandidatët e përzgjedhur në listën e ngushtë do ti nënshtrohen testimit me shkrim dhe intervistimit.
Për informata të hollësishme, mund të kontaktoni me zyren e personelit , në tel: 038- 20031149 , prej orës 08:00 – 16: 00.
"Shërbimi Civilë i Kosovës ofron mundësi të barabarta te punësimit për të gjithë shtetasit e Kosovës dhe mirëpret aplikacionet nga të gjithë personat e gjinisë mashkullore dhe femërore nga të gjitha komunitetet në Kosovë.

"Komuniteti jo - shumicë dhe pjesëtarët e tyre kanë të drejtë për përfaqësim të drejtë dhe proporcional në organet e shërbimit civil të administratës publike qendrore dhe lokale, siç specifikohet në Nenin11, paragrafin 3 të Ligjit Nr. 03/L-149 mbi Shërbimin Civil të Republikës së Kosovës".

Njoftimi për shprehje të interesit

Emri i shkollës: "Dëshmoret e Vrrinit"-Billushë
Komuna: Prizren
Data: 13.03.2019
Emri i kontratës Blerja e mjeteve te Teknologjisë
Numri i kontratës: ESIP/C1.3/084 - ESIP/SDG/84-G/1.2

Qeveria e Kosovës ka marrë një kredi nga grupi i Bankës Botërore për realizimin e *projektit për përmirësimin e sistemit të arsimit* (ESIP), dhe ka për qëllim që një pjesë të grantit ta përdor për ta përkrahur Ministrinë e Arsimit, të Shkencës dhe të Teknologjisë dhe Shkollës **"Dëshmoret e Vrrinit"-Billushë,** Prizren. Në kuadër të kësaj përkrahjeje do të realizohet prokurimi si në vijim i mallrave të nevojashëm:

1. Përshkrimi i mallrave të nevojshëm:

- 4 Llaptopa

Kriteret minimale për kualifikim të kontraktuesve që mund të aplikojnë janë:

- Përvoja e suksesshme në ekzekutimin e së paku 2 kontratave për ofrimin e mallrave të natyrës së ngjashme në dy vitet e fundit;
- Regjistrimi ligjor i firmës nga autoritetet vendore.

Kontraktuesit e interesuar që i plotësojnë kriteret minimale për kualifikim, të cekura më lartë, janë të mirëseardhur të aplikojnë me shprehjet e tyre të interesimit kundrejt specifikimit të hollësishëm teknik dhe termeve te referencës në adresën e Shkollës **"Dëshmoret e Vrrinit"- Billushë**, Prizrenmë së largu deri **më 21.*03.3019***

Specifikimi i hollësishëm teknik dhe termet e referencës së bashku me afatet dhe kushtet e tjera, ku të gjitha janë të përgatitura në kuadër të një dokumenti të quajtur Ftesë për ofertë-mallra do t'ia dorëzojë shkolla vetëm atyre kontraktuesve potencialë që i plotësojnë kriteret. Kompanitë luten që t'i shkruajnë detajet kontaktuese me rastin e shprehjes së interesit.

Personi kontaktues: Ermal Babuna
Telefoni: 044/640-928
E-maili: ermalbabuna@gmail.com

Republika e Kosovës
Republika Kosova - Republic of Kosovo
Qeveria - Vlada - Government

Zyra e Kryeministrit –Ured Premijera –Office of the Prime Minister

Agjencia e Statistikave të Kosovës - Agencija za Statistiku Kosova - Kosovo Agency of Statistics

Na osnovu Zakona Br. 03/Z-149 o Civilnoj Službi Kosova i Pravilnika Br.02/2010 o Procedurama Regrutacije u Civilnoj Službi Republike Kosova, Agencija za Statistiku Kosova raspisuje:

KONKURS

1. Odeljenje Metodologije i IT-a, jedna (1) pozicija od karijere:

Naziv radnog mesta: Jedan (1) Viši Administrator IT-a za baze podataka

Referentni broj: ASK-OMIT-a -001

Koeficijent: 8

Zadaci i odgovornosti:

1. Instalacija, konfiguracija, dizajniranje baze podataka, migracije, praćenje učinka, sigurnost i rešavanje problema;
2. Odgovoran za operacije, arhitekturu i održavanje Baze Podataka(MS SQL, MySQL, PC-Axis i SDMX baze podataka) i servera Internet Applikacija za sisteme ASK-a;
3. Razvijanje protokola automatizacije za otpremanje statističkih i prostornih podataka koristeći modeliranje podataka i dizajniranje svojstva (atributa) i upravlja definisanim radnim rutinama;
4. Razvijanje i uspostavljanje procedura za bazu statističkih podataka i njihovu integraciju u PC-Axis i GIS sistemima i nadgleda njihove servere i performanse.
5. Dizajniranje, dokumentovanje i izrada arhitekture i šeme baze podataka;
6. Razvijanje i dizajniranje strategije baze podataka, praćenje sistema i doprinos u poboljšanju performansi i kapaciteta baze podataka i planiranju budućih potreba za proširenje.
7. Stvaranje i održavanje rezervnih kopija (backup) i priprema procedura za njihovo vraćanje (scenarije za rezervne kopije (backup) i vraćanje (restore));
8. Obavljanje drugih dodatnih zadataka na zahtev šefa divizije.

- **Kvalifikacija :** Univerzitetska diploma u Računarske Nauke,

- Radno iskustvo: Kandidat mora imati 3 godine profesionalno radno iskustvo u upravljanju baza podataka i programiranju;

- Nadležnosti i veštine:

- Poznavanje rada s programima: MS SQL Server, GIS, PC-Axis, SDMX, SPSS, STATA;
- Poznavanje nekog od programskih jezika: C#, VB .NET prednost;
- Dodatni sertifikati iz oblasti Informacione Tehnologije i statističkih programa koji su povezani sa poslom za koji konkurišete su prednost;
- Dobro poznavanje engleskog jezika.

2. Odeljenje Socijalnih Statistika, jedna (1) pozicije od karijere:

Naziv radnog mesta: Jedan (1) Viši Službenik Registra Stanovništva

Referentni broj: ASK-OSS-002

Koeficijent: 8

Zadaci i odgovornosti:

1. Planiranje kapaciteta, instalacija, konfiguracija, dizajniranje baze podataka o stanovništvu i ugradnja sigurnosnog sistema baze podataka Registra stanovništva;
2. Razvijanje različitih modula za prijem / prenošenje podataka iz drugih institucija;
3. Stvaranje i održavanje rezervnih kopija (backup) i priprema procedura za njihovo vraćanje (scenarije za rezervne kopije (backup) i vraćanje (restore));
4. Odgovoran za operacije, arhitekturu i održavanje Baze Podataka(MS SQL, MySQL, PC-Axis i SDMX baze podataka) i servera Internet Applikacija za sisteme ASK-a;
5. Ažuriranje podataka Registra Stanovništva na mesečnom, kvartalnom i godišnjem nivou (u zavisnosti od izvora podataka) iz drugih izvora (ARC, Ministarstvo Obrazovanja, Ministarstvo Zdravstva i mnoge druge institucije, uključujući registracije, ankete i druga statistička istraživanja).
6. Razvijanje i dizajniranje strategije baze podataka, praćenje sistema i doprinos u poboljšanju performansi i kapaciteta baze podataka i planiranju budućih potreba za proširenje., takođe je odgovoran za procenu količine i kvaliteta podataka.
7. Stvaranje različitih ukrštenih tabela i izvlačenje izveštaja iz baze podataka u skladu sa zahtevima osoblja i slanje / prenošenje drugim institucijama, kao i poštovanje predviđenih rokova,
8. Obavljanje drugih dodatnih zadataka nadređenog.

- **Kvalifikacija :** Univerzitetska diploma u Računarske Nauke ili u oblasti Informacione tehnologije.

Radno iskustvo: Kandidat mora imati 3 godine profesionalno radno iskustvo u upravljanju baza podataka i programiranju;

Nadležnosti i veštine:
- Poznavanje rada s programima: MS SQL Server, GIS, PC-Axis, SDMX, SPSS, STATA;
- Poznavanja nekog od programskih jezika: C#, VB .NET prednost;
- Dodatni sertifikati iz oblasti Informacione Tehnologije i statističkih programa koji su povezani sa poslom za koji konkurišete su prednost;
- Komunikacijske veštine i spremnost za obavljanje radnih zadataka u određeno vreme.
- Dobro poznavanje engleskog jezika

Procedura konkurisanja:

U Civilnoj Službi imaju pravo da budu zaposleni punoletni državljani Republike Kosova koji imaju punu sposobnost da deluju, imaju potrebnu školsku spremu i profesionalne sposobnosti za sprovođenje administrativnih funkcija i koji imaju fizičke sposobnosti potrebne za odgovarajuću poziciju.

Zakoni i propisi kojima se reguliše zapošljavanje:

Izbor Civilnih Službenika vrši se u skladu sa Zakonom-Br . 03/Z-149 o Civilnoj Službi Republike Kosova i Uredbom Br. 02/2010 o Postupcima za Zapošljavanje u Civilnu Službu.
Trajanje imenovanja:
U skladu sa Zakonom o Civilnoj Službi Republike Kosova u kojem je predviđen i period probnog rada u trajanju od jedne (1) godine.

Konkurs je otvoren *15* kalendarskih dana od dana objavljivanja u javnim informativnim medijima.

Uzimanje i podnošenje prijave:
Prijave se uzimaju i podnesu u Agenciju za Statistiku Kosova , Ul."Zenel Salihu" br.4,Priština.
Uz prijave potrebno je priložiti i kopije dokumenata o kvalifikaciji, dokaz stručnog radnog iskustva, potvrdu suda da osoba nije pod istragom i ostalu potrebnu dokumentaciju koja je potreba za radno mesto za koju se prijavljujete.
Prijave dostavljene posle isteka roka za prijavljivanje neće biti primljene.
Nepotpune prijave će biti odbijene.

Zbog velikog broja primljenih prijava,samo kandidati koji uđu u uži izbor biće kontaktirani.
Kandidati izabrani u uži izbor biće pismeno testirani i intervjuisani.
Za dodatne informacije možete kontaktirati Kadrovsku Kancelariju na broj telefona: : 038- 200 31149 od 08:00 – 16: 00 časova.
" Kosovska Civilna Služba pruža ravnopravnu mogučnost zapošljavanja svim državljanima Kosova i dočekuje aplikacije svih lica muškog i ženskog pola iz svih nacionalnosti na Kosovu."

"Ne-večinske nacionalnosti i njihovi pripadnici imaju pravo na pravedno i proporcionalno zastupanje u centralnim i lokalnim organima civilne službe javne administracije, kako je specificirano u Članu 11, st. 3 Zakona Br. 03/Z-149 o Civilnoj Službi Republike Kosova".

SHPALLJE PUBLIKE PËR PRANIM TË OFERTAVE

Në përputhje me dispozitat e nenit 4; nenit 11;nenit 14 dhe nenit 16/3 të ligjit për lirinë e asociimit të Republikës së Kosovës dhe dispozitave të statutit të LSHK-së, **Lidhja e Shkrimtarëve e Kosovës,** publikon:

SHPALLJE PUBLIKE PËR PRANIM TË OFERTAVE

QËLLIMI: FTESË PËR SHPREHJE TË INTERESIT PËR OFERTIM

OBJEKT INTERESIMI I LIDHJES SË SHKRIMTARËVE TË KOSOVËS ËSHTË BLERJA E NJË PATUNDSHMËRIE NË SIPËRFAQE PREJ 150-200 METRASH KATRORË.

Përparësi kanë lokacionet e përshtatshme, që gjenden në qendër ose sa më afër saj, si dhe ato lokale, që kanë çmim më të volitshëm dhe infrastrukturë shtesë.

1. Ftohen të gjitha subjektet e së drejtës (personat juridik dhe fizik), që të ofertojnë me ofertat e tyre brenda afatit të caktuar.

2. Ofertuesit duhet të dërgojnë gjithë dokumentacionin e nevojshëm ligjor dhe të dëshmojnë se janë pronarë ligjorë dhe legjitim të patundshmërive, të cilat i ofrojnë për shitblerje, përkatësisht që i kanë përmbushur obligimet ligjore ndërtimore dhe se janë të pajisur me të gjitha lejet, që kërkohen me ligj dhe me akte të tjera nënligjore.

3. Ofertat e ofertuesve me dokumente të skanuara e të kompletuara, dërgohen në postën elektronike të Lidhjes së Shkrimtarëve të Kosovës: lshk2012@yahoo.com, tel. 044 158 324.

4. Dokumentacioni i pakompletuar nuk merret në shqyrtim.

5. Afati i ofertimit është 10 ditë, nga dita e shpalljes në mediet e shkruara ditore (gazeta) dhe në webfaqen e Lidhjes së Shkrimtarëve të Kosovës.

6. Lidhja e Shkrimtarëve e Kosovës në një afat të arsyeshëm kohor do t'i njoftojë me shkrim ofertuesit, përkitazi me pranimin ose jo të ofertës së tyre.

Oferta që pranohet duhet të depozitojë garanci bankare prej 24.000 eurosh. Afati i garancisë deri më 8.03.2020.

PRISHTINË, 8.03.2019 KRYESIA E LSHK-së

REPUBLIKA E KOSOVËS/REPUBLIKA KOSOVA/ REPUBLIC OF KOSOVO
QEVERIA E KOSOVËS/VLADA KOSOVA/GOVERNMENT OF KOSOVA
MINISTRIA PËR KULTURË, RINI DHE SPORT
MINISTARSTVO KULTURE, OMLADINE I SPORTA
MINISTRY OF CULTURE,YOUTH AND SPORTS
AGJENCIA SHTETËRORE E ARKIVAVE TË KOSOVËS
DRŽAVNA AGENCIJA ARHIVA KOSOVA
THE STATE AGENCY OF KOSOVO ARCHIVES

Në bazë të nenit 11 të Ligjit nr.03/L-149 Për Shërbimin Civil të Kosovës, si dhe nenit 3 dhe 4 të Rregullores nr.02/2010 Për Procedurat e Rekrutimit në Shërbimin Civil të Kosovës, Agjencia Shtetërore e Arkivave të Kosovës shpallë Konkurs për këtë pozitë:

K O N K U R S

I. Titulli i postit: Zyrtar për Arkiv AK 2 /160 - Numri i ekzekutuesve 4 (katër)
Departamenti: Departamenti i Arkivave Ndër komunale dhe i Inspeksionit
Nr. Referencës: ASHAK – DANKI- 128
Kategoria funksionale: Niveli Profesional
Pozitë e karrierës: Akt Emërim pa Afat të Caktuar
Periudha Provuese: 12 muaj
Vendi i punës: ASHAK
Raporton tek: Drejtori i Arkivit Ndër komunal në Ferizaj
Koeficienti: 7

Qëllimi i punës dhe Rezultatet:

Organizimi, kryerja dhe koordinimi i suksesshëm i punëve dhe aktiviteteve nga lëmi i Arkivistikës të cilat janë: Rregullimi i fondeve, përfshirja e të gjitha operacioneve në klasifikimin dhe sistematizimin e materialit arkivor.

Detyrat kryesore:

Detyra 1: ***Rregullon fondet arkivore, duke përfshi të gjitha operacionet e klasifikimit dhe të sistematizimit materialit arkivor ;***
Detyra 2: ***Bënë studimin e fondeve dhe koleksioneve arkivore ;***
Detyra 3: ***Harton listat e brendshme;***
Detyra 4: ***Bënë regjistrimin e librave dhe të kutive arkivore, inventarizimin(analitik dhe sumar) të tërë lëndës arkivore në fond;***
Detyra 5: ***Zbaton normat ndërkombëtare për rregullimin dhe përpunimin e lëndës arkivore sipas standardeve ISSAR, ISAD dhe të tjera;***
Detyra 6*: Kryen detyra dhe punë sipas akteve dhe normave të Agjencisë Shtetërore te Arkivave të Kosovës;*
Detyra 7: ***Merr pjesë përgatitjen e dokumenteve për botim;***

Detyra 8: ***Bashkëpunon dhe merr detyra nga Drejtori i Arkivit Ndër komunal*** **të Ferizajt.**

Aftësitë:

- Njohuri të mira të punës me kompjuter, me aplikim të programeve (Microsoft Word, Excel, Power Point dhe Access.
- Aftësi për përmbushjen e punëve të vështira, punëve të afatizuara dhe punë grupore etj;
- Aftësi në rruajtjen e konfidencialitetit të të dhënave që kanë të bëjnë me punën dhe detyrat e punës.

Eksperienca: Ata me diplomë universitare duhet të kenë së paku 2 (dy) vite përvojë pune.

Kualifikimi: Fakulteti i Shkencave Shoqërore nga drejtimi i Historisë, Juridik, Ekonomik ose Gjuhë dhe Letërsi Shqipe.

Marrja dhe dorëzimi i aplikacioneve: Aplikacionet merren në Ndërtesën e Agjencisë Shtetërore të Arkivave të Kosovës ne adresën – Rr. " Çlirimi" nr.25 (Lagja e Spitalit përball EULEX-it). - Zyra nr.22 ose nr.18, dhe në adresën elektronike, **www.asha-ks.net. Numri kontaktues 038-512- 599 ose 038/20015014 prej 8.oo-15.oo**

Konkursi ngel i hapur 15 ditë nga dita e publikimit në njërën nga gazetat ditore.

Aplikacionet e dërguara me postë, të cilat mbajnë vulën postare mbi dërgesën e bërë ditën e fundit të afatit për aplikim, do të konsiderohen të vlefshme dhe do merren në shqyrtim nëse arrin brenda 4 ditësh, aplikacionet që arrijnë pas këtij afati dhe ato të pakompletuara nuk do të shqyrtohen fare.
Aplikacionit i bashkëngjiten kopjet e dokumentacionit mbi kualifikimin, përvojën dhe dokumentacionet e tjera të nevojshme, që kërkohen për vendin e punës për të cilin konkurroni.
Kandidatët të cilët do të jenë të përzgjedhur në listën e ngushtë dhe të ftuar në intervistë domosdo duhet t'i sjellin në shikim dokumentet origjinale.
" Shërbimi Civil i Kosovës ofron mundësi të barabarta të punësimit për të gjithë shtetasit e Kosovës dhe mirëpret aplikacionet nga të gjithë personat e gjinisë mashkullore dhe femërore nga të gjitha komunitetet në Kosovë"
"Komuniteti jo shumicë dhe pjesëtarët e tyre kanë të drejtë për përfaqësim të drejtë dhe proporcional në organet e shërbimit civil të administratës publike, qendrore dhe lokale, siç specifikohet në nenin 11 paragrafi 3 i Ligjit nr. 03/L-149 Për Shërbimin Civil të Republikës së Kosovës"

REPUBLIKA E KOSOVËS/REPUBLIKA KOSOVA/ REPUBLIC OF KOSOVO
QEVERIA E KOSOVËS / VLADA KOSOVA /GOVERNMENT OF KOSOVA
MINISTRIA E KULTURËS, RINISË DHE SPORTIT/MINISTARSTVO KULTURE, OMLADINE I SPORTA/MINISTRY OF CULTURE, YOUTH AND SPORTS
AGJENCIA SHTETERORE E ARKIVAVE TË KOSOVËS/DRZAVNA AGENCIJA ARHIVA KOSOVA/
STATE AGENCY OF KOSOVO ARCHIVES

Na osnovu člana 11 Zakona br. 03/L-149 za Civilnu Službu Republike Kosova, kao i člana 3 i 4 Pravilnika br. 02/2010 za Procedure Regrutacije u Civilnoj Službi Republike Kosova,Državna Agencija Arhiva Kosova objavljuje:

KONKURS

Naslov pozicije : Službenik za Arhiv AK 2 /160 Broj Izvrsilaca 4 (cetri)
Department: Department za Medjuopstinske Arhive i Inspekciju
Br. Reference: DAAK-DMAI-128
Funksionalna kategorija: Profesionalni nivo
Akt imenovanja: Akt Imenovanjem za neodređeno vreme
Probni Period: 12 meseci
Radno mesto: DAAK
Izveštava kod: Direktoru Medjuopstinskog Arhiva Urosevac
Koeficienat: 7

Cilj rada i Rezultati:

Organizovanje, izvrsenje i uspesna kordiniacija poslova i aktivnosti iz oblasti arhivistike koje su: Regulisanje fondova, ukljucivanje svih operacija klasifikacije i sistematizacije arhivske gradje.

Glavni zadaci:

Zadatak 1. Sredjiva arhivske fondove, ukljucujuci sve aktivnosti klasifikacije i sistematizacije arhivske gradje;
Zadatak 2. Vrsi studiranje fondova i arhivskih zbirka;
Zadatak 3. Sastavlja unutrasnju listu;
Zadatak 4. Izraduje evidencije knjiga i arhivskih kutija, inventarizaciju (analiticki i sumarni) citave arhivske gradje u fondu;
Zadatak 5. Sprovodi medjunarodne norme za sredjivanje i obradu arhivske gradje po standardima ISSAR, ISSAD itd.
Zadatak 6. Vrsi i zadatke po aktima i zakonskim normama Drzavne Agencije Arhiva Kosova;

Zadatak 7. Učestvuje u pripremi dokumenata za objavljivanje;
Zadatak 8. Saradjuje i preuzima zadatke od Direktora Medjuopstinskog Arhiva Urosevca.

Sposobnosti:

1. Odlično poznavanje rada sa kompjuterom, sa aplikacijom programa (Microsoft Word, Excel, i Power Point i Acces);
2. Sposobnost za izvršavanje napornih poslova, vremenski ograničene zadatke i timski rad;
3. Sposobnost za čuvanje tajnosti podataka koji se odnose na rad i poslovne zadatke;

Iskustvo: Sa universitetskom Diplomom najmanje dve (2) godine radnog iskustva.

Kualifikacija: Diploma od Fakulteta Drustvenih Nauka iz Istorijskog, Pravnog, Ekonomskog ili smera Albanskog jezika.

Opste informate za sve kandidate:

Prijem i isporuka aplikacija: Aplikacije se uzimaju u zgradi Državne Agencije Arhiva Kosova u adresi ul. Çlirimi br. 25– (Lagjja e Spitalit- pored EULEX-a). Kancelariju broj 22 ili 18, ili web stranica, www.ashak.ks-gov.net. Broj kontakta 038-512 – 599, od 8.oo - 15.oo casova.
Konkurs će biti otvoren 15 dana od dana objavljivanja u jednom od dnevnih novina. Aplikacije koje se dostavljaju preko poštanske službe , koje nose poštanski žig i na žig je poslednji dan roka za prijavljivanje će se smatrati validnim i će se smatrati ako stignu u roku od 4 dana. Aplikacije primljene nakon ovog roka i nepotpune neće se smatrati uopšte. Aplikaciju se prilazi kopija dokumenata o stručnoj kvalifikaciji, iskustvu i ostale potrebne dokumentacije koje su potrebne za radno mesto.

Kandidati kojiće biti izabrani na uzoj listi i pozvani na intervju trebaju obavezno doneti originalna dokumenta za pregled .
"Kosovska Civilna Služba pruža jednake mogućnosti zapošljavanja za sve građane Kosova i pozdravlja aplikacije od svih osoba muškog i ženskog i od svih zajednica na Kosovu"
"Manjinske zajednice i njihovi pripadnici imaju pravo na pravicnu i proporcionalnu zastupljenost u organima Civilne Sluzbe unutar publicke, centralne i lokalne administracije, kao sto je navedeno u Clanu 11. Stav 3, Zakona br. 03/L-149 o Civilnoj Sluzbi Republike Kosova.

Republika e Kosovës
Republika Kosova-Republic of Kosovo
Qeveria –Vlada-Government
MINISTRIA E ARSIMIT, SHKENCES DHE TEKNOLOGJISË
AGJENCIA PËR ARSIM DHE AFTËSIM PROFESIONAL DHE ARSIM PËR TË RRITUR
AGENCIA ZA PROFESIONALNO OBRAZOVANJE I OSPOSOBLAVANJE I OBRAZOVANJE ZA ODRASLE
AGENCY FOR VOCATIONAL EDUCATION AND TRAINING AND ADULT EDUCATION

Numër: 65/1
Datë: 13.03.2019

Agjencia e Arsimit dhe Aftësimit Profesional dhe Arsimit për të Rritur (AAAPARr), në bazë të nenit 13 dhe 34 të Ligjit të Arsimit dhe Aftësimit Profesional (Gaz. Zyrtare e Republikës se Kosovës nr. 7/26 Mars),në bazë të Ligjit Nr. 04/l-032 për Arsimin Parauniversitar në Republikën e Kosovës, Udhëzimit Administrativ nr. 05/2012, Udhëzimit Administrativ nr. 14/2014, Udhëzimit Administrativ nr. 02/2016, si dhe në bazë të kërkesës së shkollës me nr. 698/3 të Sh. M. P Qendra e Kompetencës "Kujtim Krasniqi" në Malishevë shpall:

Ftesë për ofertë

Për ekskursion të maturantëve të SHMP Qendra e Kompetencës "Kujtim Krasniqi" në Malishevë, në Republikën e Shqipërisë

Ftojmë ofertuesit e kualifikuar (Agjensionet turistike organizatore të udhëtimit) që të paraqesin ofertat e tyre në zarf të mbyllur.

Agjensioni turistik duhet t'i plotësojë këto parakushte:

- Regjistrimi në regjistrin profesional të ndërmarrjeve (Certifikata e biznesit).
- Certifikata e TVSH-së;
- Të jetë i licencuar sipas procedurave ligjore;
- Dëshmia e kontrollit teknik të automjetit sipas procedurave ligjore, dhe të ketë numër të mjaftueshëm të autobusëve për nevojat e shkollës;
- Autobusët të jenë komfor dhe me klimë;
- Agjencioni duhet të ketë dëshmi për shëndetin fizik dhe mendor të ngasësve të autobusit;
- Agjencioni duhet të ketë të pajisur shoferët me kompetencën profesionale (CPC)
- Certifikata e autobusit sipas Licencës "D";
- Agjencioni duhet të sigurojë përkujdesje mjekësore për nxënës dhe dëshmi (Certifikatë pune dhe diplomë të mjekut) që shoqëron nxënësit;
- Lloji i transportit (Autobus);
- Viti i prodhimit të autobusëve;
- Agjencioni turistik duhet të ketë dokumentacionin (licencën) e agjencionit të akreditimeve të ushqimeve në vendqëndrimin e nxënësve;
- Agjensioni duhet të ketë një para kontratë për rezervimin e hotelit me data të caktuara nga KDSH-ja në Durrës 2018;
- Kategorizimi i hoteleve ne bazë të yjeve;
- Agjencioni duhet të prezantojë dëshmi: menynë ditore të plotë për secilën ditë të ekskursionit;
- Agjencioni turistik duhet t'i përmbahet itinerarit të cilin e ka përcaktuar Këshilli Drejtues i shkollës;
- Agjencioni duhet të garantojë me dëshmi (deklaratën nën betim nga OE), se do t'i mbulojë të gjitha shpenzimet gjatë vizitave në monumentet kulturo-historike;
- Agjencioni duhet të na ofrojë siguri (deklaratë nën betim nga OE), në hotele dhe gjatë vizitave që do tu bëhen monumenteve kulutor-historike;
- Agjencioni do të ofrojë dëshmi për qarkullimin financiar nga banka për tri vitet e fundit (2015-2016-2017) në vlerë prej 250,000.00 euro (dyqind e pesëdhjetë euro);
- Agjencioni duhet të ofrojë një listë me emrat e shoferëve që do të marrin pjesë në ekskursion, kategorinë e patentë shoferit, llojin e autobusit, vitin e prodhimit, numrin e ulëseve dhe targat e autobusit që do të vozisin;
- Agjencioni duhet të ofrojë listën e shoferëve dhe punëtorëve të deklaruar në ATK, që do të marrin pjesë në ekskursion.
-

Kushtet tjera:

- *Nisja duhet të bëhet më dt. 05.04.2019 dhe kthimi më dt. 09.04.2019.*
- *Një deklaratë e shkruar nën betim, e nënshkruar nga tenderuesi;*
- *Dëshmi (origjinale, kontratë) mbi rezervimin e hoteleve sipas ofertës;*
- *Dëshmi mbi sigurimin e ekzekutimit, të kontratës në vlerë prej 10%, të vlerës së kontratës;*
- *Të sigurohet pasioni i plotë. Gjatë udhëtimeve nëpër qytete racioni i rregullt mund të zëvendësohet me ushqim të thatë.*
- *Në të shkuar, gjatë rrugës ushqim çasti të mëngjesit dhe pije, ndërsa darkën në Durrës. Në të kthyer darkë cilësore dhe në kohë normale.*
- *Agjencioni të merr përsipër pagesën e vizitave monumenteve kulturo historike*
- *Të ketë komoditet gjatë udhëtimit (autobusë me kondicioner).*
- *Mundësi vizite në qytetet: Krujë, Tiranë, Durrësi i vjetër,Berat, Vlorë, Shkodër.*
- *Vërtetimi i ATK-së i cili ka vlefshmëri*
- *Vërtetimi i taksave komunale për vitin 2019*
- *Vërtetimi i tatimit në pronë për vitin 2019*

- ***Vlerësimi i ofertave:***

Hapja e ofertave bëhet nga komisioni sipas UA 02/2016 në ambientet e Agjencisë së AAPARr-së
Kriter për përzgjedhjen e kompanisë turistike do të jetë oferta më e përshtatshme ekonomike:

- Çmimi i ofertës
- Lloji i Hotelit (kategoria, nr. i nxënësve nëpër dhoma etj)
- Menyja
- Numri i nxënësve që udhëtojnë falas
- Gjendja teknike e autobusëve dhe numri
- Numri i referencave

Pas vlerësimit të ofertave nga komisioni, publikimi i përfituesit do të shpallet pasdite në tabelën e shpalljeve në shkollë, pasdite në të njëjtën ditë.

Ofertuesit e interesuar ofertat e kompletuara me dokumentacionin e kërkuar t'i dorëzojnë në Agjencinë e AAPARr-së, Prishtinë rruga "Agim Ramadani" ndërtesa MAShT-të II kati i tretë, gjatë orarit zyrtar 08:00-16:00.
Hapjen e ofertave e bën Komisioni sipas Udhëzimit Administrativ nr. 02/2016.
Përparësi në shqyrtimin e ofertave nga ana e komisionit do të kenë Agjensionet turistike që e kanë të kompletuar ofertën dhe që i plotësojnë kriteret e caktuara nga KDSH-ja.
Kriter për përzgjedhjen e kompanisë turistike do te jetë oferta më e përshtatshme ekonomike.
Agjencia e Arsimit dhe Aftësimit Profesional dhe Arsimit për të Rritur mban të drejtën për anulimin e ofertës.
Data e nisjes mund të ndryshojë (plus-minus një ditë), ndërsa agjenda mund të ndërrojë varësisht nga kërkesa e udhëheqësit të ekskursionit.

Afati i paraqitjes se ofertave është shtatë (7) ditë nga dita e shpalljes në gazetën ditore hapja dhe vlerësimi i ofertave bëhet po atë ditë në zyrën Qendrore të Agjencisë së Arsimit dhe Aftësimit Profesional dhe Arsimit për të Rritur.

>> SHPALLJE TË VOGLA <<

▶ Gazmend Durmishi shpall te pavlefshme certifikatën e biznesit me nr 810029399, SKENDERAJ.

▶ "LB Group" SH.P.K. shpallë të pavlefshme certifikatën e TVSH-së, me nr. 330213132 si dhe nr. fis. 601034292.

▶ NTP "Sem-pro" shpall te pavlefshme certifikatën e numrit fiskal: 600027488 Prizren

▶ DPZ "M.B" shpLl te pavlefshme certifikatën e biznesit: 80215657 Prizren

▶ Flutrim Rizanaj shpall te pavlefshme dëftesat e kl VI - IX shf "Dëshmorët e Zhurit" Zhur.

▶ Kemal Rami shpall te pavlefshme diplomën SHMM "Luciano Motroni" Prizren

▶ "Taksi" B.I shpall te pavlefshme certifikatën e numrit fiskal: 600734132 Duhel Prizren.

▶ Urgjentisht kërkoj një garsoniere me qera ne Fushë Kosovë për 1 person. Banesën e kërkoj për afatgjatë, ndërsa pagesën e kryej menjëherë për një vit. Për informata mund të më kontaktoni në këtë numër të telefonit: Tel 044 741 155

▶ Lëshoj lokalin më qira. Lokali është i pasitur më të gjitha kushtet përcjellëse. Lokali gjendet në lagjen e Boshnjakëve në Mitrovicë. Për informata më të hollësishme mund të na kontaktoni në këtë numër të telefonit: 049-392-275

▶ Lëshoj banesë me qira në Lagjen Dardania afër "Bill Clintonit", kati tretë, banesa posedon të gjitha kushtet elementare, dy dhoma, kuzhinë e veçanet me pamje nga parku me çmim sipas marrëveshjes tel: 045-891-338 ose 049-616-139

Shes truallin prej 36 arë në fshatin Besi; 150 metra nga magjistralja Prishtinë-Besianë. Trualli ka gjithë infrastrukturën e nevojshme dhe është shumë i përshtatshëm dhe për banim kolektiv.
Tel. 044-413-197, wiber: 045-198-095.

▶ Shitet banesa në Lakërishte përballë Procredit Bankës, hyrja e parë kati i 9 banesa ka 50m2 me dokumentacion të rregullt, çmimi52 000€. Për info 044/672-439.

▶ Shes banesën hyrja e 7 mbi kurriz te banesat e gjelbërta përball shkollës "Xhemajl Mustafa" e rinovuar tërësisht. Banesa ka 82 metra katror. 3 dhoma, sallon, shpajz dhe ballkon + taras me shfrytëzim. Çmimi 75000 Euro me para te gatshme, por bej edhe ndërrim me banesë me të vogël në Prishtinë ose banesë më të madhe në Fushë Kosovë sipas marrëveshjes. Numri kontaktues: 044 672 439

▶ Lëshoj banesën me qira e cila gjendet prapa AAK-së me kushte të volitshme dhe po ashtu me çmim të volitshëm. Për informata më të hollësishme na kontaktoni në numrin e tel: viber +37744162783 dhe 049/900-994.

▶ Lëshoj banesën me qira në lagjen Bregu i Diellit te Furra "Qerimi2", i ka dy dhoma të fjetjes, sallon me kuzhinë, shpajz dhe dy ballkona. Për info 044/332-640.

Njoftimi për shprehje të interesit

Emri i shkollës: **"Labinot Krasniqi"**-Mirushe
Komuna: -Malisheve
Data:**13 mars 2019**

Emri i kontratës: **Paisje me kompjuter dhe projektor**
Numri i kontratës: ESIP/SDG/053 - G/1.1

Qeveria e Kosovës ka marrë një kredi nga grupi i Bankës Botërore për realizimin e *projektit për përmirësimin e sistemit të arsimit* (ESIP), dhe ka për qëllim që një pjesë të grantit ta përdor për ta përkrahur Ministrinë e Arsimit, të Shkencës dhe të Teknologjisë dhe Shkollën **"Labinot Krasniqi",** Mirushë-Malishevë. Në kuadër të kësaj përkrahjeje do të realizohet prokurimi si në vijim i pajisjeve të nevojshme:

1. Përshkrimi i mallrave të nevojshme:

KOMPJUTER KOMPLET- 3-copë
PROJEKTOR-2 copë
LAPTOP-1 copë

2. Kriteret minimale për kualifikim të kontraktuesve që mund të aplikojnë janë:

- Përvoja e suksesshme në ekzekutimin e së paku 2 kontratave për ofrimin e sherbimeve të natyrës së ngjashme në dy vitet e fundit;
- Regjistrimi ligjor i firmës nga autoritetet vendore.

3. Kontraktuesit e interesuar që i plotësojnë kriteret minimale për kualifikim, të cekura më lartë, janë të mirëseardhur të aplikojnë me shprehjet e tyre të interesimit kundrejt specifikimit të hollësishëm teknik në adresën e Shkollës **"Labinot Krasniqi",** Mirushë-Malishevë më së largu deri më **21 mars 2019**.

4. Specifikimi i hollësishëm teknik së bashku me afatet dhe kushtet e tjera, ku të gjitha janë të përgatitura në kuadër të një dokumenti të quajtur Ftesë për ofertë-mallra do t'ia dorëzojë shkolla vetëm atyre kontraktuesve potencialë që i plotësojnë kriteret. Kompanitë luten që t'i shkruajnë detajet kontaktuese me rastin e shprehjes së interesit.

Detajet kontaktuese të shkollës:

Personi kontaktues: Shaip Thaqi
Telefoni: 044905-209
Emajli:shaip.thaqi@hotmail.com

ODA E MJEKËVE TË KOSOVËS
KOSOVO DOCTORS CHAMBER • LEKARSKA KOMORA KOSOVA

Oda e Mjekëve të Kosovës – Kosovo Doctors Chamber – Lekarska Komora Kosova

FTESË PËR OFERTË

Lloji i Kontratës: ☐ Furnizim ☒Shërbime ☐ Punë

Nr. i Prokurimit 04-19

Oda e Mjekëve të Kosovës është organizatë e pavarur profesionale e mjekëve që ushtron veprimtari profesionale mjekësore në Republikën e Kosovës.

OMK anëtareve të saj, i siguron standarde të larta të kodit të etikës dhe deontologjisë mjekësore, promovon dhe mbron veprimtarinë e profesionistëve shëndetësor në institucionet shëndetësore publike, private si dhe publiko-private, siguron edukimin e vazhdushëm profesional me qëllim të ngritjes së performancës shëndetësore dhe ofrimit më cilësor të shërbimeve shëndetësore dhe shërbimeve tjera që kanë të bëjnë me kujdesin shëndetësor.

Oda e Mjekëve të Kosovës fton të gjitha kompanitë e interesuara që të paraqesin kërkesën e tyre për dosje të tenderit në **adresën Instituti A, Kati 2, QKUK, 10000 Prishtinë, apo përms emailit: info@omk-rks.org, me titullin:**
Dosja për: Kontrat për Auditim Funksional dhe Financiar të OMK-së

Në pajtim me Nenin 8, paragrafin 1 të Rregullores për Procedurat e Prokurimit në OMK:

☐ Afati për parashtrimin e ofertave është në kohëzgjatje prej 15 (pesëmbëdhjetë) ditëve nga dita e publikimit, për Kontratat me vlerë të madhe (që tejkalojnë shumën prej 10,000.00 €).

☒Afati për parashtrimin e ofertave është në kohëzgjatje prej 10 (dhjetë) ditëve nga dita e publikimit, për Kontratat me vlerë të mesme (**vlera e të cilave është deri në 10,000.00 €**).

Njoftimin për kontratë mund ta shkarkoni në uebin e Odës: https://omk-rks.org/

Afatet Kohore.

Afati i fundit për tërheqje të dosjes së Tenderit është: **20.03.2019 ora 14:00.**
Afati i fundit për aplikim në Tender është: **22.03.2019 ora 14:00.**
Hapja e ofertave bëhet me datën: **25.03.2019 ora 14:00.**