EPOKA E RE

E përditshme e pavarur
Viti XIX, nr. 5730
E mërkurë, 20 mars 2019
çmimi 0.40 €

Kosnetti bën thirrje për transparencë dhe llogaridhënie, kërkon të zbatohet ligji

FAQE 2

Na ndiqni edhe në:
www.epokaere.com
facebook.com
Gazeta "Epoka e re"

AWR ABBRUCH GMBH
www.awr-abbruch.de

FLET PËR "EPOKËN E RE" ZËVENDËSMINISTRI I PUNËVE TË BRENDSHME, IZMI ZEKA

FAQE 4-5

Legalizimi i armëve e bën Kosovën vend më të sigurt

Zëvendësministri i Punëve të Brendshme, njëherësh Koordinator Nacional për Armë të Vogla dhe të Lehta, Izmi Zeka, ka bërë me dije se legalizimi i armëve e bën Kosovën vend më të sigurt për të jetuar.

Në këtë intervistë dhënë gazetës "Epoka e re", ai ka kërkuar mbështetjen e krerëve të shtetit dhe të gjithë qytetarëve në këtë proces. Sipas Zekës, me këtë proces Kosova po e merr përgjegjësinë rajonale dhe ndërkombëtare që i takon në këtë fushë. Zëvendësministri Zeka ka treguar se deri më tani janë pranuar 539 kërkesa për legalizim të armëve, kurse nga këto janë dhënë 246 pëlqime

HARADINAJ THOTË SE POLITIKA ËSHTË FAJTORE PËR IKJEN E QYTETARËVE NGA KOSOVA

Kryeministri i Kosovës, Ramush Haradinaj, ka pranuar faktin se politika është fajtore për largimin e qytetarëve nga vendi. Ndërkaq duke u përgjigjur për punësimet e fundit nga partia që drejton, AAK-ja, ai ka thënë se punësimet në Kosovë po bëhen nga të gjitha partitë politike. Haradinaj ka thënë se AAK-ja as një për qind nuk është e përfaqësuar në institucione. Sipas tij, nuk është mirë të shesin moral ata që e kanë sjellë gjendjen deri këtu. Këto komente kryeministri Haradinaj i ka bërë të martën në një konferencë për medie pas mbledhjes së kabinetit qeveritar

FAQE 3

Ambasadorët e BE-së informohen për zhvillimet në sundimin e ligjit

AKTUALE

TAKSA 100 PËR QIND DHE LULET E XHENETIT

F. 11

Jakup KRASNIQI

LDK-ja KËRKON DEBAT PARLAMENTAR PËR AKSIDENTET NË KOMUNIKACION

F. 7

FATMIR LIMAJ VIZITON KOMPLEKSIN MEMORIAL NË ÇANAKALA

F. 7

EKONOMI

ASK-ja: NIVELI I PAPUNËSISË, 31.4 PËR QIND

F. 8

KAPET NJË SASI E KONSIDERUESHME E MEDIKAMENTEVE GJATË TENTIMKONTRABANDIMIT

F. 9

KULTURË

MINISTRI GASHI: 'LIBRI I LUFTËS', PROJEKT HISTORIK

F. 6

SPORT

SEJDIU: KOSOVA DUHET TË LUAJË PËR FITORE NDAJ DANIMARKËS DHE BULLGARISË

F. 18

RENOVA PUTZ
Maqedoni
Xhepçisht –Tetovë
Gurëz-Ferizaj
Tel: +389 44 487 300; +389 44 487 009
+389 44 487 755
Fax: +389 44 487 200
Mob: +377 44 501 289
E-mail: renova@mt.net.mk

PRINCESHA GROUP SH.P.K.
NDËRTIM
PROJEKTIM
SHITJE
INFO: 049-111-101,
044-511-177
www.princesha-ks.com

Bunjamini
FABRIKA E LLAQEVE
044/256-051
044/367-061
028/532-617
MITROVICË
STYROKOL · BUNJAKOL · ÇUROFASADË

Kolegji BIZNESI
www.kolegjibiznesi.com
info@kolegjibiznesi.com
038 500 878 | 045 500 878
044 500 878 | 049 500 878

SIGMA
VIENNA INSURANCE GROUP
SIGMA INTERALBANIAN VIENNA INSURANCE GROUP SH.A
DEGA KOSOVË
Rruga "Pashko Vasa", p.n Prishtinë, Kosovë
Tel: +381 (0)38 246 301 Fax: +381 (0)38 246 302
E-mail: info@sigma-ks.net | www.sigma-ks.net

DINO
Konjuh Lipjan , Magj.Prishtinë Ferizaj-Kosovë
tel & fax +381 38 566 666

Dorëzohet në KShZ kandidatura për president e Blerim Rekës

Shkup, 19 mars - Përfaqësues të Shtabit Zgjedhor të kandidatit për president, Blerim Reka, dorëzuan në Komisionin Shtetëror të Zgjedhjeve (KShZ) kandidaturën e Rekës për zgjedhjet presidenciale. Në afat prej 48 orësh KShZ do ta kontrollojë të gjithë dokumentacionin dhe do ta konfirmojë Rekën si një nga tre kandidatët për këto zgjedhje. Shefi i Shtabit zgjedhor të Blerim Rekës, Florin Asani, tha se fushata zgjedhore nuk do të ketë në fokus vetëm shqiptarët, por të gjithë qytetarët e Maqedonisë. "Koncepti i profesor Blerim Rekës e bën atë të veçantë nga kandidatët e tjerë. Ne preferojmë që ai vetë ta prezantojë programin e vej. Do të kemi një fushatë pak më ndryshe, do të kemi një koncept të ri", tha Florin Asani, shef i Shtabit Zgjedhor të Blerim Rekës.

Kosnetti bën thirrje për transparencë dhe llogaridhënie, kërkon të zbatohet ligji

Të martën e ka filluar zyrtarisht punën Njësiti për Luftimin e Mashtrimit, i cili do të veprojë në kuadër të Departamentit për Çështje Ligjore të Zyrës Kombëtare të Auditimit. Me këtë rast, ambasadori i ShBA-së në Kosovë, Philip Kosnett, ka bërë thirrje për transparencë dhe llogaridhënie, duke kërkuar nga institucionet e Kosovës që ta zbatojnë ligjin

Prishtinë, 19 mars (ER) - Në kuadër të Zyrës Kombëtare të Auditimit të Kosovës do të funksionojë edhe një njësit i ri. Njësiti për Luftimin e Mashtrimeve të martën ka bërë nisjen zyrtare të punës ku ka marrë pjesë edhe ambasadori i ShBA-së në Kosovë, Philip Kosnett.

Konsnett ka pohuar se kjo është një gjë e mirë që po fillon në Kosovë. Ai ka përmendur disa raste ku është shënuar sukses, por për disa raste ka thënë se institucionet nuk e kanë kryer punën e tyre. "Më duhet të them se jam i lumtur për fillimin zyrtar të Njësitit për Luftimin e Mashtrimit brenda zyrës së Auditimit. Ky është shembull se si drejtësia dhe parimi ndërthuren. Dua të filloj duke shënuar të arriturat. Në viti 2016 komuna e Leposaviqit kishin paguar dy herë për riparimin e rrugës ndërsa Zyra e Auditimit reagoi menjëherë duke i kthyer 86 mijë euro nga kontraktuesit. Përkundër këtij dhe suksese tjera shumë institucione nuk po e bëjnë punën e tyre, vetëm 1/3 janë

trajtuar gjatë viteve të fundit", ka deklaruar Kosnett.

Ambasadori amerikan ka thënë se ka ardhur koha që institucionet të zbatojnë ligjin, të tregojnë transparencë dhe llogaridhënie. "Edhe Kuvendi që mbikëqyr Zyrën e Auditimit është bashkëfajtor në këtë shpërfillje. Me themelimin e Zyrës kundër mashtrimit tregon se s'do të zmbrapset, edhe pse sot po e fillojmë zyrtarisht, njësiti është aktiv para tre muajve. 38 raste të mashtrimit janë raportuar bazuar në vitin 2017. Ky është vit premtues që t'u dëshmojnë institucioneve që s'kanë asgjë për të fshehur. Kosovarët meritojnë të kenë përfaqësues që tregojnë transparencën dhe llogaridhënien. Ka ardhur koha që institucionet të marrin përgjegjësi për zbatimin e ligjit. I bëj thirrje Policisë dhe zyrës së Prokurorit për të ndihmuar Zyrën e Auditimit në zbatimin e ligjit. Ju bëjë thirrje qytetarëve dhe shoqërisë civile që të angazhohen dhe të sigurohen që korrupsioni nuk ka vend ku të fshihet", ka thënë Kosnett.

Zyra Kombëtare e Auditimit e Kosovës ka marrë mbështetje të vazhdueshme nga USAID-i për rritjen dhe zhvillimin e kapaciteteve profesionale për trajtimin e mashtrimit të hasur gjatë procesit të auditimit si dhe për themelimin e Njësitit për Luftimin e Mashtrimit. Deri tani për këtë qëllim janë trajnuar rreth 60 auditorë.

Rusia do të njohë emrin e ri të Maqedonisë së Veriut

Shkup, 19 mars - Federata Ruse njoftoi se do ta njohë emrin e ri të Republikës së Maqedonisë së Veriut, konfirmoi ambasadori rus në Shkup, Sergej Bazdnikin, i cili i dorëzoi të martën kryeministrit maqedonas Zoran Zaev një notë të Ministrisë së Jashtme të Rusisë me këtë vendim.

Më parë Moska nuk kishte dhënë shenja për njohjen e Marrëveshjes së Prespës midis qeverive të Greqisë dhe të Maqedonisë së Veriut për emrin. Zyrtarë rusë kishin lënë të kuptohet se do ta bllokonin vendimin në Këshillin e Sigurimit të Kombeve të Bashkuara, madje nga Moska vinin kërcënime se Maqedonia e Veriut, duke u bërë pjesë e NATO-s, mund të ishte objekt i sulmeve të raketave ruse.

Qëndrimi i ri rus i shton shpresat se Moska do t'i përmirësojë marrëdhëniet miqësore dhe ekonomike me vendin e vogël ballkanik. Një komision i përbashkët ndërqeveritar për bashkëpunim tregtar dhe ekonomik do të mblidhet në një të ardhme të afërt. Maqedonia e Veriut eksporton në Rusi kryesisht fruta dhe perime.

Analistët në Shkup mendojnë se Moskës i duhej edhe një vend mik në Ballkan dhe se ajo pretendon të shtrijë një politikë paqësore këtu.

Kryemadhi: Mandatet në Shkodër janë marrë me gjak

Tiranë, 19 mars - Kryetarja e LSI-së, Monika Kryemadhi, nga qyteti i Shkodrës foli për motivin e largimit të shqiptarëve nga vendi, duke thënë se fajin e ka qeveria. "Ndihemi të mërzitur për mënyrën se si qeveria drejton në mënyrë të pabarabartë sistemin. Nuk mund të vazhdojë kjo qeveri, që zgjat agoninë e shqiptarëve. Po mbajmë vendin e parë në Evropë për azilkërkuesit. Fëmijët e shqiptarëve duan të ikin nga Shqipëria dhe nuk duan të kthehen më. Kjo është fatkeqësia më e madhe. Kjo do të jetë një mallkim për klasën politike. Ka ardhur koha që t'i japim fund stabilitetit të krimit të organizuar", tha ajo. "Djegia e mandateve tona ishte një vendim ekstrem. Ua dhamë idenë njerëzve se ne nuk mendojmë për veten tonë. Di të them se mungesa e shtetit e detyroi opozitën shqiptare për t'i djegur mandatet. E dimë shumë mirë se marrja e mandatit në Shkodër është mandat gjaku. Jo vetëm në Shkodër, por kudo", tha Kryemadhi.

EPOKA E RE
Botohet nga "Epoka e re" • Kryeredaktor: Mal QORRAJ
• Drejtor i përgjithshëm: Sadik ZEQIRI (Tel: 044 127 434, dhe 049 127 434 e-mail: sadikzeqiri@yahoo.com)
• ADRESA: Prishtinë, përballë ish-Selisë Qendrore të UNMIK-ut
• Tel: 038/227-557, e-mail: epokaere_mm@hotmail.com & mm_epokaere@yahoo.com

Qeveria e Kosovës ka mbajtur mbledhjen e radhës

Haradinaj thotë se politika është fajtore për ikjen e qytetarëve nga Kosova

Kryeministri i Kosovës, Ramush Haradinaj, ka pranuar faktin se politika është fajtore për largimin e qytetarëve nga vendi. Ndërkaq duke u përgjigjur për punësimet e fundit nga partia që drejton, AAK-ja, ai ka thënë se punësimet në Kosovë po bëhen nga të gjitha partitë politike. Haradinaj ka thënë se AAK-ja as një për qind nuk është e përfaqësuar në institucione. Sipas tij, nuk është mirë të shesin moral ata që e kanë sjellë gjendjen deri këtu. Këto komente kryeministri Haradinaj i ka bërë të martën në një konferencë për medie pas mbledhjes së kabinetit qeveritar

EPOKA E RE Shqipe HETEMI

Prishtinë, 19 mars - Kryeministri i Kosovës, Ramush Haradinaj, ka thënë të martën se ai dhe politika janë fajtorë për ikjen e qytetarëve nga vendi. Ai ka pranuar faktin se punësimet në Kosovë bëhen nga të gjitha partitë politike. "Politika i ka fajet, po edhe unë që qytetarët po ikin nga vendi. Të gjithë, PDK-ja, LDK-ja, Vetëvendosja, edhe AAK-ja, kushdo që ka pasur përgjegjësi, ka faj. Por mënyra për ta ndryshuar këtë është duke qenë të sinqertë dhe duke u përballur me gjendjen", ka deklaruar Haradinaj në një konferencë për medie të mbajtur pas mbledhjes së Qeverisë.

Pavarësisht prej punësimeve të fundit, ai ka thënë se AAK-ja as një për qind nuk është e përfaqësuar në institucione. Madje, sipas Haradinajt, njerëzit më të diskriminuar kanë qenë të Aleancës. "Jam kundër këtyre abuzimeve edhe prej familjarëve të mi, edhe prej Aleancës, por njerëzit më të diskriminuar kanë qenë njerëzit e AAK-së", ka theksuar ai, duke shtuar se nuk duhet të shesin moral ata që e kanë sjellë gjendjen deri këtu. "Veç nuk është mirë me na shitë moral këta të tjerët që e kanë sjellë gjendjen deri këtu", është shprehur kryeministri Haradinaj.

Shefi i Qeverisë ka falënderuar Ambasadën e Britanisë së Madhe në Kosovë për programin për rekrutim në sektorin publik sepse, sipas Haradinajt, pa këtë program gjendja do të ishte edhe më e keqe. "Është mirë që ekziston ai program sepse pa të gjendja do të ishte më e keqe. Është risi punësimi i disa të afërmve qoftë me mua, qoftë me AAK-në. AAK-ja ka një besim rreth 10 për qind të popullit të Kosovës në zgjedhjet që shkuan. Në institucione as një për qind nuk përfaqësojmë. As në kompani publike dhe askund. E mirëpres kritikën e ambasadorit O'Connell. E meritojmë të na jepet ajo kritikë. Jam kundër abuzimeve qofshin familjarë, qofshin të AAK-së. Njerëzit më të diskriminuar në sektorin publik janë të AAK-së", ka theksuar ai.

Në këtë konferencë me gazetarë kryeministri Haradinaj ka folur edhe për dialogun me Serbinë duke thënë se Kosova pret ndihmën e të gjitha palëve që të vazhdojë ky proces por, sipas tij, dialogu nuk duhet të ndërlidhet me taksën. "Taksa dhe dialogu janë tema të kaluara, duhet të shohim nga e ardhmja. Kosova pret ndihmën e të gjitha palëve që të vazhdojë dialogu, por ky proces mos të ndërlidhet me vendimin e qeverisë për tarifën", ka deklaruar Haradinaj.

Kryeministri ka folur edhe për aksidentet në trafik, me ç'rast ka thënë se ka kërkuar nga Ministria e Punëve të Brendshme t'i analizojë shkaqet që kanë çuar në ngritjen e numrit të aksidenteve tragjike në rrugët e Kosovës, si dhe ka rekomanduar masa për parandalimin e këtyre aksidenteve.

Gjithashtu, kryeministri ka kërkuar sqarime për zbatimin e marrëveshjeve me Republikën e Shqipërisë në fushën e kalimeve kufitare pasi, sipas tij, janë vërejtur sërish kolona dhe pritje në këtë kufi.

Qeveria miraton programin kombëtar për zbatimin e MSA-së 2019-2023

Kabineti qeveritar në mbledhjen e së martës ka miratuar masat për t'i adresuar veprimet që dalin nga Raporti për të Drejtat e Njeriut në Kosovë për vitin 2018 të publikuar nga Departamenti Amerikan i Shtetit. Qeveria ka kërkuar nga të gjitha institucionet përgjegjëse për ta përmirësuar situatën e respektimit dhe mbrojtjes së të drejtave të njeriut në Kosovë.

Kabineti qeveritar ka obliguar resorët përkatës që në periudha kohore prej 90 ditësh të përgatisin raporte për realizimin e masave të përmirësimit të lirive dhe të drejtave të njeriut në Republikën e Kosovës. Po ashtu, Qeveria ka miratuar edhe programin kombëtar për zbatimin e Marrëveshjes së Stabilizim-Asociimit 2019-2023.

Për zbatimin e këtij vendimi janë të obliguara Zyra e Kryeministrit, Ministria e Integrimeve Evropiane dhe institucionet e tjera përgjegjëse.

Programi për zbatimin e MSA-së do të procedohet për miratim në Kuvendin e Republikës së Kosovës.

Kabineti qeveritar ka miratuar edhe vendimin për plotësimin dhe ndryshimin e vendimit të Qeverisë së Kosovës për shpronësimin për interes publik të ndërtesës së ish-"Gërmia", sipas së cilës, Qeveria e Kosovës ka marrë obligimin e pagesës së shumës totale të shpronësimit dhe të vlerave të kërkesave eventuale nga kreditorët.

Në mbledhjen e së martës është aprovuar edhe nisma për negocimin e marrëveshjes ndërkombëtare në mes të Qeverisë së Kosovës dhe Qeverisë së Zvicrës për bashkëfinancim të granteve të komunave sipas performancës së tyre. Gjithashtu, Qeveria e Kosovës ka marrë vendim për përkthimin e infrastrukturës ligjore për personat e verbër në alfabetin e brailit.

Fëmijët e Kosovës operohen nga kardiokirurgët italianë

Prishtinë, 19 mars (ER) - Kardiokirurgë nga Italia po qëndrojnë këto ditë në Prishtinë dhe, bashkë me kardiokirurgë të Qendrës Klinike Universitare të Kosovës, po operojnë fëmijët me probleme në zemër. Kardiokirurgu në Klinikën e Kardiokirurgjisë, dr. Arbër Kutllovci, e vlerësoi lart bashkëpunimin me mjekët italianë. Kutllovci ka thënë se me ndihmën e tyre në QKUK po kryhen operacione komplekse. Sipas tij, të gjithë pacientët e operuar janë liruar në shtëpi, me gjendje të mirë shëndetësore, pavarësisht se ishin raste komplekse.

Në anën tjetër, kardiokirurgu italian Bruno Murzi është shprehur i kënaqur me bashkëpunimin me mjekët nga Kosova. Ai ka thënë se mjekët në Kosovë po bëjnë një

punë të mirë, derisa foli edhe për operacionet të cilat janë paraparë të kryhen deri në ditën e premte. Një ekip i mjekëve nga Italia, i udhëhequr nga dr. Carlo Barzaghi dhe dr. Maurizio Levantino, nga Spitali i Toskanas në Itali, të asistuar nga mjekët kardiokirurgë nga Kosova, javën e kaluar kanë kryer disa operacione në QKUK tek pacientët e moshës së rritur me probleme kardiokirurgjike.

Flet për "Epokën e re" zëvendësministri i Punëve të Brendshme, Izmi Zeka

Legalizimi i armëve e bën Kosovën ve

Zëvendësministri i Punëve të Brendshme, njëherësh edhe Koordinator Nacional për Armë të Vogla dhe të Lehta, Izmi Zeka, ka bërë me dije se legalizimi i armëve e bën Kosovën vend më të sigurt për të jetuar. Në këtë intervistë dhënë gazetës "Epoka e re", ai ka kërkuar mbështetjen e krerëve të shtetit dhe të gjithë qytetarëve në këtë proces. Sipas Zekës, me këtë proces Kosova po e merr përgjegjësinë rajonale dhe ndërkombëtare që i takon në këtë fushë. Zëvendësministri Zeka ka treguar se deri më tani janë pranuar 539 kërkesa për legalizim të armëve, kurse nga këto janë dhënë 246 pëlqime

EPOKA E RE **Muhamet KOCI**

PRISHTINË, 19 MARS - Zëvendësministri i Punëve të Brendshme, njëherësh edhe Koordinator Nacional për Armë të Vogla dhe të Lehta, Izmi Zeka, ka deklaruar se me legalizimin e armëve Republika e Kosovës do të bëhet vend më i sigurt. Ai ka treguar se me këtë proces Kosova po e merr përgjegjësinë në nivel rajonal dhe ndërkombëtar që i takon në këtë fushë. Në këtë intervistë dhënë për gazetën "Epoka e re", Zeka ka kërkuar mbështetjen e krerëve të shtetit dhe të gjithë qytetarët në këtë proces. "Kosova është një vend më i sigurt për të jetuar, përderisa më shumë armë janë nën kontroll dhe Kosova merr përgjegjësinë e saj në nivel rajonal dhe ndërkombëtar në fushën e kontrollit të AVL-ve dhe kontribuon në një rajon më të sigurt", ka thënë Zeka.

Ai ka sqaruar se legalizimi është një proces i zbatuar në vende të ndryshme në rajon. Sipas tij, ky proces çon në një reduktim të posedimit të paligjshëm të armëve. "Keqpërdorimi i armëve dhe trafiku i tyre i paligjshëm nuk janë shqetësim vetëm për sigurinë publike në Kosovë, por edhe për rajonin, duke qenë se nxisin krimin e organizuar dhe terrorizmin, ndërkohë që siguria jonë është e lidhur ngushtë me sigurinë dhe stabilitetin e Bashkimit Evropian. Kjo është hera e parë që institucionet e Kosovës e kanë lansuar vetë këtë proces dhe deri më tash kemi parë interes të madh, por kërkohet edhe mbështetja juaj për promovimin e legalizimit të armëve, në mënyrë që përpjekjet tona të jenë vërtet të suksesshme dhe të sigurohet interesi ynë i përbashkët për një Kosovë më të sigurt", ka thënë Zeka. Në këtë intervistë ai ka folur edhe për procedurën e cila duhet të ndiqet nga qytetarët që dëshirojnë ta legalizojnë armën e tyre.

Zeka ka treguar se deri më tani ka mbi 500 kërkesa për legalizim të armëve. "Deri më sot janë pranuar 539 kërkesa për legalizim dhe nga këto janë dhënë 246 pëlqime. Kërkesat e tjera janë ende në procedurë. Procesi i legalizimit është dizajnuar si i tillë që të ndikojë në uljen e këtij numri të armëve të vogla dhe të lehta", është shprehur zëvendës-ministri i Punëve të Brendshme.

"Epoka e re": *Z. Zeka, të hënën u jeni drejtuar me një letër drejtuesve të shtetit sa i përket procesit të legalizimit të armëve. Cili ishte qëllimi i kësaj letre?*

Zeka: Qëllimi i kësaj letre të hapur është të kërkojë mbështetje nga krerët e shtetit dhe të gjithë qytetarët e tjerë për ta bërë Kosovën një vend më të sigurt për të jetuar. Legalizimi është një proces i zbatuar në vende të ndryshme në rajon që çon në një reduktim të posedimit të paligjshëm të armëve. Keqpërdorimi i armëve dhe trafiku i tyre i paligjshëm nuk janë shqetësim vetëm për sigurinë publike në Kosovë, por edhe për rajonin, duke qenë se nxisin krimin e organizuar dhe terrorizmin, ndërkohë që siguria jonë është e lidhur ngushtë me sigurinë dhe stabilitetin e Bashkimit Evropian. Kjo është hera e parë që institucionet e Kosovës e kanë lansuar vetë këtë proces dhe deri më tash kemi parë interes të madh, por kërkohet edhe mbështetja juaj për promovimin e legalizimit të armëve në mënyrë që përpjekjet tona të jenë vërtet të suksesshme dhe të sigurohet interesi ynë i

nd më të sigurt

përbashkët për një Kosovë më të sigurt.

"Epoka e re": *Deri më tani sa kërkesa për legalizim të armëve ka pranuar MPB-ja?*

Zeka: Deri më sot janë pranuar 539 kërkesa për legalizim dhe nga këto janë dhënë 246 pëlqime. Kërkesat e tjera janë ende në procedurë. Procesi i legalizimit është dizajnuar si i tillë që të ndikojë në uljen e këtij numri të armëve të vogla dhe të lehta.

"Epoka e re": *Cila është procedura për legalizimin e një arme?*

Zeka: Në parim procedurat janë të thjeshta dhe krejt çka duhet të bëjë një qytetar i cili ka një armë dhe dëshiron ta legalizojë atë, duhet të lajmërohet te zyrtari policor në stacionin më të afërt të policisë dhe aty do t'i marrë të gjitha informatat e nevojshme në lidhje me procedurat që duhen ndjekur për ta legalizuar armën që ka në posedim. Përveç kësaj, ne si MPB do të jemi të gatshëm që të asistojmë në çdo kohë që paraqitet nevoja për ta lehtësuar këtë proces.

"Epoka e re": *A mendoni se është dashur të ketë një fushatë më të madhe nga ana e MPB-së që të ndikojë më shumë në këtë proces?*

Zeka: Fushata është nisur rreth tre muaj më parë dhe Ministria e Punëve të Brendshme me partnerët e vet është duke zbatuar këtë fushatë në përputhje me fondet e disponueshme/të akorduara. Hapa të mëtejshëm për ngritjen e fushatës janë në vazhdim. Jemi të vetëdijshëm se ka ende mundësi që të përmirësohet procesi.

"Epoka e re": *Fushata për legalizim të armëve mbështetet nga misioni i UNDP-së në Kosovë në partneritet me Qeverinë gjermane dhe Zyrën për Punë të Jashtme të Republikës Federale të Gjermanisë. Ky bashkëpunim, sa është lehtësues për MPB-në dhe cila është asistenca që japin në këtë proces këta partnerë?*

Zeka: Para së gjithash, më lejoni ta falënderoj Ministrinë e Punëve të Jashtme të Republikës Federale të Gjermanisë për kontributin e dhënë. Dëshiroj ta falënderoj Zyrën e UNDP-së në Kosovë për këshillat teknike gjatë gjithë këtyre viteve në fushën e kontrollit të Armëve të Vogla dhe Lehta (AVL-ve) në tërësi dhe kësaj fushate në veçanti. Mbështetja e tyre ishte dhe është shumë e dobishme. UNDP-ja në vitet e fundit është angazhuar me Ministrinë në fusha si siguria e komunitetit, ekstremizmi i dhunshëm dhe kontrolli i armëve të vogla. Mbështetja e tyre dhe këshilla teknike kanë kontribuar në një strategji dhe plan veprimi të zhvilluar mirë për AVL-të. Qasja e tyre, në bazë të njerëzve, proceseve dhe teknologjisë ka çuar në shërbyes civilë, zbatues të ligjit dhe prokurorë të arsimuar mirë në këtë fushë, në procese shumë të detajuara dhe të zhvilluara mirë, si dhe në teknologjinë e nevojshme për zbatimin e proceseve të detyrueshme për zbatimin me sukses të politikave të lidhura me Armët e Vogla dhe të Lehta.

"Epoka e re": *Përfundimi i këtij procesi, çfarë mesazhi jep për Kosovën?*

Zeka: Kosova është një vend më i sigurt për të jetuar përderisa më shumë armë janë nën kontroll. Po ashtu, Kosova merr përgjegjësinë e saj në nivel rajonal dhe ndërkombëtar në fushën e kontrollit të Armëve të Vogla dhe të Lehta (AVL) dhe kontribuon në një rajon më të sigurt.

Flitet për 20 mijë dhunime gjatë luftës, por statusi i viktimës u njihet 301 personave

Prishtinë, 19 mars - Komisioni qeveritar për njohjen dhe verifikimin e statusit të personave të dhunuar gjatë konfliktit të fundit në Kosovë (1998-'99), deri më tani ka pranuar mbi 968 aplikacione nga persona që pretendojnë se janë viktima të dhunës seksuale. Nga ky numër, deri më tani janë shqyrtuar 542 raste, 301 personave u njihet statusi i viktimës së dhunës seksuale, 64 raste janë në shqyrtim, kurse 147 aplikacione të shqyrtuara janë refuzuar. Ndërkaq, ka edhe rreth 400 aplikacione që presin të shqyrtohen. Kështu kanë bërë me dije zyrtarë të Ministrisë së Punës dhe Mirëqenies Sociale pas një takimi që kanë zhvilluar me ish-presidenten e Kosovës, Atifete Jahjaga, aktualisht drejtuese e "Fondacionit Jahjaga".

Ministri i Punës dhe Mirëqenies Sociale, Skendër Reçica, ka thënë se ndër prioritet kryesore të kësaj ministrie ka qenë dhe mbetet përkushtimi për këtë kategori të shoqërisë. "Ne si qeveri na mbetet t'i qëndrojmë pranë Komisionit, ta mbështesim sepse puna e tyre është jashtëzakonisht e ndjeshme. Flitet për trajtimin e dokumentacionit i cili realisht në rrethanat se kur kanë ndodhur krimet dhe kohën në të cilën po trajtohen ato dokumentacione. Bëhet fjalë për një kohë bukur të gjatë. Zotohem se si qeveri do të jemi pranë tyre, t'i mbështesim në kërkesat që t'i lehtësojmë punën me qëllim që të përmbyllet. Edhe ky rast që ka të bëjë më nxjerrjen në dritë të asaj se çfarë realisht ka bërë pushtuesi serb, përveç vrasjeve, dëbimeve dhe shkatërrimeve", ka thënë Reçica, raporton "REL".

Numri i viktimave të dhunës seksuale gjatë luftës në Kosovë, sipas institucioneve dhe organizatave që merren me mbrojtjen e të drejtave të kësaj kategorie, paraqitet të jetë 20 mijë viktima. Procesi i verifikimit është i domosdoshëm për të përfituar me ligj, të krijuara për këtë kategori. Sipas ligjit, viktimë e dhunës seksuale të luftës është personi i cili i ka mbijetuar abuzimit seksual dhe dhunimit brenda periudhës së 27. 2. 1998 deri më 20. 6. 1999. Viktima të dhunës seksuale gjatë luftës janë femrat dhe meshkujt, ndonëse numri më i madh i tyre i takon gjinisë femërore.

Çështja e viktimave të dhunës seksuale gjatë luftës është riaktualizuar në kohën e presidentes Atifete Jahjaga, e cila për ta ndihmuar këtë kategori të shoqërisë, në atë kohë krijoi Këshillin Kombëtar për të Mbijetuarit e Dhunës Seksuale, të cilin e udhëhoqi vetë.

Ish-presidentja Jahjaga ka thënë se synon të sjellë një qasje të re për angazhimin dhe përfaqësimin efikas të grave dhe se përkushtimi për këtë kategori, sipas saj, është përtej institucioneve dhe është detyrë e gjithsecilit në mënyrë që viktimat të mos ndihen të margjinalizuara. Në bazë të ligjit, atyre që u njihet statusi i viktimës së dhunës seksuale gjatë luftës, përfitojnë përfitime personale prej 230 eurosh në muaj.

Ministri Gashi: 'Libri i luftës', projekt historik

Qendresa RAMA

PRISHTINË, 19 MARS - Ministri i Kulturës, Rinisë dhe Sportit, Kujtim Gashi, ka pritur të martën në takim autorin e "Librit të luftës", gazetarin dhe publicistin Nuhi Bytyçi.

Ministri Gashi ka shprehur konsideratën e lartë të tij për punën dhe kontributin e jashtëzakonshëm të gazetarit të mirënjohur Nuhi Bytyçit në kohë të vështira, veçmas gjatë periudhës së luftës për liri dhe pavarësi. "Të rrallë janë ata gazetarë, sikur ishte Nuhi Bytyçi, i cili në vazhdimësi ishte në shërbim të interesave të publikut, duke rrezikuar vetëm për ta informuar opinionin për zhvillimet dramatike në Kosovë dhe në viset e tjera etnike shqiptare në rrethana të okupimit dhe të terrorit shtetëror serbo-jugosllav, duke thyer censurën e regjimit totalitar komunist, por edhe duke informuar opinionin botëror nga istikamet e luftës së Ushtrisë Çlirimtare të Kosovës, duke përçuar mesazhin e luftës së drejtë dhe sakrificën e madhe të popullit shqiptar për liri e pavarësi", ka thënë ministri Gashi.

Ministri Gashi e ka përgëzuar autorin Bytyçi për publikimin e memoareve të tij në një libër voluminoz me titull "Libri i luftës", për të cilin tha se "është një projekt shumë serioz jo vetëm gazetaresk e publicistik, por edhe historik ngaqë në mënyrë kronologjike përfshin të gjitha ato ngjarje dhe zhvillime dramatike të historisë sonë më të re".

Në takim doajeni i gazetarisë së Kosovës, Nuhi Bytyçi, e informoi ministrin Gashi lidhur me përmbajtjen e "Librit të luftës" në botim të Shtëpisë Botuese "Armagedoni". "Puna e gazetarit nuk është aspak e lehtë. Gazetari gjithmonë është në luftë, në luftë për të vërtetën, në shërbim të së mirës së atdheut të tij dhe të njerëzimit, në shërbim të publikut", ka pohuar Nuhi Bytyçi, duke shtuar se kështu e ka kuptuar gjithmonë gazetarinë. "Në këtë frymë jam angazhuar me tërë përkushtimin tim në të gjitha kohët", ka thënë Bytyçi.

Ai ka theksuar se si pjesëmarrës i drejtpërdrejtë i shumë ngjarjeve dhe proceseve politike e ushtarake në Kosovë dhe në mbarë hapësirën etnike shqiptare, që disa vjet ka punuar në prezantimin e tyre në librin "Libri i luftës", i cili është mirëpritur nga opinioni i gjerë. "Besoj se do të shërbejë si dëshmi edhe për historianët tanë të cilët janë duke punuar në shkrimin e historisë sonë më të re kombëtare", ka thënë Bytyçi. Publicisti Nuhi Bytyçi ia dhuroi ministrit Gashi librin e vet dhe e falënderoi për mbështetjen për botimin e librit.

KDI-ja: Thyerja e monopolit për furnizim me materiale të hemodializës shoqërohet me shkelje procedurale

Faton DËRMAKU

PRISHTINË, 19 MARS - Të gjeturat nga monitorimi i tri kontratave për furnizim me material shpenzues për hemodializë për vitin 2018 janë kornizuar në një raport të cilin Instituti Demokratik i Kosovës (KDI) e publikoi sot, e që vë në pah faktin që furnizimi me këto materiale ka nisur të zhvillohet me procedura të hapura, megjithatë, është shoqëruar edhe me disa shkelje procedurale.

Në një tryezë diskutimi, ku u shpalosën gjetjet e këtij raporti, Liridona Behrami nga KDI-ja ka theksuar se Ministria e Shëndetësisë (MSh), për furnizim me material shpenzues për hemodializë për vitin 2018, kishte zhvilluar një procedurë të hapur dhe dy procedura të negociuara pa publikim të njoftimit për kontratë. Behrami ka theksuar se për herë të parë pas më shumë se një dekade, furnizimi me material shpenzues për hemodializë është zhvilluar me procedura të hapura dhe kjo kishte ndodhur me vendim të Organit Shqyrtues të Prokurimit (OShP-ja).

Po ashtu, ka theksuar se ky u vlerësua si një hap pozitiv duke u bazuar në faktin se për këto kontrata ishte zhvilluar procedurë e mbyllur një burimore për më shumë se dhjetë vjet, duke i siguruar monopol vetëm një operatori ekonomik. "Procesi i tenderimit për kontratën publike kornizë me procedurë të hapur kishte filluar vetëm dy muaj para skadimit të kontratës paraprake, ndërsa MSh-së i janë dashur tetë muaj për ta përmbyllur këtë proces. Kjo ka ndodhur për shkak të ankesave të shumta të operatorëve ekonomikë në instancën e parë në autoritetin kontraktues dhe në OShP", ka thënë ajo.

Më tej, Behrami ka potencuar se në kontratën e parë me procedurë të negociuar, Ministria e Shëndetësisë nuk kishte shfrytëzuar të gjitha dispozitat e lejuara me ligj për ta rritur konkurrencën dhe për të siguruar çmim sa më të ulët, por kishte lidhur kontratë me një operator ekonomik.

KDI-ja konsideron se çmimet e kontraktuara në këtë kontratë (emergjente) janë të larta duke u bazuar në atë që, me operatorin e njëjtë MSh-ja, pas vetëm disa muajve, nënshkruan kontratë (me procedurë të rregullt) me çmime deri 209 për qind më të lira.

Behrami ka bërë me dije se kjo kontratë, vlera e përgjithshme e së cilës ishte 284 040.00 euro, ishte nënshkruar vetëm nga Zyrtari Përgjegjës i Prokurimit përkundër që me nenin 26.2 të Ligjit për Prokurim Publik parashihet që kontratat me vlerë të madhe (mbi 125 000.00 euro) duhet të nënshkruhen përveç nga zyrtari përgjegjës i prokurimit edhe nga Zyrtari Kryesor Administrativ si dhe nga ministri.

KDI-ja rekomandon që Ministria e Shëndetësisë duhet të sigurohet që procedurat e prokurimit të iniciohen në kohë me qëllim të shmangies së vonesave në proces duke i parashikuar të gjitha procedurat që parasheh Ligji i Prokurimit si dhe të bëjë analizë të tregut me qëllim të sigurimit të çmimit sa më të lirë. Gjithashtu, sipas KDI-së, OShP-ja duhet ta prioritizojë trajtimin e ankesave që burojnë nga tenderët që lidhen me furnizimin e barnave dhe materialeve me rëndësi jetike për shëndetin e qytetarëve.

Ndërkaq ministri i Shëndetësisë, Uran Ismaili, në fjalën e tij në këtë tryezë ka thënë se me marrjen e mandatit si ministër ka gjetur një situatë kaotike me furnizim me barna, blerje të jashtëligjshme, çmime të fryra dhe mungesa të mëdha në sistemin shëndetësor. "Me një punë të përbashkët kemi arritur që kontratat e jashtëligjshme të ndërpriten dhe kemi filluar hulumtimin e tregut që të bëjmë krahasime dhe të mos lejojmë që Ministria e Shëndetësisë të blejë barna me çmime shumëfish më të larta se ato që i kemi në barnatoret tona. Kemi arritur që brenda një viti të blejmë barna më lirë për gjashtë milionë euro sesa në vitin paraprak", ka thënë ai.

Sa i përket furnizimit në sektorin e dializës ka shtuar se për herë të parë pas 20 vjetësh Ministria e Shëndetësisë ka hapur tregun për konkurrencë të lirë për furnizim me produkte të hemodializës nga një proces i mbyllur, i negociuar me vetëm një operator si ka qenë në të kaluarën.

Fatmir Limaj viziton kompleksin memorial në Çanakala

Prishtinë, 19 mars (ER) - Në cilësinë e kryesuesit të Komisionit Ndërministror për Kompleksin Memorial "Adem Jashari", zëvendëskryeministri Fatmir Limaj, së bashku me anëtarë të tjerë të këtij komisioni, Bekim Jasharin dhe Bislim Zogajn, kanë vizituar kompleksin memorial në Çanakala. "Qëllimi i vizitës është për të parë se si vende të ndryshme i pasqyrojnë betejat e tyre dhe për t'i marrë përvojat për memorialët tanë në Kosovë. Komisioni Ndërministror për Kompleksin Memorial 'Adem Jashari' do të punojë me dinamike të shtuar, në mënyrë që sa më parë të nisë konservimi dhe ndërtimi i Kompleksit Memorial 'Adem Jashari'", ka thënë Limaj në një postim në llogarinë e vet në "Facebook". Limaj ka thënë se beson që nuk ka gjë më të rëndësishme për trashëgiminë historike të Kosovës sesa kompleksi memorial në Prekaz. "Ne besojmë se nuk ka gjë më të rëndësishme për ne si trashëgimi e jona historike sesa kompleksi memorial në Prekaz dhe jam i sigurt se në përfundim të këtij projekti, të gjithë do të ndihen krenarë me punën që do të bëhet", ka thënë Limaj.

Ambasadorët e BE-së informohen për zhvillimet në sundimin e ligjit

Ambasadorët e vendeve të Bashkimit Evropian (BE) janë informuar të martën nga ministri i Drejtësisë, Abelard Tahiri, rreth sundimit të ligjit në Kosovë, që kanë qenë të diktuara nga tre përbërës themelorë: rekomandimet e Komisionit Evropian të shprehura në raportet e vendit, përmbushja e Agjendës së Reformave Evropiane, si dhe lufta kundër korrupsionit dhe krimit të organizuar

EPOKA E RE **Faton DËRMAKU**

Prishtinë, 19 mars - Ministri i Drejtësisë, Abelard Tahiri, ka takuar të martën ambasadorët e vendeve të Bashkimit Evropian me të cilët ka diskutuar për sundimin e ligjit në Kosovë. Me këtë rast, ministri Tahiri i ka njoftuar ambasadorët për reformat e ndërmarra legjislative të këtij sektori që, sipas tij, kanë qenë të diktuara nga tre përbërës themelorë: rekomandimet e Komisionit Evropian të shprehura në raportet e vendit, përmbushja e Agjendës së Reformave Evropiane, si dhe lufta kundër korrupsionit dhe krimit të organizuar.

Tahiri ka përmendur ndryshimet e bëra në Kodin e ri Penal, reformimin e politikës së parandalimit të konfliktit të interesit përmes Ligjit të ri që rregullon këtë fushë, Pakon Kundër Korrupsionit si dhe Pakon e ligjeve të gjyqësorit. Sipas ministrit Tahiri, ndryshime thelbësore janë bërë edhe në Draft Kodin e Procedurës Penale, ndërsa aktualisht po punohet në Projektligjin për Deklarim të Pasurisë. "Po shqyrtojmë listën e deklaruesve, për të bërë subjekte deklarimi secilën pozitë ku ka potencial për abuzim. Jemi duke vendosur standarde të reja uniforme sa iu përket të dhënave të deklaruara dhe jemi duke vendosur mekanizma të mirëfilltë të matjes së saktësisë së të dhënave të deklaruara që Agjencia do t'i ketë në dispozicion për verifikim", ka theksuar Tahiri.

Ministri Tahiri ka përmendur edhe agjendën e përbashkët "Drejtësia 2020", e cila synon të adresojë pesë probleme themelore: reduktimin e back-logut, plotësimin e kapaciteteve, koordinimin ndërinstitucional, rritjen e performancës dhe përgjegjësisë së organeve të pavarura të zbatimit të ligjit si dhe zbatimin efikas të ligjeve. Ndonëse janë pushtete të ndara, ministri Tahiri ka theksuar se bashkëpunimi me "Drejtësia 2020" është bërë për ta rritur dhe për ta përmirësuar në përgjithësi sistemin e drejtësisë. "Angazhimi i përbashkët i institucioneve të sistemit të drejtësisë në këtë agjendë është bërë mbi bazën e nevojës për një koordinim më të mirë dhe për një vetëdijesim më të madh ndërinstitucional për zbatimin e ligjit, gjithmonë duke ruajtur pavarësinë, pacenueshmërinë dhe individualitetin e secilit prej institucioneve të këtij sistemi", është shprehur Tahiri, duke shtuar se, përveç në këtë agjendë, do të punohet edhe në procesin e rishikimit funksional, për t'i parë nga afër problemet dhe për të gjetur zgjidhje afatgjatë. "Krahas 'Drejtësia 2020' dhe agjendës legjislative, këtë vit do të punojmë shumë për të përmbyllur me sukses procesin e Rishikimit Funksional të Sektorit të Sundimit të Ligjit, proces i cili ka filluar tash një vit dhe ngërthen në vete procesin koordinues dhe reformues më gjithëpërfshirës në sektorin e sundimit të ligjit", ka thënë ministri Tahiri.

LDK-ja kërkon debat parlamentar për aksidentet në komunikacion

Prishtinë, 19 mars (ER) - Grupi Parlamentar i Lidhjes Demokratike të Kosovës (LDK) ka vlerësuar se rritja e numrit të aksidenteve në komunikacion, të cilat po përfundojnë shumë shpesh me vdekje, lëndime të rënda trupore dhe dëme të mëdha materiale, janë bërë dukuri shumë shqetësuese në Republikën e Kosovës.

Sipas një komunikate të kësaj partie, kontrollimi dhe monitorimi i gjendjes teknike të automjeteve që qarkullojnë në rrugët e vendit tonë, bazuar në numrin në rritje të aksidenteve, është dëshmi se nuk po bëhet konform ligjeve të miratuara. "Bazuar nga sa u tha më lart, grupi parlamentar i LDK-së ka dorëzuar sot kërkesën për debat parlamentar në të cilin do të debatohet lidhur me aksidentet në komunikacion që po përfundojnë me vdekje, lëndime të rënda trupore dhe dëme materiale, mosrespektim të ligjeve të miratuara që rregullojnë fushën e qarkullimit në komunikacion, gjendjen teknike të automjeteve dhe trajnimin e shoferëve rinj", është thënë në komunikatën e LDK-së.

Oda Amerikane mirëpret takimet me përfaqësues të Zyrës së BE-së në Kosovë

Prishtinë, 19 mars (ER) - Tregtia e lirë me vendet anëtare të Bashkimit Evropian, e mundësuar nëpërmjet Marrëveshjes së Stabilim-Asociimit, ka rezultuar në një klimë më të favorshme të të bërit biznes në përgjithësi dhe ka ekspozuar Kosovën në një treg të madh. Kështu thanë anëtarët e Odës Ekonomike Amerikane në Kosovë gjatë takimit me Nataliya Apostolovën, shefe e Zyrës së BE-së në Kosovë dhe përfaqësuese speciale e BE-së.

Anëtarët e Odës Amerikane po ashtu diskutuan rreth vështirësive për gjetjen e partnerëve potencialë në biznes, për përmirësimin e shkathtësive në punë dhe për zhvillimin e ideve inovative të biznesit.

Ambasadorja Apostolova ka njoftuar të pranishmit me prioritetet e Zyrës së BE-së në Kosovë, duke theksuar Agjendën për Reforma Evropiane, sundimin efektiv të ligjit, reformat në administratën publike, si dhe investimet në sektorin e arsimit si kyç në zhvillimin ekonomik të vendit. Ajo ka falënderuar Odën Amerikane për dhënien e rekomandimeve për raportin vjetor të Komisionit Evropian.

Ambasadorja Apostolova ka mirëpritur vazhdimin e bashkëpunimit me sektorin privat në Kosovë.

Presidenti i Bordit të Guvernatorëve të Odës Amerikane, Ilir Ibrahimi, ka thënë se Oda Amerikane ka ngritur shumë çështje sa i përket sektorit privat në Kosovë, duke ftuar Zyrën e BE-së për zhvillim të bashkëpunimit në mes të institucioneve të bizneseve, duke arritur rritje ekonomike më të qëndrueshme në Kosovë.

Drejtori ekzekutiv i Odës Amerikane, Arian Zeka, duke përmendur prioritetet e Odës Amerikane në avokimin për çështje ekonomike, ka thënë se Oda Amerikane mirëpret takimet për ta rritur bashkëpunimin mes sektorit privat dhe Zyrës së BE-së në Kosovë, pasi kjo është esenciale për zhvillimin e bizneseve në Kosovë.

Ministria e Infrastrukturës financon projektet infrastrukturore lokale në Prizren

Prishtinë, 19 mars (ER) - Ministri i Infrastrukturës dhe Transportit, Pal Lekaj, ka pritur të martën në një takim pune kryetarin e Prizrenit, Mytaher Haskuka, me të cilin ka nënshkruar marrëveshje bashkëpunimi për realizimin e projekteve të reja infrastrukturore lokale në këtë komunë.

Komuna e Prizrenit me anë të kësaj marrëveshje me MIT-në përfiton 400 000 euro për vitin 2019. Lekaj dhe Haskuka nënshkruan edhe aneksin e memorandumit paraprak për financim të projekteve që veçse janë duke u zhvilluar në Prizren. MIT-ja merr përsipër financimin e asfaltimit të rrugës

Lubizhdë - Skrobizhdë, ku për këtë vit janë ndarë mjetet prej 50 000 eurosh dhe për asfaltimin e rrugës Prizren - Velezhë në vlerë prej 50 000 eurosh.

Ministri Lekaj ka kërkuar nga kryetari Haskuka që realizimi i projekteve të financuara nga dikasteri që ai drejton të bëhet me cilësi dhe sipas afateve kohore të parapara. Ai i ka premtuar kryetarit se mbështetja nga niveli qendror i qeverisjes, pa dallim bindjesh, nuk do të mungojë edhe në të ardhmen. I pari i MIT-së e njoftoi kryetarin e Prizrenit se për këto projekte janë të parapara edhe mjetet buxhetore për vitet që pasojnë deri në realizimin final të tyre.

Ndërkaq e informoi të parin e kësaj komune se shumë shpejt do të fillojnë investimet edhe në hyrjen e Prizrenit nga ana e Gjakovës, projekt ky që financohet nga kredia e Bankës Evropiane për Rindërtim dhe Zhvillim.

Kryetari i Prizrenit e ka falënderuar ministrin për këtë mbështetje, duke u zotuar se projektet e financuara nga MIT-ja do të realizohen në afatet e parapara. Ai ka shtuar se mbështetja për komunën që ai drejton, nënkupton mbështetje për qytetarët të cilëve po u kthehen taksat nëpërmjet investimeve në infrastrukturë.

Qeveria miraton Strategjinë Kombëtare për Inovacion dhe Ndërmarrësi 2019-2023

Prishtinë, 19 mars (ER) - Qeveria e Kosovës në mbledhjen e së martës ka miratuar Strategjinë Kombëtare për Inovacion dhe Ndërmarrësi për periudhën 2019-2023. Ministri i Inovacionit dhe Ndërmarrësisë, Besim Beqaj, gjatë propozimit të kësaj strategjie, ka deklaruar se kjo strategji do ta mundësojë realizimin e objektivave që lidhen me inovacionin. "Objektivat strategjike janë zhvillimi i një sistemi për inovacion, rritja për inovacion, mbështetja e të rinjve dhe grave në biznese. Synimi i ministrisë sonë është stimulimi i aktiviteteve inovative dhe me miratimin e kësaj strategjie mundëson realizimin e objektivave tona", ka thënë ministri Beqaj.

ASK-ja: Niveli i papunësisë, 31.4 për qind

Sipas Agjencisë së Statistikave të Kosovës (ASK), shkalla e papunësisë për tremujorin e katërt të vitit 2018 është 31.4 për qind. Shkalla më e theksuar e papunësisë është te grupmoshat 15-24-vjeçare, me 57.3 për qind, kurse fuqia joaktive është mjaft e lartë me 58 për qind, me fokus të veçantë te femrat me 79.5 për qind, krahasuar me meshkujt 36.1 për qind

Albulena S. MAVRAJ

Prishtinë, 19 mars - Agjencia e Statistikave të Kosovës (ASK) ka publikuar të martën rezultatet e Anketës së Fuqisë Punëtore për tremujorin e katërt (TM4) 2018. Sipas ASK-së, dy të tretat e popullsisë në Kosovë janë popullsi në moshë pune. Në kuadër të popullsisë në moshë të punës, ku përfshihen moshat 15-64-vjeçare, shkalla e pjesëmarrjes në fuqinë punëtore është 42 për qind.

Anketa ka pasur shtrirje në 600 qarqe regjistruese në tërë territorin e vendit, ku janë anketuar 3 488 ekonomi familjare, të përzgjedhura sipas metodës së rastit, nga korniza e regjistrimit të popullsisë, ekonomive familjare dhe banesave 2011. Ekonomitë familjare, të selektuara për anketim, përveçse kanë pasur një anketim, ato kanë pasur edhe tri rianketime sipas periudhës referuese.

Ky publikim përmban të dhëna mbi punësimin dhe papunësinë sipas moshës, gjinisë, statusit të punësimit, aktiviteteve ekonomike, profesioneve dhe çështje të tjera të ngjashme që kanë të bëjnë me tregun e punës. "Shkalla e punësimit në Anketën e Fuqisë Punëtore për TM4 2018 është 28.8 për qind, ndërsa punësimi më i lartë është te meshkujt 45.2 për qind, kurse punësimi te femrat është 12.7 për qind. Femrat janë të punësuara, kryesisht në sektorët e arsimit, tregtisë dhe kujdesit shëndetësor, me 52.9 për qind, ndërsa meshkujt në sektorët e tregtisë, ndërtimtarisë dhe prodhimit, me 44.1 për qind. Sektorët ekonomikë, që prijnë me punësim, vazhdojnë të jenë tregtia me 17 për qind, ndërtimtaria me 12.1 për qind, prodhimi me 11.1 për qind, arsimi me 10.6 për qind, ndërsa sektorët e tjerë marrin pjesë me përqindje më të vogël në punësim", thuhet në raportin e ASK-së. Sipas ASK-së, sa iu përket të punësuarve me kontrata, del se 33.8 për qind e personave të punësuar kanë kontratë të përhershme në punën e tyre kryesore, ndërkohë që 66.2 për qind kanë kontratë të përkohshme. Sipas ASK-së, shkalla e papunësisë është 31.4 për qind, ku më e theksuar është te femrat me 38 për qind, krahasuar me meshkujt 29.2 për qind. Shkalla më e theksuar e papunësisë është te grupmoshat 15-24-vjeçare me 57.3 për qind, kurse fuqia joaktive është mjaft e lartë me 58 për qind, me fokus të veçantë te femrat me 79.5 për qind, krahasuar me meshkujt, 36.1 për qind.

Për realizimin e AFP-së, TM4 2018, metodologjia dhe standardet e aplikuara nga ana e ASK-së janë të harmonizuara me rekomandimet e Eurostatit.

Kapet një sasi e konsiderueshme e medikamenteve gjatë tentimkontrabandës

Prizren 19 mars (ER) - Oficerët doganorë gjatë kontrollimit të një maune kanë zbuluar sasi të konsiderueshme të medikamenteve të mbështjella me mbulesa për tavolina dhe perde. Sipas një njoftimi të Doganës, gjatë kontrolleve te mallrat në import kjo dërgesë është selektuar për kontroll të hollësishëm, ku gjatë kontrollimit të maunës, e deklaruar si përmbajtje tekstili, janë hasur sasi të konsiderueshme të medikamenteve të cilat, përveçse ishin në tentim për kontrabandë, nuk plotësonin as kushtet higjienike dhe temperaturat për transport. "Sasia e medikamenteve ishte rreth 700 paketime me vlerë afër 15 000 mijë euro. Me këtë rast, për shkak se importuesi ka bërë shkelje të dispozitave të KDAK-së, neni 276, pika A, ndaj të njëjtit është iniciuar proces për kundërvajtje si dhe rasti vazhdon për hetime të mëtejme", është thënë në njoftimin për media të Doganës.

Fermerët e Drenasit priten të trajnohen nga Ministria e Bujqësisë

Drenas, 19 mars (ER) - Drejtoria për Bujqësi, Pylltari dhe Zhvillim Rural në Drenas ka njoftuar të gjithë fermerët aplikues potencialë për grante, se në vitin 2019 Ministria e Bujqësisë dhe Zhvillimit Rural, gjegjësisht Shërbimi Këshillimor i kësaj ministrie, ka planifikuar të njoftojë për trajnime të ndryshme për fermerë. Me këtë rast, Komuna e Drenasit ka ftuar fermerët e kësaj komune që për informata shtesë rreth aplikimit për grante të paraqiten në Drejtorinë e Bujqësisë. "Fermerët të cilët janë të interesuar për grante të paraqiten në Drejtorinë e Bujqësisë në Drenas deri më 22 mars çdo ditë pune nga ora 08:00 deri në orën 16:00, për të marrë informata më të hollësishme dhe për të vazhduar rreth aplikimeve të granteve", ka njoftuar Komuna e Drenasit.

Publikohet hulumtimi 'Siguria në shkollat e qytetit të Kaçanikut'

Kaçanik, 19 mars (ER) - Përfaqësues të institucioneve komunale, drejtori i Arsimit dhe Kulturës, Zahir Doda, përfaqësues të stacionit të policisë në Kaçanik, drejtorë shkollash, përfaqësues të këshillit të prindërve, janë takuar për të diskutuar për gjendjen e sigurisë në shkollat e Komunës së Kaçanikut. Në këtë takim është publikuar edhe raporti i hulumtimit me titull 'Siguria në shkollat e qytetit të Kaçanikut', realizuar nga stacioni policor në Kaçanik.

Ky hulumtim është bërë me qëllim të ofrimit të një ambienti sa më të sigurt, largimin e dukurive negative dhe ngritjen e besueshmërisë dhe kënaqshmërisë së punës policore në përgjithësi. Në këtë hulumtim janë dhënë edhe disa rekomandime, ku nga të pranishmit në takim u kërkua që këto rekomandime të zbatohen, me qëllim të krijimit të një ambienti sa më të qetë dhe të sigurt në shkolla për fëmijët e tyre.

Në mesin e rekomandimeve në këtë hulumtim është edhe ngritja e nivelit të bashkëpunimit në mes të policisë, Drejtorisë së Arsimit, drejtorëve të shkollave, prindërve dhe nxënësve, organizimi i ligjëratave të ndryshme, shpërndarja e fletushkave, mbajtja e aktiviteteve të tjera me qëllim të parandalimit të dukurive negative etj.

Nënshkruhet marrëveshja për 'Ndërtimin e pikës së vetme të kontaktit ONE STOP SHOP' në Prizren

Prizren, 19 mars (ER) - Kryetari i Komunës së Prizrenit, Mytaher Haskuka dhe ministri i Ministrisë së Administratës Publike, Mahir Jagxhillar, kanë nënshkruar marrëveshje mirëkuptimi për realizimin e projektit kapital për 'Ndërtimin e pikës së vetme të kontaktit ONE STOP SHOP' në Prizren. Pas nënshkrimit të marrëveshjes, kryetari Haskuka ka thënë se Prizreni është komuna e parë me një projekt të tillë, me të cilin do të rregullohet ambienti në hyrje të administratës komunale dhe do të mundësohet që shërbimet që jepen nga komuna të jenë sa më të lehta dhe të qasshme për qytetarët. "Këtu faktikisht do të jenë të gjitha shërbimet, nga certifikatat më të lehta, deri te aplikimi për leje ndërtimore, apo procedurat e tjera më të komplikuara, ku qytetarëve s'do t'u kërkohet që të enden zyrave të komunës lart e poshtë, por do të jenë të gjitha në një vend", ka thënë Haskuka.

Kurse ministri Jagxhillar ka thënë se me këtë projekt të rëndësishëm po krijohet një vazhdimësi e reformave dhe modernizim i administratës publike në nivelin qendror dhe në atë lokal, nëpërmjet të cilit qytetarët do të kenë mundësi të marrin shërbime të ndryshme në një vend.

Ky projekt, i cili po realizohet nga Ministria e Administratës Publike (MAP), Ministria e Administrimit të Pushtetit Lokal (MAPL) dhe Komuna e Prizrenit, ka për qëllim përmirësimin e cilësisë së shërbimit për qytetarët dhe konsumatorët.

Vlera e projektit parashihet të jetë rreth një milion euro, për të cilin Komuna e Prizrenit do të financojë 50 mijë euro, Ministria e Administrimit të Pushtetit Lokal deri në 200 mijë euro, kurse Ministria e Administratës Publike do ta financojë pjesën tjetër të projektit deri në finalizim.

Komuna e Malishevës nënshkruan kontratë dyvjeçare për grumbullimin e mbeturinave

Malishevë, 19 mars (ER) - Kryetari i Komunës së Malishevës, Ragip Begaj, ushtruesi i shefit të prokurimit, Nuhi Shala, me bashkëpunëtorë të njësisë së "Ekoregjionit" në Malishevë, dhe drejtori nga Kompania Regjionale e Mbeturinave "Ekoregjioni" sh. a. me seli në Prizren, Nehat Basha, kanë nënshkruar kontratën dyvjeçare për grumbullimin e mbeturinave dhe mirëmbajtjen e pastërtisë në hapësirat publike dhe objektet publike. Me këtë rast, kryetari Begaj ka shprehur gatishmërinë e bashkëpunimit dhe ka ofruar tërë potencialin që ka si në kapacitetet njerëzore dhe ato motorike, me qëllimin e vetëm, që qytetarëve të Malishevës t'u krijohen hapësira dhe ambiente të pastra publike.

Begaj i ka ftuar të gjithë qytetarët dhe bizneset që së bashku të përkujdesen për ambient të pastër. Kurse Kompania Regjionale e Mbeturinave "Ekoregjioni" sh. a. me seli në Prizren do të merret me të gjitha detyrat e përshkruara në specifikacionin nga Komuna e Malishevës: pastrimin, larjen dhe mirëmbajtjen e rrugëve, trotuareve të qytetit, grumbullimin e mbeturinave çdo ditë dhe transportin e tyre në gjithë territorin e komunës dhe hapësirat publike.

Taksa 100 për qind dhe lulet e xhenetit

Jakup KRASNIQI

Të gjithë ata që taksën 100 për qind e shohin pengesë për, kinse, një marrëveshje të pretenduar me Serbinë, "janë në lule të xhenetit"!
Iu takon, sidomos atyre që thirren në vlera demokratike, që të bëhen burra ose burrnesha e të na tregojnë: Pse marrëveshjen që kaq shumë po e dëshirojnë në mes të Kosovës e Serbisë nuk e arritën para nëntorit të vitit 2018? Nuk ka dyshim, taksën e kanë si pretekst, po cilët ishin pretekstet para taksës?
Dëgjoni e lexoni, kuptohet nëse keni sy për të parë e veshë për të dëgjuar, se çka na përrallisin disa herë brenda një dite çinovnikët e lartë të Serbisë për Kosovën e shqiptarët? Kërcënimet që i bëjnë edhe tani janë po të njëjtës natyrë si ato të viteve të luftës kur ia patën vu zjarrin Kosovës. Pra, se çka mendojnë ata kriminel e kemi parë sidomos në vitet 1998 dhe 1999. Ketë askush nuk po e thotë! Nuk po shkojmë më larg në histori se bëhet tepër, por as sot nuk mendojnë ndryshe për shqiptarët e Kosovës. A e dinë ata në BE, pse ishte formuar Tribunali i Hagës për krimet në ish Jugosllavinë? Nëse kanë harruar, shqetësohem për ata që e kanë kujtesën e shkurtër! Në Kosovë ka shumë njerëz në politikë me kujtesë shkurtër. Besonim se në BE njerëzit mendojnë ndryshe.
Të gjithë e dinë se, taksa nuk ishte aty nga viti 2011 e krejt deri në fund të vitit 2018 kur janë zhvilluar bisedimet e Brukselit dhe nuk u arrit asnjë marrëveshje për normalizimin e marrëdhënieve Kosovë - Serbi!
Nuk me habisin shumë ata të jashtmit, pasi ata në fund të fundit nuk janë prekur nga krimi e gjenocidi që e jetuam në Kosovë, por me habisin këta tanët, që kurrë nuk qenë të zotet që ta "trembin macen nga përsheshi" dhe i pengon taksa! Bile po me vije goxha keq pse janë bërë kaq shumë këta të fundit. Madje fare pa u skuqur po defilojnë nga një ekran televiziv në tjetrin?!
Qyqarë, bota gjithherë ka pasur, por edhe tash po vazhdon t'i ketë me bollëk.
Pa dyshim, njerëzit me integritet, dije dhe dinjitet gjithnjë e kudo kanë qenë në pakicë, si dje ashtu edhe sot, nuk ka ndonjë ndryshim në substancë. Ishte një kohë që ata, të paktët që kishin integritet e vizion, ndiqeshin nga shumica! Tani është koha e zhurmërisë së shumicës!
Prej atyre që jetonin e jetojnë në "lule të xhenetit" me zhurmëri, nuk e pres ditën e selametit.

20 vjet nga vrasja e gazetarit dhe profesorit Sabit Veliu bashkë me mikun e tij, aktivistin Musli Shala

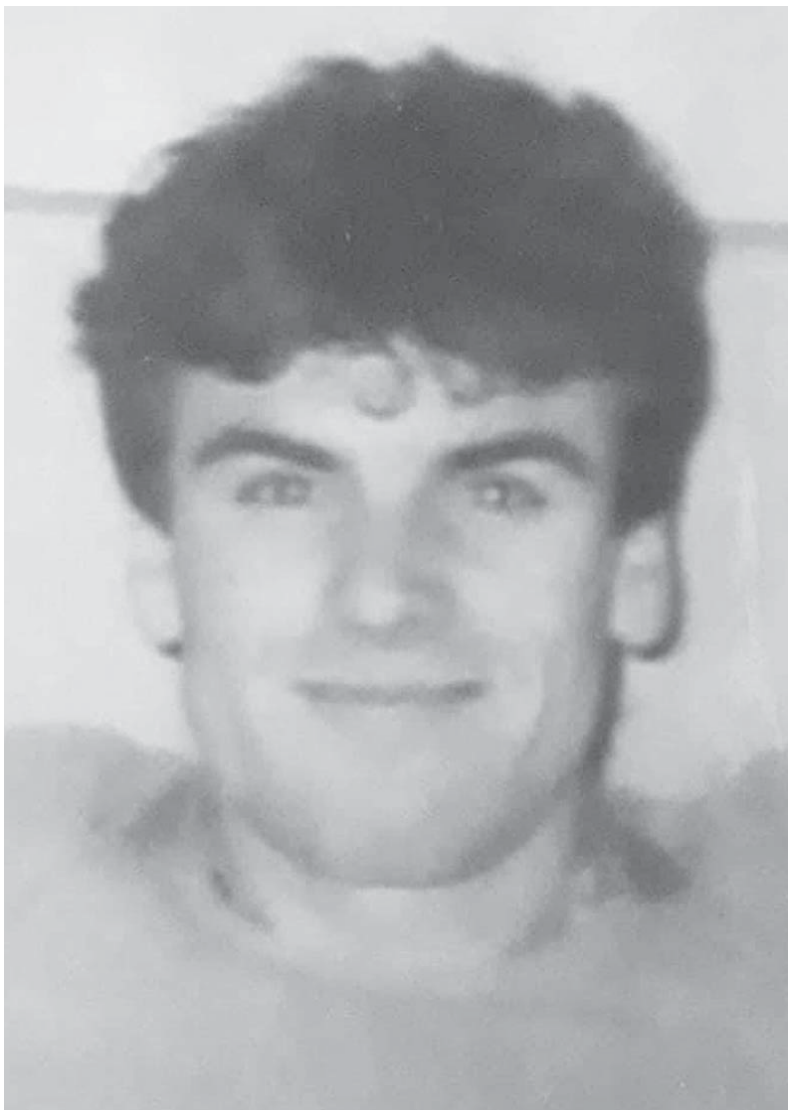

Skenderaj, 19 mars (ER) - Sot (e mërkurë) bëhen 20 vjet nga vrasja e gazetarit, shkrimtarit dhe aktivistit të shquar të çështjes shqiptare, Sabit Veliu, bashkë me mikun e tij, aktivistin Musli Shalën nga forcat serbe.
Në mëngjesin e 20 marsit ushtria dhe njësitet speciale e paramilitare serbe me arrogancën më të madhe depërtuan nëpër një numër të madhe të shtëpive në lagjet e Skenderajt, e ndër to edhe në shtëpinë e sekretarit të Shkollës së Mesme Teknike "Anton Çetta", Dibran Shalës. Aty pasi keqtrajtojnë familjarët, dhe pasi bastisin nëpër shtëpinë e Dibranit, arrestojnë dhe marrin me vete djalin e tij, Musliun, si dhe dhëndrin e tij, profesorin e gjuhës angleze dhe aktivistin e të drejtave të njeriut, Sabit Veliun.
Në këtë datë të 20 vjetëve më parë nëpër disa shtëpi policia serbe kishin marrë edhe disa të rinj tjerë si: Lavdim Vojvodën nga Llausha 20-vjeçar (nxënës i Sabitit), xhaxhanë e tij, Nebih Vojvodën dhe mikun e tij Sadik Gashin nga Tërsteniku, Januz Kallecin dhe djalin e tij Xhavit Kallecin nga Polaci dhe Ramiz Gecin nga Llausha. Familjarët kujtuan se po i dërgonin në stacionin policor për arrestim, por Sabitin e Musliun së bashku me gjashtë të tjerë barbarët serbë i ekzekutojnë te pishat sipër Skenderajt, kurse kufomat i bartin dhe i dërgojnë në morgun e spitalit në Mitrovicë. Për vrasjet dhe vendndodhjen e tyre familjarët ishin njoftuar përmes telefonatave nga mërgimtarët atë ditë të kobshme në mbrëmje. Në lajmet e publikuara serbe, që kishin depërtuar në televizionet perëndimore, ishte njoftuar se policia serbe kishte kapur e vrarë tetë "terroristë" shqiptarë në Skenderaj, duke ua cituar emrat, datat dhe vendlindjet e tyre, ndër ta edhe "diversantin e UÇK-së" siç e kishin quajtur Sabitin ata, kufomat e të cilëve ndodhen në morgun e spitalit në Mitrovicë. E ëma e Musliut, tashmë e ndjerë, Zelfija, me të bijën, Sabrijen, edhe karshi rreziqeve, të nesërmen shkojnë në spitalin e Mitrovicës, i tërheqin kufomat me ndihmën e disa banorëve të atjeshëm dhe i varrosin në varrezat e fshatit Shupkofc në Mitrovicë.
Sabit Veliu së bashku me mikun e tij, Musli Shala, ishin pjesëmarrës në protestat e demonstratat që organizoheshin për çështjen e Kosovës. Sabit Veliu kishte punuar një kohë të gjatë gazetar në Televizionin e Zagrebit. Veliu punoi profesor i gjuhës angleze në Shkollën e Mesme Teknike "Anton Çetta" në Skenderaj. Ishte përkthyes i gjuhës angleze si dhe aktivist në Këshillin për Mbrojtjen e të Drejtave dhe Lirive të Njeriut. Veliu merrej edhe me shkrime. Dy nga botimet e tij janë: "Fjalor anglisht-shqip për shkollat e mesme (me rreth 3 000 fjalë)" dhe "Antologjia e fjalëve të urta", nga mendimtarë të njohur.
Në vendin e quajtur "Te Pishat" në Skenderaj, në nderim të profesorit Sabit Veliut e Musli Shalës dhe gjashtë të rënëve të tjerë është ngritur një pllakë përkujtimore.

E rrallë

Presidenti bllokohet për katër orë në tren

Presidenti i Afrikës së Jugut, Cyril Ramaphosa, mund të ketë shpresuar se bashkimi me udhëtarët e mëngjesit do ta ndihmonte për zgjedhjet e majit. Ky plan nuk mund të quhet një ogur i mirë për të. Ai dhe udhëtarët e tjerë mbetën të bllokuar në tren për katër orë, ndërkohë që udhëtimi duhet të përfundonte për 45 minuta. "Është e papranueshme", ka thënë presidenti Ramaphosa pasi treni arriti në vendin e vet.

FOTO E DITES

Disa punëtorë shihen duke punuar një mbulesë prej hekuri në Colombo, Sri Lanka. /Reuters/

E jashtëzakonshme

Turistët futin në 'krizë sigurie' qytetin e vogël

Një qytet në Kaliforninë e Jugut u detyrua ta ndalonte përkohësisht hyrjen e turistëve që vizitonin një lulëzim të jashtëzakonshëm, i ashtuquajtur "super bloom", pasi vunë në rrezik sigurinë publike. Zyrtarët e liqenit Elsinore mbyllën të dielën Walker Canyon, duke folur për një 'krizë të sigurisë publike', pasi vizitorët shkelën lulet dhe shkaktuan bllokim të trafikut. Qyteti me 66 000 banorë priti rreth 50 000 turistë fundjavën që lamë pas.

BARSOLETA E DITËS

Një ditë nëna e pyet vajzën e vet:
- Sa bëjnë 2+3?
- Gjashtë.
- Je e sigurt?
- Po.
- Për këtë arsye ke marrë notën 4.
- Aha, tani e kuptova që 2+3 bëjnë 4.

Programi i shfaqjes së filmave në Kino ABC

Në ora 16:00

"THE GRINCH" 3D,

I Animuar/Komedi/Familjar; 1 ore 30 min

Rolet: Benedict Cumberbatch, Rashida Jones, Kenan Thompson, Cameron Seely, Angela Lansbury, etj.

Regjia: Scott Mosier, Yarrow Cheney

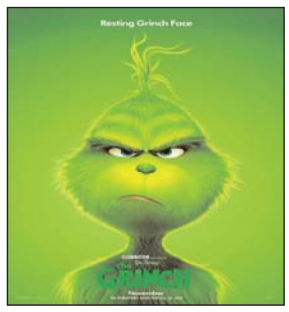

Në ora 17:30

"THE NUTCRACKER AND THE FOUR REALMS" 3D

Aventure/Fantazi/Familjar; 1 ore 39 min

Rolet: Keira Knightley, Mackenzie Foy, Eugenio Derbez, Mathew Macfayden, Helen Mirren, Morgan Freeman, etj.

Regjia: Lasse Hallstrom, Joe Johnston

Në ora 19:30

"MORTAL ENGINES" 3D,

Komedi; 1 ore 51 min

Rolet: Hugo Weaving, Hera Hilmar, Robert Sheehan, Jihae, Ronan Raftery, Leila George, Patrick Malahide, Stephen Lang, etj.

Regjia: Christian Rivers

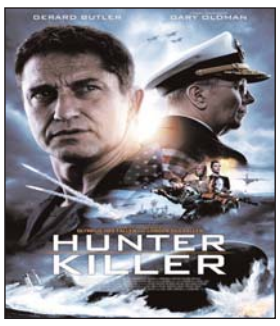

Në ora 22:00

"HUNTER KILLER",

Aksion/Aventure/Fantazi; 2 ore 08 min

Rolet: Gerard Butler, Gary Oldman, Common, Linda Cardellini, Toby Stephens, Michael Nyqvist, Caroline Goodall, etj.

Regjia: Donovan Marsh

Për informata dhe rezervime të biletave thirrni FALAS: 0800 22 222 dhe boxoffice@kinoabc.info, www.kinoabc.info, fb: Kino ABC.

DASHI Sot do ta keni mundësinë të ballafaqoheni me një person me të cilin keni debate të vazhdueshme. Do të sqaroni shumë gjëra.

DEMI Një dëshirë e madhe për normalitet dhe për projekte konkrete. Ka ardhur koha të mendoni një zgjidhje më të përshtatshme për veten.

BINJAKËT Çdo dëshirë e juaja është një urdhër në këtë periudhë. Thjesht, duhet ta përmirësoni disi mënyrën e të kërkuarit të gjërave.

GAFORRJA Keni lënë shumë gjëra pezull dhe nuk po gjeni dot mënyrën për t'u organizuar. E gjithë kjo situatë do t'ju penalizojë.

LUANI Çastet e vogla të kënaqësisë sot janë ato që do ta bëjnë diferencën në rutinën e ditës dhe që do t'ju japin energji pozitive.

VIRGJËRESHA Nuk dini të gënjeni, kështu që gjatë drekës duhet t'u jepni përgjigje të sakta personave që do të kërkojnë informacion nga ju.

PESHORJA Keni çështje burokratike ose administrative për të zgjidhur sot. Mos humbni kohë duke kërkuar zgjidhje vërdallë. E dini se çfarë duhet të bëni.

AKREPI Eprorët tuaj kanë filluar të dyshojnë nëse jeni vërtet i aftë ta bëni punën si duhet si pasojë e disa vonesave të vërejtura kohët e fundit te ju.

SHIGJETARI Ndryshojeni ritmin e ditës duke organizuar një takim me miqtë, duke shikuar një film në kinema ose diçka tjetër të këndshme.

BRICJAPI Mposhteni shumë shpejt nga emocionet dhe kjo gjë nuk ju lejon ta shihni realitetin që ju ofrohet. Duhet të logjikoni në mënyrë racionale.

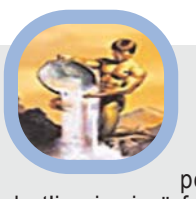

UJORI Personat që ju kanë pezmatuar do t'i nxirrni përfundimisht nga jeta juaj. Jeni drastike në marrjen e vendimeve, por kjo ndodh veç kur lëndoheni.

PESHQIT Sot planetët i keni në anën tuaj dhe ju premtojnë një fillim jave të mbarë. Gjithsesi ju duhet të lini më shumë hapësirë për jetën familjare.

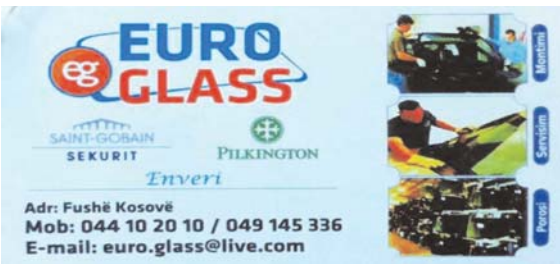

Sport

QENDRA SPORTIVE
"BUJQËSIA"
TEL: 045/82 82 82

PROGNOZA SPORTIVE	POTENZA - SICULA LEONZIO	1	GJERMANIA - SERBIA	1-1	UNTERHACHING - COTTBUS	GG3+

Sejdiu: Kosova duhet të luajë për fitore ndaj Danimarkës dhe Bullgarisë

Trajneri Gani Sejdiu është shumë optimist se Kosova mund të arrijë fitore ndaj Danimarkës në miqësore dhe Bullgarisë në kualifikuese pasi ka potencial të madh dhe forma e lojtarëve është në nivel të lartë. "Kosova s'bën të kërkojë barazim, sidomos kur luan vendëse. Nuk besoj se barazimi është i mjaftueshëm, prandaj lojtarët duhet të luajnë me kujdes të madh. Pas suksesit në Ligën e Kombeve, jemi në një fazë tjetër dhe kemi potencial për të kërkuar më shumë. Tjetër gjë është kur luajmë ndaj Anglisë, por ndaj Bullgarisë duhet ta kërkojmë maksimumin, edhe pse është një kombëtare me traditë, por që tash është në fazën e tranzicionit", ka thënë Sejdiu

EPOKA E RE Veton ZYMBERI

PRISHTINË, 19 MARS - Përfaqësuesja e Kosovës në futboll është në prag të dy ndeshjeve të para për vitin 2019. "Dardanët" fillimisht do të luajnë në miqësore ndaj Danimarkës, kurse më pas do ta presin Bullgarinë, në kuadër të kualifikimeve për "Euro 2020". I kontaktuar nga redaksia e sportit e gazetës "Epoka e re", trajneri Gani Sejdiu ka thënë se miqësorja e 21 marsit është shumë e rëndësishme për Kosovën dhe trajnerin Bernard Challandes, pasi do të shihet potenciali që ka para ndeshjeve kualifikuese në "Euro 2020". "Ndeshja me Danimarkën është një test i rëndësishëm për përfaqësuesen e Kosovës, pasi është në momentin më të mirë për lojtarët tanë, të cilët do të kenë përballë një kundërshtar të nivelit të lartë. Edhe kundërshtarët në grupin kualifikues që ka Kosova janë të nivelit të lartë sikurse Danimarka dhe kjo ndeshje do t'u shërbejë shumë përfaqësueseve. Ajo që ka rëndësi të madhe në këto çaste është fakti se të gjithë lojtarët e Kosovës po tregojnë formë të lartë nëpër klube. Duhet të besojmë se përfaqësuesja po rritet sikurse edhe lojtarët nëpër klubet dhe ligat ku paraqiten. Duhet të luajnë për fitore, ani pse rezultati nuk është shumë i rëndësishëm, pasi është ndeshje miqësore. Selektori do ta ketë mundësinë që në këtë ndeshje të përgatisë edhe ndeshje me Bullgarinë", ka thënë Sejdiu.

Trajneri që ka fituar dy herë titullin e kampionit në Kosovë është shumë i lumtur që futbollistët po tregojnë formë të lartë nëpër klubet e tyre. "Zeneli ka kaluar nga niveli i kampionatit holandez në një kampionat më të fortë siç është ai i Francës, sikurse që ka bërë më herët edhe Milot Rashica, i cili tash është ambientuar mirë dhe po tregohet vendimtar për klubin e Bremenit. Mos të harrojmë edhe paraqitjet e Celinës, Muriqit dhe të tjerëve", ka shtuar ai.

Më pas ish-trajneri i Trepçës, Feronikelit, Besës dhe Trepçës '89 foli edhe për ndeshjen ndaj Bullgarisë, ku deklaroi se futbollistët "Dardanë" duhet të luajnë vetëm për fitore kur ndeshjet zhvillohen në stadiumin "Fadil Vokrri". "Kosova s'bën të kërkojë barazim, sidomos kur luan vendëse. Nuk besoj se barazimi është i mjaftueshëm, prandaj lojtarët duhet të luajnë me kujdes të madh. Pas suksesit në Ligën e Kombeve, jemi në një fazë tjetër dhe kemi potencial për të kërkuar më shumë. Tjetër gjë është kur luajmë ndaj Anglisë, por ndaj Bullgarisë duhet ta kërkojmë maksimumin, edhe pse është një kombëtare me traditë, por që tash është në fazën e tranzicionit", ka thënë Sejdiu.

Kosova zhvillon stërvitjen e dytë

Përfaqësuesja e Kosovës në futboll të martën e zhvilloi edhe stërvitjen e dytë. Ashtu sikurse stërvitjen e parë, "Dardanët" e kryen në stadiumin "Fadil Vokrri" në Prishtinë. Trajneri Bernard Challandes fillimisht aplikoi një vrapim të lehtë e më pastaj futbollistët kanë zhvilluar ushtrime taktike me top. Kosova ndeshjen e parë e zhvillon të enjten ndaj Danimarkës në orën 19:00, kurse ndeshjen e dytë e zhvillon ndaj Bullgarisë të hënën nga ora 20:45.

SHKURT

Besa Famgas - Prishtina, derbi i mesjavës

Besa Famgas - Prishtina është derbi i javës së 22-të të Superligës A të Kosovës në hendboll (meshkujt). Xhiroja e 22-të luhet sot (e mërkurë). Besa e Prishtina takohen në palestrën "Karagaçi" në Pejë nga ora 18:00. Kampionia aktuale, Besa Famgas, është kthyer në vend të parë të shtunën pas fitores së thellë ndaj Vushtrrisë. Besa i ka 38 pikë aq sa edhe Kastrioti i vendit të dytë. Prishtina është e treta me 32 pikë. Prishtina e ka befasuar Besën në vjeshtë, duke ia shkaktuar njërën prej dy humbjeve në këtë kampionat. Shpresohet në ndeshje të fortë e cilësore të dy prej skuadrave pretendente. Nga ora 18:00 takohen edhe Kastrioti dhe Drita në Ferizaj. Drita është e katërta me 20 pikë, ndërsa të gjitha i ka fituar në vjeshtë. Nga ora 20:00 luhet ndeshja Vushtrria - Vëllaznimi. Vushtrria është e gjashta me 17 pikë, kurse Vëllaznimi i pesti me 18 pikë.

Kosova për herë të parë organizon turneun evropian të tenisit

Federata e Tenisit e Kosovës për herë të parë ka fituar të drejtën për ta organizuar turneun e Federatës Evropiane të Tenisit në Kosovë, i cili mbahet për kategorinë e tretë të grupmoshës U-16. Turneu do të mbahet prej 2-8 shtatorit në Brestovik të Pejës. Federata Evropiane e Tenisit përmes faqes zyrtare në "Twitter" ka konfirmuar mbajtjen e këtij turneu në vendin tonë. "Do të donim ta mirëprisnim ngjarjen e parë ndërkombëtare të Federatës Evropiane të Tenisit në Kosovë për kategorinë juniore", thuhet në njoftimin e FTE-së.

Bologna, Spali dhe Torino e kërkojnë Dermakun

Kastrioti Dermaku ishte grumbulluar më parë gjatë Ligës së Kombeve në Kombëtare nga trajneri Christian Panucci, por tash nuk mori një ftesë për ndeshjet e marsit ndaj Turqisë dhe Andorrës. Por, tashmë emri i Binakut lakohet në Serinë A, pas formës së mirë. 27-vjeçari ka qenë një shtyllë e rëndësishme për ekipin e tij, duke luajtur në 26 takime, e humbur vetëm dy të tilla. Tashmë ai është në radarët e Bolongës, Spalit dhe Torinos, si një alternativë e mundshme në merkato.

Shaqiri largohet nga Zvicra, shkak lëndimi

Futbollisti me origjinë shqiptare, Xherdan Shaqiri, është larguar nga kombëtarja e Zvicrës dhe do të mungojë në dy ndeshjet kualifikuese të Evropianit kundër Gjeorgjisë dhe Danimarkës. Shkak është bërë një problem shëndetësor që Shaqiri ka hasur së fundmi. 27-vjeçari nga Gjilani ka ndjerë dhimbje në zonën e gjoksit dhe është detyruar ta braktisë ekipin kombëtar. Shaqiri nuk është aktivizuar javën e fundit me skuadrën e Liverpulit por, pavarësisht kësaj, ai është pjesë e rëndësishme e klubit anglez, teksa problemet e tij shëndetësore kanë alarmuar edhe klubin e kuq.

Foto Strakosha: E respektoj vendimin e Panuccit

TIRANË, 19 MARS - Trajneri i Kombëtares, Christian Panucci, la jashtë grumbullimit Thomas Strakoshën, i cili humbi avionin për të mbërritur me kohë në grumbullim në Durrës. Për këtë, pas publikimit të lajmit ekskluziv, "Panorama Sport" ka kontaktuar ekskluzivisht edhe me babanë menaxher të portierit, Foto Strakoshën, ish-kapitenin e Shqipërisë. Në bisedën telefonike, ish-gardiani i kuqezinjve kërkon me çdo mënyrë t'i shmangë keqkuptimet për situatën e krijuar, pasi në kryefjalë të asaj që thotë është Kombëtarja, edhe kur bëhet fjalë për të birin. "Më mirëkuptoni, por e kam të vështirë të flas. Pavarësisht gjithkujt, kombëtarja është mbi të gjithë", ka thënë Foto Strakosha. "Edhe në karrierën time, por në të gjithë jetën time, mbi çdo gjë, ka qenë ekipi kombëtar. Dhe për ta respektuar edhe momentin e ekipit kombëtar që ka ndeshjen të premten, duke marrë shkas edhe që unë jam prind, babai i Tomasit, nuk do të jem i bindshëm për asnjë. Kështu që, unë jo vetëm e kam për detyrë, por sinqerisht e respektoj vendimin e trajnerit", ka deklaruar Foto Strakosha.

Basha: T'u mësojmë të rinjve dashurinë për kombëtaren

TIRANË, 19 MARS - Migjen Basha ishte një nga futbollistët e përzgjedhur për të dalë para gazetarëve në konferencën për shtyp të ditës së dytë të grumbullimit të kombëtares shqiptare. Mesfushori foli me superlativa për atmosferën në ekip dhe konkurrencën pozitive, ndërsa pranoi se skuadra po punon për ta marrë maksimumin nga dy ndeshjet e para.

Rikthehet grupi i 2016-s. Si po përgatitet Shqipëria dhe cilat janë synimet për këto eliminatore?
Basha: Për t'i rikthyer të gjithë është problem, pasi disa kanë lënë futbollin dhe disa kanë moshë të madhe, por kemi disa ndryshime interesante. Atmosfera është mjaft e mirë dhe po përgatitemi seriozisht, duke i dhënë seriozitetin maksimal ndeshjes së parë. Edhe në Euro 2016 shkuam pasi morëm një fitore në ndeshjen e parë në Portugali. Është e vështirë, pasi kemi një kundërshtar shumë të fortë, por do të luajmë për tri pikë.

Pas një viti të vështirë në 2018-n, pse duhet të jemi optimistë për eliminatoret?
Basha: Ka qenë e vështirë veçanërisht në ndeshjet miqësore, pasi trajneri ka vendosur të thërrasë shumë emra të rinj, për t'i testuar lojtarët që mund t'i shërbejnë skuadrës. Në Ligën e Kombeve kemi fituar me fitore ndaj Izraelit, ndërsa kur luajtëm ndaj tyre në transfertë, humbëm në mënyrë tërësisht të pameritueshëm. Kemi peng ndeshjen në transfertë ndaj Skocisë, por këtu shkoi keq, pasi mbetëm me 10 futbollistë.

A ka Shqipëria mundësitë ta përsëritur suksesin e Euro 2016-s?
Basha: Shanset janë për të gjithë skuadrat, pasi futbolli ka ndryshuar dhe nuk ka shumë diferencë mes ekipeve. Nuk duhet të nënvlerësojmë as ndeshjen ndaj Andorrës, pasi nuk mund të fitojmë me lehtësi. Na duhet edhe pak fat, por duhet të bëjmë më mirë, sepse më keq nuk mund të bëjmë me rezultatet.

Trajneri Panucci ka paralajmëruar disa ndryshime. A ka folur me ju në lidhje me këtë çështje?
Basha: Seanca e parë dhe trajneri u mundua më shumë ta shikojë formën e lojtarëve, ndaj sot besoj se do të futemi në detaje, për të mësuar se me çfarë strategjie do të përballemi me kundërshtarin.

Pas problemeve në ditët e fundit, si është atmosfera në grup?
Basha: Vendimi i Lenjanit është personal, ndërsa për Thomasin ka vendosur trajneri, duke konsideruar një thyerje disiplinore. Gjithsesi kjo nuk duhet të ndikojë në sjelljen tonë në stërvitje dhe në fushë.

Konkurrenca në mesfushë është e madhe, pasi janë rikthyer shumë futbollistë…
Basha: Konkurrenca është gjithmonë e mirë dhe pozitive për çdo skuadër. Abrashi luan në Bundesligë, ndërsa Kaçe prej vitesh në Greqi, pastaj jemi edhe ne pleqtë, unë e Memushaj, por konkurrenca është pozitive.

A e vë në dyshim fanellën e titullarit konkurrenca, apo pranoni edhe stolin?
Basha: Unë dhe Memushaj kemi disa vjet këtu dhe gjithmonë jemi sjellë në mënyrë korrekte, duke pranuar çdo vendim të trajnerit. Ne nuk presim të na sjellë kombëtarja klube si Reali apo Barça, por jemi vënë në dispozicion që ta çojmë sa më lart emrin e saj.

Si duhet t'i ndihmoni lojtarët e rinj që të integrohen në grup?
Basha: Duhet t'i ndihmojmë, duke u sjellë shumë me pozitivitet që në grumbullimin e parë, por edhe në vijim, në stërvitje e ndeshje. Synimi është t'ua mësojmë disiplinën dhe motivimin tonë kur luajmë për këto ngjyra, pro edhe t'i inkurajojmë kur gabojnë.

San Antonio triumfon ndaj kampionëve të Golden States

SAN ANTONIO, 19 MARS - San Antonio ka mundur 111-105 Golden State, ndeshje e dominuar nga skuadra e Spursit. Fitorja e 42-të sezonale për San Antonion, që hedh një hap të madh drejt konsolidimit në një vend në "play-off" në Perëndim. DeRozan me 26 pikë e Aldridge me 23 ishin dy lojtarët më të mirë të Spursit, duke fituar duelin me Curryn (25 pikë) e Durantin (24 pikë). Pavarësisht prej humbjes, Golden State e Denveri kanë siguruar kualifikimin për në "play-off" në këtë Konferencë. Jashtë fushës fiton skuadra e Denverit, që mundi 114-105 Bostonin, një përballje mes dy ekipesh pretendente në konferencat përkatëse. Herë udhëhiqte njëri ekip e herë tjetri, por në fund triumfuan miqtë, me Jokiqin që realizoi 21 pikë e 13 rebounde. Miami surprizon Oklahomën, duke fituar 116-107 jashtë fushës, ndeshje ku skuadra nga Florida diktoi në fushë. U dalluan Dragiqi me 26 pikë e Wade me 25, dy lojtarë që e nisën ndeshjen nga stoli. Për Thunderin shkëlqeu George me 31 pikë, por që mbetën për statistikë. Skuadra e Chicagos, falë 24 pikëve të Lopezit, mundi Phoenixin, fitore që mbeti për statistikë, raporton "Telesport".

Ekipi i New Orleansit mundi 129-125 Dallasin pas kohës shtesë, me të zakonshmin Randle që realizoi 30 pikë, duke qenë lider në fushë për miqtë. Fiton edhe Portlandi, që triumfoi 106-98 ndaj Indianas, sfidë me dy pamje, më e mirë për miqtë në të parën (Turneri 28 pikë). Ndërsa në të dytën rikuperuan vendësit me Lillardin që realizoi 30 pikë e 15 asistime.

REZULTATET

Cleveland - Detroit	126-119
Washington - Utah Jazz	95-116
Boston - Denver	105-114
Toronto - New York	128-92
Oklahoma - Miami	107-116
San Antonio - Golden State	111-105
Dallas - New Orleans	125-129
Phoenix - Chicago	101-116
Portland - Indiana	106-98

SHKURT

Kukësi shkarkon Cungun

Armando Cungu nuk do të jetë më trajner i Kukësit. Në një postim në faqen e klubit njoftohet ndërprerja e bashkëpunimit me shkodranin për shkak të rezultateve të dobëta. Për presidentin Safet Gjici "kupa u mbush" me humbjen në Korçë, që ndoshta ka nxjerrë përfundimisht jashtë garës për titull ekipin verilindor (Partizani kryeson me 9 pikë më shumë). Drejtimin e ekipit e ka marrë përsipër Ramadan Ndreu, që mban edhe detyrën e drejtorit sportiv. "Klubi i Futbollit Kukësi njofton përfundimin e bashkëpunimit me trajnerin Armando Cungu. Si pasojë e rezultateve negative të javëve të fundit, drejtuesit e Klubit dhe Armando Cungu kanë arritur me mirëkuptim përfundimin e bashkëpunimit. Falënderojmë trajnerin Cungu për kontributin e dhënë në drejtimin e skuadrës sonë dhe i urojmë suksese në karrierë! Në krye të bankinës sonë do të jetë Ramazan Ndreu, i cili mbante detyrën e drejtorit të menaxhimit te klubi ynë", thuhet në njoftimin e Kukësit.

Bayerni, 150 milionë për Balen

Bayern Munchen është gati të bëjë një çmenduri për Gareth Bale. "The Sun" raporton se uellsiani mund të transferohet në Bundesliga në fundin e këtij sezoni dhe "bavarezët" janë gati të paguajnë 150 milionë euro për t'i siguruar shërbimet e tij. Gjithashtu, kampionët në fuqi të Gjermanisë do ta paguanin yllin e "Los Blancos" 650 mijë euro në javë. Shifra të çmendura që mund ta bindin 29-vjeçarin të largohet nga një ambient ku nuk është ndier asnjëherë mirë, pavarësisht prej trofeve të shumtë të fituar.

Interi e kërkon Dzekon në vend të Icardit

Mauro Icardi parashikohet se do të largohet gjatë verës nga Interi, kurse drejtuesit e klubit italian kanë filluar të mendojnë për zëvendësuesin e tij. "Gazzetta dello Sport" raporton se Edin Dzeko është futbollisti që po shihet si zëvendësues i argjentinasit. 33-vjeçari që është pjesë e Romës ka shënuar 85 gola në 169 paraqitje në Serinë A. Në të kaluarën ka luajtur edhe për Manchester Cityn, Wolfsburgun dhe Teplicen dhe Zeljezniçarin.

Carragheri, Liverpoolit: Mos lejo largimin e Manes dhe Salahut

Jamie Carragher thotë se Liverpooli do t'i shmangë interesimet e klubeve të tjera për dyshen Mohamed Salah dhe Sadio Mane, dhe se Jurgen Kloppi është trajneri i përsosur për këtë skuadër ambicioze. Në të kaluarën, "Reds" nuk kanë mundur t'i ndalë largimet e disa prej yjeve kryesorë, ndërsa më i fundit ishte largimi i Philippe Coutinhos drejt Barcelonës. Ndërkohë që Real Madridi është duke e monitoruar Manen, si dhe e ka alternativë të dytë Salahun. "Mbajtja e lojtarëve është një e arritur e madhe për njerëzit në krye të klubit dhe Jurgen Kloppin. Liverpooli e humbi Philippe Coutinhon jo shumë kohë më parë, por mendoj se tash është më vështirë që t'i rrëmbejnë lojtarët nga ky klub. Natyrisht, nëse lojtarët kërkohen nga Real Madridi dhe Barcelona, është vështirë, sepse shumica e futbollistëve duan të luajnë për këto dy klube", ka thënë Carragher. "Mirëpo, aktualisht, mendoj se lojtarët e admirojnë Jurgen Kloppin dhe duan të jenë pjesë e kësaj aventure", ka deklaruar ish-mbrojtësi i Liverpoolit.

Republika e Kosovës
Republika Kosova – Republic of Kosovo
Qeveria – Vlada - Government
Shërbimi Spitalor dhe Klinikë Universitar i Kosovës (SHSKUK)
Univerzitetske Bolničke i Kliničke Sluzbe Kosova (UBKSK)
Hospital and University Clinical Service of Kosovo (HUCSK)
Qendra Klinike Universitare e Kosovës – Universitetski Klinicki Centar Kosova – University Clinical Center of Kosovo
Sektori i Personelit

Nr.Ref. 225/19, datë 14.03.2019.

Në bazë të nenit 13 pika 3 e Statutit të Shërbimit Spitalor dhe Klinik Universitar i Kosovës, nenit 13 pika 1 e Statutit të QKUK-së, nenit 6 pika 5.1, të Udhëzimit Administrativ (MPMS) nr. 07/2017 për Rregullimin e Procedurave të Konkursit në Sektorin Publik, dhe Rekomandimit të Kryesuesit të Komisionit përzgjedhës të datës 13.03.2019, Drejtori i Përgjithshëm i SHSKUK-së, nxori këtë:

V E N D I M
Për Anulim të Konkursit publik,

I. **Anulohet në tërësi** Konkursi publik nr. 181, datë 05.02.2019 për **Zyrtar i Lart i Mirëmbajtjes së Pajisjeve Mjekësore**, një pozitë në QKUK;

II. Obligohet Sektori i Personelit për zbatimin e këtij Vendimi;

III. Ky Vendim hyn në fuqi nga dita e nënshkrimit.

A r s y e t i m

Komisioni Përzgjedhës i caktuar sipas Vendimit nr. 181/2 datë 07.02.2019, me Rekomandimin nr. 181/4 datë 13.03.2019, njofton që ky konkurs të anulohet në tërësi për arsye se nuk ka kandidatë të mjaftueshëm edhe pas vazhdimit të dytë ka qenë një kandidatë dhe në bazë të nenin 6 pika 5.1 e Udhëzimit Administrativ (MPMS) nr. 07/2017 për Rregullimin e Proceudrave të Konkursit në Sektorin Publik, komisioni kërkon anulimin e tij, të modifikohet më mirë dhe i njejti të publikohet sa më parë që të jetë i mundur.

Prandaj, Drejtori i Përgjithshëm i SHSKUK-së, në bazë të kompetencave, konform ligjit në fuqi dhe kërkesës në fjalë, lejon anulimin e Konkursit publik dhe kërkon që i njëjti të publikohet konform ligjit në fuqi.

Me sa u tha më lartë, u vendos si në dispozitiv të këtij Vendimi.

VENDIMI T'I DORËZOHET
- ✓ Zyrës së personelit,
- ✓ Një mediumit informativ.
- ✓ Arkivit.

Drejtori i Përgjithshëm i SHSKUK-së

Dr. Basri Sejdiu

Republika e Kosovës
Republika Kosova-Republic of Kosovo
Qeveria –Vlada-Government

Zyra e Kryeministrit-Ured Premijera-Office of the Prime Minister

N J O F T I M

ANULOHET konkursi për njërën pozitë Auditor i brendshëm (ZKM-NJAB-003) në Njësinë për Auditim të Brendshëm në Zyrën e Kryeministrit i shpallur me 18 janar 2019 i vazhduar edhe per 7 ditë kalendarike deri me datë 11 shkurt 2019.

Nga pjesëmarrësit në konkurs kërkojmë mirëkuptim.

O B A V E Š T E NJ E

PONIŠTAVA SE konkurs za jednu poziciju Internog revizora (KP-JIR-003) u Jedinici za internu reviziju u Kancelariji premijera, koji je raspisan 18. januara 2019. godine, produžen za još 7 kalendarskih dana, do 11. februara 2019. godine.

Od učesnika na konkursu tražimo razumevanje.

Republika e Kosovës
Republika Kosova – Republic of Kosovo
Qeveria – Vlada - Government
Shërbimi Spitalor dhe Klinikë Universitar i Kosovës (SHSKUK)
Univerzitetske Bolničke i Kliničke Sluzbe Kosova (UBKSK)
Hospital and University Clinical Service of Kosovo (HUCSK)
Qendra Klinike Universitare e Kosovës – Universitetski Klinicki Centar Kosova – University Clinical Center of Kosovo
Sektori i Personelit

Nr.Ref. 225/19, data 14.03.2013.

U skladu sa članom 13 stav 3 Statuta Kosovske bolnice i službe za kliničku bolnicu, članom 13 tačka 1 Statuta UKCK, članom 6 tačka 5.1, Administrativno Uputstvo (MRSZ) br. 07/2017 o Regulisanju Postupaka Konkursa u javnom sektoru, i Preporuka predsednik Komisije za izbor na dan 13.03.2019. godine, Generalni Direktor UBKSK-a izdao je sledeće:

O D L U K A
Za poništenje (anulira) javnog konkursa

I. Ukinut u punom javnom konkursu br. 181, od 05.02.2019.godine za **Viši Službenik za Održavanje Medicinskih Oprema jedna pozicija u UKCK)**;

II. Sektor kadrova je obavezan da primeni ovu Odluku;

III. Ova odluka stupa na snagu danom potpisivanja.

O b r a z l o ž e n j e

Komisija za izbor dodeljena odlukom br. 181/2 od 07.02.2019, sa Preporukom br. 181/4 od 13.03.2019. Godine, izveštava da se ovo konkurs treba u potpunosti poništiti jer nema dovoljno kandidata čak i nakon što je drugi produžetak bilo samo jedan kandidat i na osnovu člana 6 tačka 5.1 Administrativnog Uputstva (MRSZ) br. 07/2017 o regulisanju postupka javnog konkursa, Komisija traži njeno poništenje, bolje modifikovana i objavljena što je prije moguće.

Shodno tome, Generalni Direktor UBKSK, prema nadležnostima, prema važećem zakonu i preporuke komisije, dozvoljava otkazivanje javnog konkursa i zahtijeva objavljivanje u skladu sa važećim zakonom.

Kao što je već navedeno, odlučeno je kao u dispozitivu ove odluke.

ODLUKA KOJI SE PODNOSI
* Kancelarija za kadrove,
* Informacioni medij.
* Arhiva.

Generalni Direktor UBKSK.

Dr. Basri Sejdiu

SHKOLLA E MESME E MJEKËSISË
"L u c i a n o M o t r o n i"Prizren
Nr.prot. 308 dt. 19.03.2019
TEL: 038/20035380; 038/20035379
E-mail: shmlmlucianomotroni@hotmail.com

Mbështetur në nenin 11,të Udhëzimit Administrativ Aktivitete jashtëshkollore-Ekskursionet shkollore nr.2/2016 të dates 12.01.2016,në bazë të Vendimit të KDSH,të dates 14.02.2019 nr. Prot. 239/2019 Këshilli Drejtues i Shkollës"Luciano Motroni" në Prizren ,

RISHPALL:

FTESË PËR OFERTË

Për ekskursionin e maturantëve të SHMLM"Luciano Motroni"në Prizren në Repuplikën e Shqipërisë/Sarande-Durres/..

Ftojmë ofertuesit e kualifikuar(Kompanit turistike organizatore të udhëtimit)që të paraqesin ofertat e tyre në zarfë të mbyllur,për ekskursionin e maturantëve të SHMLM"Luciano Motroni"në Prizren për në Republikën e Shqipërisë,më datën 28.04.2019 deri me 04.05.2019.

Pjesëmarrësit e interesuar në tender për dokumentacionin dhe kushtet e kërkuara nga ana e shkollës i kanë të paraqitura në aplikacion.

Ofertuesit e interesuar aplikacionet dhe itinerarin e udhëtimeve mund t'i marrin në Administratën e Shkollës dhe të kompletuar me dokumentacionin të dorëzohen në DKA në Prizren,afati I fundit eshte me date: 28.03.2019 ne ora 14:00, po ne te njejten dite behet hapja e ofertave ne ora 15:00 ne DKA.

Afati i paraqitjes në tender është 7 ditë kalendarike,nga dita e puplikimit në gazetë.

Të interesuarit aplikacionet mund t'i tërheqin në lokalet e shkollës prej orës 8:00 deri në orën 15:00 dhe atë gjatë ditëve të punës.

Vërejtje:Tërheqja e aplikacioneve nuk mund të bëhet ditën e shtunë dhe të diel,për shkak se këto dy ditë nuk punon administrata e shkollës.

Shkolla mban të drejtën për anulimin e ofertës.

AGJENCIA PËR INVESTIME DHE PËRKRAHJEN E NDËRMARRJEVE NË KOSOVË KIESA

Republika e Kosovës
Republika Kosova - Republic of Kosovo
Qeveria –Vlada-Government
Ministria e Tregtisë dhe Industrisë-Ministarstvo Trgovine i Industrije-Ministry of Trade and Industry

Agjencia për Investime dhe Përkrahjen e Ndërmarrjeve në Kosovë (KIESA)
Agencija za Investicije i Podršku Preduzeća na Kosovu (KIESA)
Kosovo Investment and Enterprise Support Agency (KIESA)

Projekti i Konkurrueshmërisë dhe Gatishmërisë për Eksport

Thirrje publike për Programin për Grantet e Përputhshme për Certifikimin/Standardet e Produkteve dhe Shërbimet e Zhvillimit të Biznesit/Shërbimet e Trajnimit

Qeveria e Kosovës ka pranuar financim nga Grupi i Bankës Botërore për Projektin e Konkurrueshmërisë dhe Gatishmërisë për Eksport (CERP). Nën komponenti 1.2 i CERP-it - *Përkrahja e bizneseve për të përmirësuar cilësinë e produktit dhe gatishmërinë për eksport* - përfshinë financimin prej 2.3 milion Euro për Programin e Granteve të Përputhshme (PGP). Qëllimi i Programit të Granteve të Përputhshme është të mbështesë ndërmarrjet mikro, të vogla dhe të mesme (NMVM-të) me potencial të eksportit (i) të përmbushë kërkesat për zbatimin e standardeve dhe çertifikimit të produktit të kërkuar për tregjet e eksportit, (ii) të rrisë aftësitë për gatishmërinë e eksportit dhe iii) për të fituar qasje në Shërbimet e Zhvillimit të Biznesit (ShZhB).

Agjencia për Investime dhe Përkrahjen e Ndërmarrjeve në Kosovë (KIESA) në Ministrinë e Tregtisë dhe Industrisë (MTI) shpallë të hapur thirrjen publike për Programin e Granteve të Përputhshme (PGP) me qëllim të përkrahjes së ndërmarrjeve të vogla dhe të mesme për: Çertifikimet e produkteve konform standardeve ndërkombëtare dhe ofrimit të qasjes në "SHZHB"(Shërbimet e Zhvillimit të Biznesit) dhe trajnime.

Ndërmarrjet do të mbështeten në: Çertifikimi/Standardet e Produktit dhe qasje në Shërbimet e Zhvillimit të Biznesit dhe Trajnime.
Vlerësimi i aplikacioneve për ndarjen e mjeteve për Programin e Granteve të Përputhshme do të bëhet konform Manualit të Granteve (MG) te Bankës Botërore.

Aplikuesit duhet t'i përmbushin kriteret e mëposhtme të përshtatshmërisë për të aplikuar për Programin të Granteve të Përputhshme:

- Aplikuesi është subjekt juridik afarist, i inkorporuar sipas Ligjit të aplikueshëm/aktual të Kosovës për Shoqëritë Tregtare, i regjistruar në Agjencinë e Regjistrimit të Bizneseve të Kosovës (ARBK) dhe i vendosur në Kosovë;
- Qasje në aplikacionet për SHZHB nga shoqatat e biznesit të regjistruara sipas ligjeve në fuqi në Kosovë që rregullojnë organizatat joqeveritare (OJQ-të);
- Aplikuesi është nga sektori privat i NMVM-ve (me shumicën e pronësisë private);
- Aplikuesi ka operuar në Kosovë për të paktën dy vjet;
- Aplikuesi është NMVM eksportuese, ose ka potencial eksporti, ose është nga industritë/sektorët e orientuar drejt eksportit;
- Shumica e pronësisë së Aplikuesit është e vendosur në Kosovë;
- Aplikuesi duhet të jetë drejtpërdrejt përgjegjës për zbatimin e projektit dhe nuk duhet të veprojë si ndërmjetës;
- Veprimtaria e Aplikuesit/kompanisë duhet të jetë në përputhje me legjislacionin kombëtar mjedisor. Aplikuesi duhet që gjithashtu të përmend në propozimin e projektit se aktiviteti i tij nuk ka efekt negativ në mjedis.

Gjatë procesit të aplikimit, aplikuesit janë të detyruar të dorëzojnë Propozimin e Projektit (që përfshin Planin e detajuar të Biznesit dhe Buxhetin e Projektit) duke përdorur formularët e bashkëngjitur. Aplikimi duhet t'i përmbajë dokumentet e mëposhtme:

1.1. Formulari i aplikimit duhet të plotësohet online (*në portalin online të KIESA-s*);
1.2. Propozimi i Projektit, i cili përfshin: Planin e Biznesit, qëllimin, aktivitetet e projektit, koston financiare si dhe kohën e zbatimit të projektit dhe strukturën organizative të Aplikuesit;
1.3. Deklarata nën betim, e cila duhet të përfshijë një deklaratë se Aplikuesi nuk ka pranuar mjete financiare nga burime të tjera të financimit për të njëjtën veprimtari ose, në rast se ka pranuar mjete të tilla financiare, një deklaratë se Aplikuesi i ka përmbushur të gjitha detyrimet nga mbështetja e mëparshme financiare nëse ka përfituar nga burimet publike nga MTI-ja për dy vitet e fundit (dështmuar me deklaratën nën betimit) (*shkarkojeni nga faqja e internetit*).
1.4. Certifikata e Regjistrimit të Biznesit, me të gjitha informacionet shoqëruese sipas kërkesave të legjislacionit në fuqi në Republikën e Kosovës; Certifikata e Regjistrimit të Biznesit kërkohet në rastin e aplikimit nga një shoqatë biznesi.
1.5. Certifikata e Numrit Fiskal (nuk vlen për bizneset që në të njëjtën certifikatë e kanë edhe numrin e regjistrimit të biznesit edhe numrin fiskal);
1.6. Certifikata tatimore që vërteton se Aplikuesi nuk ka borxhe tatimore të pashlyera ose detyrime të tjera tatimore, e as nuk ka hyrë në një marrëveshje të shlyerjes së borxhit me ATK; (jo më e vjetër se 6 muaj).
1.7. Kopja e letërnjoftimit të personit/-ave në emër të të cilit/-ëve Aplikuesi është i regjistruar;
1.8. Dështmia se Aplikuesi nuk është në falimentim ose nën administrim të dhunshëm të gjykatës, e lëshuar nga Gjykata Themelore. Kërkohet një kopje origjinale jo më e vjetër se 30 ditë[1].
1.9. Dështmia e llogarisë bankare aktive të Aplikuesit në një nga bankat e licencuara nga Banka Qendrore e Kosovës, si dhe pasqyra e llogarisë bankare për vitin e kaluar[2].
1.10. Autorizimi që lejon Njësinë e Menaxhimit të Grantit të kryejë çdo verifikim dhe rishikim të informacionit të paraqitur në aplikacion;
1.11. CV-të e stafit kyç që do të angazhohet në projekt (maksimumi tri).
1.12. Nëse personi i autorizuar nuk është pronari i aplikuesit, ju lutemi bashkëngjitni një autorizim me shkrim;

Ju lutemi kini parasysh se në mungesë të ndonjë prej dokumenteve të lartpërmendura, Aplikuesi do të diskualifikohet dhe nuk do të merret parasysh sa i përket kritereve të caktuara të renditura më poshtë.

Kriteret e vlerësimit:

Aplikacionet do të vlerësohen në bazë të kritereve dhe rezultateve në vijim (pikët e përgjithshme: 100):

1.	Profili i menaxhmentit dhe performanca e kompanisë	20
2.	Propozimi i Projektit	20
3.	Potenciali i tregut për eksport, duke përfshirë edhe produkte të reja	20
4.	Metodologjia e menaxhimit të rrezikut	20
5.	Mënyra e përdorimit të fondeve, buxheti dhe bashkëfinancimi i projektit	20

Shënim:

- *Vetëm projektet që fitojnë mbi 65 (Gjashtëdhjetë e pesë) pikë do të merren parasysh për Programin për Grantet e Përputhshme. Përparësi do t'u jepet aplikacioneve me nivel më të lartë të bashkëfinancimit ose grave ndërmarrëse.*
- *Gratë ndërmarrëse që do të aplikojnë për Programin e Granteve të Përputhshme do të vlerësohen me 10 pikë më shumë, në këtë rast vlerësimi do te jetë me 55 pikë.*

***Shpjegim**: Aplikacionet e ndërmarrjeve me pronësi të gjinisë mashkullore që arrijnë më pak se 65 pikë dhe gratë ndërmarrëse që fitojnë më pak se 55 pikë, nuk do të kualifikohen për t'u konsideruar nga Komisioni Përzgjedhës. Gjithsesi një ndërmarrje mund të arrij mbi 55 ose 65 pikë, por numri i përfituesve do të jetë i kufizuar në varësi të kufijve të buxhetit.

Mënyra e financimit:

Marrja e standardeve dhe certifikimi i produkteve janë përcaktuar si grante për bashkëfinancimin e kostove të NMVM-ve për të marrë standarde dhe certifikata ndërkombëtare. Financimi që do të sigurohet nga Programi për Grantet e Përputhshme do të mbulojë maksimum 60 për qind të kostove, që në terme monetare i bie deri në 46.800 euro. Një minimum prej 40 për qind të kostove të projektit do të sigurohet nga Aplikuesi.

Shërbimet e Zhvillimit të Biznesit dhe Trajnimit janë përcaktuar si grante për bashkëfinancimin e kostove të NMVM-ve për mundësinë e trajnimit profesional të punëtorëve të NMVM-ve. Financimi që do të jepet nga Programi për Grantet e Përputhshme do të mbulojë maksimum 60 për qind të kostove, që në terme monetare i bie deri në 25.000 euro. Trajnimi grupor ose trajnimi i organizuar përmes shoqatave të biznesit do të financohet në para të gatshme në vlerë prej 25.000 euro. Trajnimi individual financohet në vlerë jo më të lartë se 5.000 euro.

Programi për Grantet e Përputhshme i diskualifikon aplikuesit për aktivitetet e mëposhtme:

- Kompanitë që janë degë (në pronësi të plotë ose aksionare të shumicës) të një ndërmarrjeje të madhe;
- Tregtimi i kafshëve të egra dhe i produkteve të kafshëve të egra.
- Prodhimi, shpërndarja dhe shitja e pesticideve dhe herbicideve të ndaluara
- Peshkimi me rrjetë në mjedisin ujor
- Prodhimi, trajtimi dhe asgjësimi i produkteve radioaktive
- Konservimi, trajtimi dhe asgjësimi i mbeturinave të rrezikshme
- Prodhimi i produkteve që përmbajnë asbest
- Reaktorët bërthamorë dhe pjesët e tyre
- Duhani i papërpunuar ose i përpunuar, duke përfshirë edhe makineritë
- Prodhimi i armëve të zjarrit
- Alkooli i distiluar për konsumim

Sqarime shtesë:

- ✓ Kohëzgjatja e projektit nuk duhet të tejkalojë 12 muaj, përveç nëse në marrëveshjen e nënshkruar ndërmjet palëve arrihet dakord ndryshe.
- ✓ Ndërmarrjet përfituese duhet t'i përzgjedhin konsulentët për komponentin "Shërbimet e Zhvillimit të Biznesit dhe Trajnimit".
- ✓ Përfituesi duhet të përzgjedhë një organ/institucion certifikues, të akredituar dhe të njohur ndërkombëtarisht, për komponentin "Marrja e Standardeve dhe Certifikimi i Produkteve".
- ✓ TVSH-ja është shpenzim i papranueshëm për ndërmarrjet që janë deklaruese të TVSH-së.
- ✓ NMVM-të ose Shoqatat e Bizneseve mund të aplikojnë për një numër të pa limituar të granteve për Certifikimin e Produktit / Standardet dhe ShZhB / Trajnim, për bashkëfinancim nën PGP. Megjithatë NMVM-*të*/ Shoqatat e Bizneseve mund të marrin / fitojnë deri në 3 grante pa e tejkaluar vlerën monetare 50,000 €..

Periudha e aplikimit:

Njoftimi për thirrjen publike publikohet në faqen e internetit të Ministrisë së Tregtisë dhe Industrisë *mti.rks-gov.net* dhe në faqen e internetit të KIESA-s *kiesa.rks-gov.net.* Subjektet që dëshirojnë të aplikojnë në kuadër të thirrjes publike duhet të shprehin interesin e tyre përmes dorëzimit të aplikacioneve duke përdorur portalin online të KIESA-s https://kiesaportal.rks-gov.net/login.

*Afati i fundit për shprehjen e interesit është **20.04.2019***

Informacione shtesë dhe sqarime mund të merren përmes adresës elektronike info.mgp-cerp@rks-gov.net mimoza.ramadani@rks-gov.net ose numrit kontaktues 038 200 36 645 më së voni deri më 20.04.2019

[1] Kjo vlen për përfituesin dhe duhet të dorëzohet përpara nënshkrimit të marrëveshjes.
[2] Dorëzoni pasqyrën e qarkullimit.

AGJENCIA PËR INVESTIME DHE PËRKRAHJEN E NJËRMARRJEVE NË KOSOVË KIESA

Republika e Kosovës
Republika Kosova - Republic of Kosovo
Qeveria –Vlada-Government
Ministria e Tregtisë dhe Industrisë-Ministarstvo Trgovine i Industrije-Ministry of Trade and Industry

Agjencia për Investime dhe Përkrahjen e Ndërmarrjeve në Kosovë (KIESA)
Agencija za Investicije i Podršku Preduzeća na Kosovu (KIESA)
Kosovo Investment and Enterprise Support Agency (KIESA)

Projekat konkurentnosti i izvozne spremnosti

Javni poziv za Program odgovarajućih grantova za sertifikaciju proizvoda, dobijanje standarda i BDS/usluga obuke

Vlada Kosova je dobila finansijska sredstva u EUR Grupe Svetske banke za Projekat konkurentnosti i izvozne spremnosti (CERP). Podkomponenta 1.2 CERP-a - *Podrška preduzećima za poboljšanje kvaliteta proizvoda i izvozne spremnosti* - uključuje finansiranje od 2,3 miliona evra za Program odgovarajućih grantova (MGP). MGP ima za cilj da podrži mala i srednja preduzeća (MSP) koja imaju izvozni potencijal (i) da ispune zahteve za primenu standarda i sertifikaciju proizvoda potrebnih za izvozna tržišta, (ii) da povećaju veštine spremnosti za izvoz i iii) dobiju pristup uslugama poslovnog razvoja (BDS).

Kosovska agencija za investicije i podršku preduzećima (KIESA) u okviru Ministarstva za trgovinu i industriju (MTI) objavljuje javni poziv za Program odgovarajućih grantova (MGP) u cilju pružanja podrške malim i srednjim preduzećima za sertifikaciju proizvoda u skladu sa međunarodnim standardima i obezbeđivanje istim pristupa „BDS"-u (uslugama poslovnog razvoja) i uslugama savetovanja/obuke.

Preduzeća će biti podržana u: dobijanju standarda, sertifikaciji proizvoda i dobijanju BDS i usluga savetovanja/obuke.
Procena prijave za dodelu Programa odgovarajućih grantova će biti izvršena u skladu sa Priručnikom za grantove Svetske banke (GM).

Podnosioci prijava će morati da ispune sledeće kriterijume podobnosti za prijavu za Program odgovarajućih grantova:

- Podnosilac prijave je poslovno pravno lice, inkorporisano u skladu sa važećim/aktuelnim kosovskim Zakonom o poslovnim organizacijama, registrovano u Kosovskoj agenciji za registraciju preduzeća (KBRA),sa sedištem na Kosovu;
- Pristup BDS prijavama poslovnim udruženjima registrovanim u skladu sa važećim zakonima na Kosovu koji regulišu nevladine organizacije (NVO-ovi);
- Podnosilac prijave je iz privatnog sektora MSP-ova (sa većinom privatnog vlasništva);
- Podnosilac prijave radi na Kosovu najmanje dve godine;
- Podnosilac prijave je izvozni MSP ili ima izvozni potencijal, ili je iz izvozno orijentisanih industrija/sektora;
- Većina vlasništva podnosioca prijava se nalazi na Kosovu;
- Podnosilac prijave mora biti direktno odgovoran za sprovođenje projekta, a ne delovati kao posrednik;
- Aktivnost podnosioca prijave/kompanije mora biti u skladu sa nacionalnim zakonodavstvom o životnoj sredini. Takođe podnosilac prijave treba spomenuti u predlogu projekta da njegova aktivnost nema negativan uticaj na životnu sredinu.

Podnosioci prijave tokom procesa prijave su obavezni da podnesu predlog projekta (uključujući detaljni poslovni plan i budžet projekta) koristeći priložene obrasce. Zahtev mora sadržavati sledeće dokumente:

1.1. Obrazac prijave treba da se pošalje online (*online portal KIESA-e*);
1.2. Predlog projekta uključuje: poslovni plan, svrhu, projektne aktivnosti, finansijske troškove, kao i raspored sprovođenja projekta i organizacionu strukturu podnosioca prijave;
1.3. Izjava pod zakletvom, koja treba da sadrži izjavu da nisu primljena finansijska sredstva iz drugih izvora finansiranja za istu aktivnost ili, u slučaju da su primljena takva finansijska sredstva, izjavu da su sve obaveze iz prethodne finansijske podrške ispunjene, ako su ostvarene koristi iz javnih izvora MTI-a u poslednje dve godine (dokazano izjavom pod zakletvom) (*preuzeti sa veb stranice*).
1.4. Potvrda o registraciji preduzeća sa svim pratećim informacijama u skladu sa zahtevima zakonodavstva na snazi u Republici Kosovo; Sertifikat o registraciji preduzeća je potreban u slučaju podnošenja prijave poslovnog udruženja.
1.5. Potvrda o fiskalnom broju (ne odnosi se na preduzeća koja imaju i poslovni registarski broj i fiskalni broj na istoj potvrdi);
1.6. Poreska potvrda kojom se potvrđuje da podnosilac prijave nema neplaćeni poreski dug ili druge poreske obaveze, ili je zaključio ugovor o poravnanju dugova sa PUK-om; (ne stariji od 6 meseci).
1.7. Kopija lične karte lica na čije ime je podnosilac prijave registrovan;
1.8. Dokaz da podnosilac zahteva nije pod stečajem ili pod nasilnom sudskom upravom, izdat od strane Osnovnog suda. Potrebna je originalna kopija koja nije starija od 30 dana [1]
1.9. Dokaz o aktivnom bankovnom računu podnosioca prijave u jednoj od banaka licenciranih kod Centralne banke Kosova, kao i izveštaj iz banke za prethodnu godinu [2].
1.10. Ovlašćenje koje dozvoljava Jedinici za upravljanje Grantom da izvrši sve provere i pregled informacija predstavljenih u prijavi;
1.11. CV ključnog osoblja koje će učestvovati u projektu (maksimalno tri).
1.12. Ako se ovlašćena osoba razlikuje od vlasnika podnosioca prijave, molimo priložite pismeno ovlašćenje;

Imajte na umu da će u odsustvu bilo kojeg od gore navedenih dokumenata, podnosilac zahteva biti diskvalifikovan i neće se dalje razmatrati u pogledu određenih kriterijuma navedenih u nastavku

Kriterijumi procene:

Prijave će se ocenjivati na osnovu sledećih kriterijuma i bodova (ukupni rezultat: 100):

1.	Profil upravljanja i učinak kompanije	20
2.	Predlog projekat	20
3.	Tržišni potencijal za izvoz, uključujući nove proizvode	20
4.	Metodologija upravljanja rizikom	20
5.	Način korišćenja sredstava, budžeta i sufinansiranje projekta	20

Napomena:

- *Samo projekti koji dobiju više od 65 (šezdeset i pet) bodova će se uzeti u obzir za Program odgovarajućih grantova.*
- *Žene preduzetnice koje će se prijaviti za Program odgovrajućih grantova će biti ocenjene sa 10 bonus bodova.*

Način finansiranja:

Dobijanje standarda i sertifikacija proizvoda definisani su kao grantovi za sufinansiranje troškova MSP-ova za dobijanje međunarodnih standarda i sertifikata. Sredstva koja će biti obezbeđena od strane Programa odgovarajućih grantova će pokrivati maksimalno 60%, ili u novčanom iznosu do 46,800 evra. Podnosilac prijave bi obezbedio najmanje 40 procenata troškova projekta.

Usluge poslovnog razvoja i obuke su definisane kao grantovi za sufinansiranje troškova MSP-ova za mogućnost stručnog usavršavanja zaposlenih u MSP-ovima. Finansiranje koje će biti odobreno od strane Programa odgovarajućih grantova će pokriti maksimalno 60%, ili u novčanom iznosu do 25,000 evra. Grupna obuka ili obuka organizovana kroz poslovna udruženja finansiraće se u gotovini u iznosu od 25.000 evra. Individualna obuka se finansira u najvišem iznosu od 5.000 evra.

Program odgovarajućih grantova diskvalifikuje podnosioce prijava za sledeće aktivnosti:

- Kompanije koje su ogranci (u punom vlasništvu ili većinskom vlasništvu) velikog preduzeća
- Trgovina divljim životinjama i proizvodima divlje faune i flore.
- Proizvodnja, distribucija i prodaja zabranjenih pesticida i herbicida
- Ribolov sa mrežom u vodenom okruženju
- Proizvodnja, obrada i odlaganje radioaktivnih proizvoda
- Konzervacija, tretman i odlaganje opasnog otpada
- Proizvodnja proizvoda koji sadrže azbest
- Nuklearni reaktori i njihovi delovi
- Sirovi ili obrađeni duvan, uključujući opremu
- Proizvodnja vatrenog oružja
- Destilovani alkohol za konzumaciju

Dodatna objašnjenja:

- ✓ Broj korisnika će biti ograničen u zavisnosti od budžetskih ograničenja.
- ✓ Trajanje projekta ne bi trebalo da bude duže od 12 meseci, osim ako je drugačije dogovoreno u sporazumu potpisanom između strana ugovornica.
- ✓ Preduzeća korisnici treba da izaberu konsultante za komponentu usluga i obuke za razvoj poslovanja.
- ✓ Korisnik treba da izabere telo/instituciju za izdavanje potvrde, akreditovanu i međunarodno priznatu, za komponentu dobijanja standarda i sertifikacije proizvoda.
- ✓ PDV je neprihvatljiv trošak za preduzeća koja prijavljuju PDV.
- ✓ Jedno preduzeće ili poslovno udruženje može podneti prijavu za najviše tri projekta u okviru Programa odgovarajućih grantova. Ukupan iznos svih projekata za MSP ili poslovno udruženje ne može biti veći od 50.000 evra.

Period prijave:

Obaveštenje o javnom pozivu objavljuje se na veb stranici Ministarstva trgovine i industrije *mti.rks-gov.net* i na veb stranici agencije KIESA *kiesa.rks-gov.net*. Subjekti koji žele da se prijave za javni poziv moraju izraziti svoj interes slanjem prijava putem Online portala KIESA-e https://kiesaportal.rks-gov.net/login, kao i u štampanoj verziji Kancelariji za projekte Svetske banke (CERP) koja se nalazi u okviru MTI-a, a koja će razmotriti mogućnost u slučajevima kada on-line prijava nije izvodljiva.

Rok za iskazivanje interesa je 20.04.2019.

Dodatne informacije i objašnjenja mogu se dobiti na e-mail info.mgp-cerp@rks-gov.net mimoza.ramadani@rks-gov.net ili kontakt broj 038 200 36 645 najkasnije do on 20.04.2019

[1] Ovo se odnosi na korisnika, a podnosi se pre potpisivanja ugovora.
[2] Dostaviti obračun prometa.

AGJENCIA KOSOVARE E PRIVATIZIMIT
KOSOVSKA AGENCIJA ZA PRIVATIZACIJU
PRIVATISATION AGENCY OF KOSOVO

Rr. Agim Ramadani, Nr.23, 10000 Prishtinë, Kosovë
Tel: ++381 38 500 400, Faks: ++ 381 38 248 076, E-mail: info@pak-ks.org, web: www.pak-ks.org

NJOFTIM PUBLIK

PËR TRANSFROMIMIN [PRIVATIZIMIN] E PRONËS SHOQËRORE
PËRMES NEGOCIMIT TË DREJTË PËR DREJTË

Njoftohen palët e interesuara [subjekt fizik dhe/ose juridik] se Bordi i Drejtorëve të Agjencisë Kosovare të Privatizimit, me Vendimin Nr. BD 112/22, datë 30 Janar 2019, ka miratuar *Rregulloren për shitjen e aseteve të caktuara të ndërmarrjeve shoqërore me negocim direkt*. Rregullorja në rastin konkret përbën akt nënligjor të Agjencisë, e cila ka të bëje me shqyrtimin e aseteve me natyrë specifike të cilat evidentohen në emër të ndërmarrjeve shoqërore përderisa të njëjtat, në kuptim të Ligjit Për Agjencinë Kosovare të Privatizimit, përfshihen nën juridiksionin e kësaj Agjencie.

Bordi i Drejtorëve mori një vendim të tillë, duke pasur parasysh faktin se ndaj ndërmarrjeve shoqërore dhe/ose aseteve të tyre, vazhdojnë të evidentohen një numër i konsiderueshëm i pretendimeve pronësore me natyrë potencialisht kontestuese, përderisa konstatimi i vlefshmërisë së këtyre pretendimeve kërkon një masë të konsiderueshme të kohës dhe punës profesionale.

Duke ju referuar nenit 15 të Ligjit për Agjencinë Kosovare të Privatizimit, Bordi i Drejtorëve ka kompetencë që në harmoni me legjislacionin në fuqi, ti shqyrtoj të gjitha ato kërkesa dhe/ose pretendime me natyrë specifike, të cilat kualifikohen si të tilla kurse paraqesin pengesë në procesin e transformimit pronësor.

Agjencia inkurajon subjektet e ndryshëm (fizik dhe/ose juridik), se kanë të drejtë ta iniciojnë procesin e negocimit direkt me Agjencinë, nëse paraprakisht konstatohet se pretendimet e tyre kualifikohen si raste specifike (baza juridike e pretendimeve, natyra, komplekse e çështjes, origjina e pretendimeve e tjera, sipas Rregullores së cituar si më sipër) dhe ju referohen pasurive të ndonjë ndërmarrje shoqërore e cila sipas legjislacionit në fuqi, bije nën administrimin e këtij Institucioni.

Në pajtim me legjislacionin në fuqi, inicimi i procedurës administrative për çështjet e shpjeguara si më sipër, bëhet sipas detyrës zyrtare të Agjencisë në emër dhe për llogari të ndërmarrjeve shoqërore dhe me kërkesën e palëve të interesuara, të cilat në Zyrat Rajonale dhe/ose në faqen zyrtare të Agjencisë mund të pajisen me Formularin e kërkesës për inicimin e procedurës i cili përmban elementet qenësore të kërkesës dhe disa nga udhëzimet parimore.

Për mbështetje, këshilla dhe shpjegime eventuale qytetarët kanë të drejtë ti drejtohen Zyrave Rajonale dhe/ose Zyrës Qendrore të Agjencisë, kurse kërkesa e kompletuar dorëzohet drejtë për drejtë në Zyrën Rajonale në territorin e së cilës gjendet patundshmëria.

Republika e Kosovës – Republika Kosova – Republic of Kosova
KOMUNA JUNIK – OPŠTINA JUNIK– MUNICIPALITY OF JUNIK

Zyra e Kryetarit
Datë:20.12.2018
Junik

Në bazë të Ligjit Nr.03/L-149 mbi Shërbimin Civil të Republikës se Kosovës nenit 11, paragrafi 1, neni 18 paragrafi 1 dhe 3, dhe Rregullores Nr.02/2010 për Procedurat e Rekrutimit mbi Shërbim Civil, neni 3 paragrafi 1 dhe 2, Komuna e Junikut Shpall këtë:

K O N K U R S I B R E N D S H E M

Institucioni:	**Komuna e Junikut**
Drejtoria:	**Drejtoria për Arsim, Kulturë, Rini e Sport.**
Titulli i vendit të punës:	**Zyrtar i Lartë i Arsimit (1 nëpunës)**
Kategoria funksionale/Grada:	**Koeficienti- 8**
Numri i referencës:	**RN00004172**
Lloji i pozitës:	**I karrierës**

Detyrat dhe përgjegjësitë:
1. Analizon legjislacionin, politikat dhe procedurat lidhur me arsimin e mesëm të lartë dhe rekomandon përmirësime me qëllim të ofrimit të shërbimeve dhe produkteve cilësorë si dhe zhvillimin dhe realizimin e reformave arsimore;
2. Harton dhe zhvillon legjislacionin, politikat, strategjitë dhe procedurat standarde si dhe përcakton dokumentacionin shkollor për arsimin e mesëm;
3. Harton dhe zhvillon planet e punës në pajtim me mbikëqyrësin për zbatimin e detyrave të përcaktuara në bazë të objektivave dhe jep rekomandime lidhur me realizimin e këtyre objektivave;
4. Identifikon dhe analizon nevojat për trajnime në arsimin e përgjithshëm dhe koordinon punën me zyrën e trajnimeve për organizimin e trajnimeve për e mësimdhënësit;
5. Kryen edhe detyra tjetër në përputhje me ligjet dhe rregulloret të cilat mund të kërkohen në mënyrë të arsyeshme kohë pas kohe nga mbikëqyersi;
6. Mbështet dhe këshillon institucionet e arsimore për përmirësimin e infrastrukturës shkollore dhe gjithëpërfshirjen e nxënësve në arsimin e mesëm;
7. Mbikëqyr zbatimin e legjislacionit dhe strategjive për arsimin e mesë dhe harton raporte periodike për procesin e zbatimit të legjislacionit dhe strategjive;
8. Monitoron mbarëvajtjen, dhe zhvillimin e edukimit dhe arsimimit dhe rekomandon përmirësime me qëllim të ngritjes së cilësisë së arsimit ;

Kushtet e pjesëmarrjes ne rekrutim: Të drejte aplikimi kane të gjithë shtetasit e Republikës se Kosovës të moshës madhore të cilët kane zotësi për të vepruar, kane përgatitjen e nevojshme shkollore dhe aftësi fizike qe kërkohet për pozitën përkatëse.
Procedurat e konkurrimit: Konkurrimi është i hapur për të gjithë kandidatet e interesuar.
Shkollimi i kërkuar : Diploma universitare, Fakulteti i Edukimit, Filozofik, Filologjik, minimum 3 vite përvojë pune profesionale.
Marrja dhe dorëzimi i aplikacioneve: Aplikacionet merren dhe dorëzohen ne ndërtesën e Komunës pranë: **Zyrës Pritëse.**
Konkursi mbetet i hapur 7 dite nga dita e publikimit nga data: **20-12-2018 deri 26-12-2018** .
Aplikacionit i bashkëngjitet kopja e dokumentacionit mbi kualifikimin: Ekstraktin e lindjes, përvojën e punës, Certifikata të trajnimeve nëse ka, Letërnjoftimi i Republikës se Kosovës, Certifikata Shëndetësore dhe dokumentacione tjera për këtë pozite.Kandidatet të cilët përzgjidhen ne listën e ngushte për interviste njoftohen me shkrim ose ne telefon ne afat ligjor, kandidatet janë të obliguar qe të sjellin me vete dokumentet origjinale mbi kualifikimin, trajnimet dhe të gjitha ato dokumente të cilat janë dorëzuar ne aplikacion, dhe të cilat duhet të verifikohen nga Komisioni intervistues.
"Shërbimi Civil i Kosovës u shërben të gjithë banorëve të Kosovës dhe mirëpret aplikimet nga femrat dhe meshkujt e të gjitha komuniteteve të Kosovës".

Udhëheqësja e personelit
Venera Shala

AGJENCIA KOSOVARE E PRIVATIZIMIT
KOSOVSKA AGENCIJA ZA PRIVATIZACIJU
PRIVATISATION AGENCY OF KOSOVO

Ul. Agim Ramadani, br.23, 10000 Priština, Kosovo
Tel: ++381 38 500 400, Faks: ++ 381 38 248 076, E-mail: info@pak-ks.org, web: www.pak-ks.org

JAVNO SAOPŠTENJE

ZA TRANSFORMACIJU [PRIVATIZACIJU] DRUŠTVENE SVOJINE
DIREKTNIM PREGOVORIMA

Obaveštavaju se zainteresovane stranke [fizička i/ili pravna lica] da je Odbor Direktora Kosovske Agencije za Privatizaciju 30 januar 2019 donelo odluku br. 112/22 i time odobrilo *Uredbu za prodaju određene imovine društvenih preduzeća direktnim pregovorima*. U konkretnom slučaju, uredba predstavlja podzakonski akt Agencije, za razmatranje imovine specifične prirode koje se vode na ime društvenih preduzeća, dok se iste na osnovu Zakona za Kosovsku Agenciju za Privatizaciju spadaju pod nadležnost ove Agencije.

Odbor direktora je donelo dotičnu odluku imajući u vidu činjenicu da za društvena preduzeća i/ili njihove imovine nastavlja evidentiranje značajnog broja vlasničkih potraživanja kao potencijalni sporovi, dok ustanovljavanje punovažnosti ovih potraživanja zahteva značajno vreme i profesionalnog rada.

Na osnovu člana 15 zakona za Kosovsku Agenciju za Privatizaciju, Odbor Direktora ima nadležnost da na osnovu zakona u snazi, razmatra sve zahteve i/ili potraživanja scpecificne prirode koja se klasifikuju kao takva dok predstavljaju prepreku u procesu vlasničke transformacije.

Agencija ohrabruje razna lica (fizička i/ili pravna) da imaju pravo da pokrenu proces direktnih pregovora sa ovom Agencijom ako se prethodno ustanovi da se njihova potraživanja klasifikuju kao specifični slučajevi (pravna osnova potraživanja, vrsta, složenost pitanja, poreklo potraživanja i ostalo, na osnovu gorenavedene Uredbe) i osvrću se na imovine nekog društvenog preduzeća koja na osnovu zakona na snagu spada pod nadležnost ove Institucije.

U skladu sa zakonom na snagu, iniciranje administrativne procedure za gore navedena pitanja se vrši na osnovu službene dužnosti Agenciej na ime i za račun društvenog preduzeća i uz zahtev zainteresovanih strana, koje uz pomoć regionalnih kancelarija i/ili službene stranice agencije mogu uzeti formular zahteva za iniciranje procedure koji sadrži osnovne elemente zahteva kao i neka osnovna uputstva.

Podrške radi, saveta i eventualnih razjašnjenja, građani imaju pravo da se obrate regionalnim kancelarijama i/ili glavnom sedištu Agencije, dok se popunjeni zahtev podnosi direktno u Regionalnoj kancelariji na cijoj teritorije se nalaze predmentna nekretnina.

REPUBLIKA E KOSOVËS REPUBLIC OF KOSOVA – REPUBLIKA KOSOVO
KOMUNA E JUNIKUT MUNICIPALITY OF JUNIK – OPŠTINA JUNIK

Komuna e Junikut
Nr.I-180/02
Datë: 20.03.2019

Bazuar në nenin 8 të Ligjit i Punës Nr. 03/L-212, si dhe në mbështetje të Udhëzimit Administrativ (MPMS) Nr.07/2017, për Rregullimin e Procedurave të Konkursit në Sektorin Publik, Komuna e Junikut shpallë:

KONKURS

Për pranim në marrëdhënie pune:

1. **Infermier/e - numri i kërkuar 1 (Një).**

Orari i punës i plotë (Deri në kthimin e nëpunëses nga pushimi i lehonisë).

Paga: E përcaktuar me buxhetin e Kosovës

Kushtet: Kualifikimi nga dega përkatëse.

Dokumentet e kërkuara: Diploma mbi kualifikimi ne kryer nga dega përkatëse, licenca e punës, certifikata e lindjes, certifikata e shtetësisë, certifikata që nuk jeni nen hetime, vërtetim i punësimit si dhe dokument identifikimi.

Kushtet e pjesëmarrjes në rekrutim: Të drejtë aplikimi kanë të gjithë shtetasit e Republikës së Kosovës të cilët kanë zotësi të plotë për të vepruar, kanë mbaruar shkollimin adekuat dhe kanë aftësinë profesionale për kryerjen e detyrave.

Procedurat e konkurimit: Konkurimi është i hapur për të gjithë kandidatët e interesuar. Konkursi mbetet i hapur 15 dit pas publikimit në mjetet e informimit. Aplikacionet e dërguara pas datës së mbylljes së konkursit dhe kërkesat e pakompletuara nuk do të pranohen.

Kandidatët e interesuar mund t`i marrin aplikacionet për ç`do ditë pune në ndërtesën e komunës së Junikut në Zyrën për shërbim me qytetarë.

REPUBLIKA E KOSOVËS
KOMUNA DRENAS
Zyra e Kryetarit
Udhëheqësi i Personelit
01Nr. 111- 15062 dt. 19.03 2019

Në bazë të nenit 11 paragrafi 1,nenit 18, paragrafi 1 të Ligjit Nr.03/L-149 të Shërbimit Civil të Republikës së Kosovës,Ligjit nr.04/l-032 Për Arsimin Parauniversitar në Republikën e Kosovës,Ligjit nr.03/L-068 Për Arsimin në Komunat e Republikës së Kosovës dhe në bazë të nenit 2 paragrafi 7 të Udhëzimit Administrative të MASHT-it,nr.08/2014 për procedurat dhe kriteret e zgjedhjes së Drejtorit dhe Zv.Drejtorit të institucionit edukativo-arsimor dhe aftësues, Sektori i Burimeve Njerëzore, Komuna e Drenasit, shpallë këtë:

SHPALLJE E KONKURSIT
PËR PLOTËSIMIN E POZITËS SË PUNËS

DREJTORIA E ARSIMIT

I.Titulli i vendit të punës: **Drejtor shkolle fillore të mesme të Ulët (SHFMU)**
„ Bajram Curri" Nekoc .

Lloji i vendit të punës: **Me mandat**
Numri i Pozitave : **1 (një) pozitë**
Kategoria Funksionale: **Nivel drejtues**
Koeficienti: **7.8**
Kohëzgjatja e emërimit: **Katër (4) vjet**

Qëllimi i vendit të punës:

Udhëheqja,menaxhimi dhe mbikëqyrja e institucionit edukativo-arsimor

DETYRAT KRYESORE TË PUNËS:

- Menaxhimin dhe administrimin e përgjithshëm të institucionit;
- Hartimin e planit vjetor të punës dhe planit zhvillimor të institucionit,të cilin e miraton Këshilli drejtues i shkollës;
- Kordinimin dhe bashkëpunimin me aktivet profesionale për ndarjen e normave dhe orëve për mësimëdhënës/edukatorë,caktimin e kujdestarëve të klasave, kujdestarëve të dites si dhe kërkon raportim prej tyre;
- Caktimin e detyrave për zgjedhjen,vlerësimin,disiplinën dhe çështjet të tjera që kanë të bëjnë me mësimdhënësit dhe punëtorët tjerë edukativo-arsimor,konform legjislacionit në fuqi si dhe caktimi dhe shqiptimi I masave ndaj nxënësve;
- Mentorimin dhe monitorimin e orëve mësimore si dhe vlërsimin e performancës së mësimdhënësve dhe stafit tjetër administrativ-teknik,në mënyrë objektive,për çdo vit shkollor,duke e vendosur një kopje të këtij vlerësimi në dosjen e secilit punëtor dhe përgadit një raport të përgjithshëm me rekomandime për DKA-në;
- Pjesëmarrjen në panelin për pranimin e kuadrit në shkollë;
- Nxjerrjen e vendimeve për themelimin e komisioneve të ndryshme në interes të shkollës;
- Kryerjen e detyrave tjera të ngarkuara nga ana e DKA-së dhe obligimet e përcaktuara me akte tjera normative.

Kushtet:

- Të jenë shtetas të Republikës së Kosovës;
- Të kenë të kryer së paku arsimin universitar të nivelit themelor (së paku kualifikimin prej 240 ECTS/4 vite të shkollimit universitar) nga profilet e pranueshme për pozitën e mësimdhënësit sipas Udhëzimit për licencimin e mësimdhënësve dhe normativit mbi punësimin e kuadrit mësimor dhe rregullativës tjetër ligjore;
- Të kenë licencë të rregullt të mësimdhënësit dhe ata që janë në procedurë të licencimit;
- Të kenë të përfunduar me sukses një program të akredituar të kualifikimit profesional për udhëheqje, administrim ose menaxhim **e noterizuar ose e vërtetuar;**
- Të kenë së paku 3 vite përvojë pune në arsim ose në institucione të arsimit;

Aplikacioni duhet të përmbajë:

- Dokumetet personale(certifikatën e lindjes dhe letërnjoftimi ose pasaporta);
- Diplomën e kualifikimit (ose certifikat) **e noterizuar ose e vërtetuar** ;
- Certifikatat e trajnimeve të përfunduara;
- Dëshmi se ka licencë të mësimdhënësit ose që është në procedurë të licencimit;
- Dëshmi të përvojës së punës në arsim;
- Portfolion profesionale (sipas udhëzimeve në shtojcën G të UA 08/2014);
- Letër reference nga një institucion publik-kredibil (si MASHT, DKA, Këshilli Drejtues i shkollës, punëdhënësi paraprak, institucionet e arsimit të lartë). Letrat e referencës duhet të kenë përmbajtje dëshmuese për punën dhe angazhimet paraprake;
- Planin zhvillimor të institucionit edukativo-arsimore dhe aftësuese për të cilin konkuron (së paku 10 faqe tekst me hapësirë 1.5, fonti i shkronjave Arial madhësia 12) sipas udhëzimeve të MASHT;.
- Çertifikatën shëndetësore të lëshuar nga një institucion publik shëndetësor me të cilën dëshmohet gjendja shëndetësore e kandidatit - origjinale;
- Dëshminë se nuk është nën hetime - origjinale.

Data e shpalljes së konkursit 19 /03/2019 deri me dt. 02/04/2019

Aplikacioni për konkurim merret në zyrën e DKA-së, kati i parë, sporteli nr. 10-12, Formularët të plotësohën rrjedhshëm në gjuhën shqipe dhe me shkronja të mëdha të shtypit.
Dokumentacioni i kompletuar, dorëzohet në arkivin komunal, ndërsa dokumentet e pakompletuara dhe ato që arrijnë pas afatit të konkurimit nuk do të shqyrtohën.
Konkursi mbetet i hapur 15 (pesëmbëdhjetë) ditë nga data e shpalljes në në shtypin ditor dhe në medie elektronike.

U.D.Udhëheqëse e Personelit
Hanumshahe Shabani

REPUBLIKA E KOSOVËS
KOMUNA DRENAS
Zyra e Kryetarit
Udhëheqësi i Personelit
01Nr. 111- 15061 dt. 19.03 2019

Në bazë të nenit 11 paragrafi 1,nenit 18, paragrafi 1 të Ligjit Nr.03/L-149 të Shërbimit Civil të Republikës së Kosovës,Ligjit nr.04/l-032 Për Arsimin Parauniversitar në Republikën e Kosovës,Ligjit nr.03/L-068 Për Arsimin në Komunat e Republikës së Kosovës dhe në bazë të nenit 2 paragrafi 7 të Udhëzimit Administrative të MASHT-it,nr.08/2014 për procedurat dhe kriteret e zgjedhjes së Drejtorit dhe Zv.Drejtorit të institucionit edukativo-arsimor dhe aftësues, Sektori i Burimeve Njerëzore, Komuna e Drenasit, shpallë këtë:

RISHPALLJE E KONKURSIT
PËR PLOTËSIMIN E POZITËS SË PUNËS

DREJTORIA E ARSIMIT

I.Titulli i vendit të punës: **Drejtor shkolle fillore të mesme të Ulët (SHFMU)**
„ Gani Elshani" Kroikovë .

Lloji i vendit të punës: **Me mandat**
Numri i Pozitave : **1 (një) pozitë**
Kategoria Funksionale: **Nivel drejtues**
Koeficienti: **7.8**
Kohëzgjatja e emërimit: **Katër (4) vjet**

Qëllimi i vendit të punës:

Udhëheqja,menaxhimi dhe mbikëqyrja e institucionit edukativo-arsimor

DETYRAT KRYESORE TË PUNËS:

- Menaxhimin dhe administrimin e përgjithshëm të institucionit;
- Hartimin e planit vjetor të punës dhe planit zhvillimor të institucionit,të cilin e miraton Këshilli drejtues i shkollës;
- Kordinimin dhe bashkëpunimin me aktivet profesionale për ndarjen e normave dhe orëve për mësimëdhënës/edukatorë,caktimin e kujdestarëve të klasave, kujdestarëve të dites si dhe kërkon raportim prej tyre;
- Caktimin e detyrave për zgjedhjen,vlerësimin,disiplinën dhe çështjet të tjera që kanë të bëjnë me mësimdhënësit dhe punëtorët tjerë edukativo-arsimor,konform legjislacionit në fuqi si dhe caktimi dhe shqiptimi I masave ndaj nxënësve;
- Mentorimin dhe monitorimin e orëve mësimore si dhe vlërsimin e performancës së mësimdhënësve dhe stafit tjetër administrativ-teknik,në mënyrë objektive,për çdo vit shkollor,duke e vendosur një kopje të këtij vlerësimi në dosjen e secilit punëtor dhe përgadit një raport të përgjithshëm me rekomandime për DKA-në;
- Pjesëmarrjen në panelin për pranimin e kuadrit në shkollë;
- Nxjerrjen e vendimeve për themelimin e komisioneve të ndryshme në interes të shkollës;
- Kryerjen e detyrave tjera të ngarkuara nga ana e DKA-së dhe obligimet e përcaktuara me akte tjera normative.

Kushtet:

- Të jenë shtetas të Republikës së Kosovës;
- Të kenë të kryer së paku arsimin universitar të nivelit themelor (së paku kualifikimin prej 240 ECTS/4 vite të shkollimit universitar) nga profilet e pranueshme për pozitën e mësimdhënësit sipas Udhëzimit për licencimin e mësimdhënësve dhe normativit mbi punësimin e kuadrit mësimor dhe rregullativës tjetër ligjore;
- Të kenë licencë të rregullt të mësimdhënësit dhe ata që janë në procedurë të licencimit;
- Të kenë të përfunduar me sukses një program të akredituar të kualifikimit profesional për udhëheqje, administrim ose menaxhim **e noterizuar ose e vërtetuar;**
- Të kenë së paku 3 vite përvojë pune në arsim ose në institucione të arsimit;

Aplikacioni duhet të përmbajë:

- Dokumetet personale(certifikatën e lindjes dhe letërnjoftimi ose pasaporta);
- Diplomën e kualifikimit (ose certifikat) **e noterizuar ose e vërtetuar** ;
- Certifikatat e trajnimeve të përfunduara;
- Dëshmi se ka licencë të mësimdhënësit ose që është në procedurë të licencimit;
- Dëshmi të përvojës së punës në arsim;
- Portfolion profesionale (sipas udhëzimeve në shtojcën G të UA 08/2014);
- Letër reference nga një institucion publik-kredibil (si MASHT, DKA, Këshilli Drejtues i shkollës, punëdhënësi paraprak, institucionet e arsimit të lartë). Letrat e referencës duhet të kenë përmbajtje dëshmuese për punën dhe angazhimet paraprake;
- Planin zhvillimor të institucionit edukativo-arsimore dhe aftësuese për të cilin konkuron (së paku 10 faqe tekst me hapësirë 1.5, fonti i shkronjave Arial madhësia 12) sipas udhëzimeve të MASHT;.
- Çertifikatën shëndetësore të lëshuar nga një institucion publik shëndetësor me të cilën dëshmohet gjendja shëndetësore e kandidatit - origjinale;
- Dëshminë se nuk është nën hetime - origjinale.

Data e shpalljes së konkursit 19 /03/2019 deri me dt. 02/04/2019

Aplikacioni për konkurim merret në zyrën e DKA-së, kati i parë, sporteli nr. 10-12, Formularët të plotësohën rrjedhshëm në gjuhën shqipe dhe me shkronja të mëdha të shtypit.
Dokumentacioni i kompletuar, dorëzohet në arkivin komunal, ndërsa dokumentet e pakompletuara dhe ato që arrijnë pas afatit të konkurimit nuk do të shqyrtohën.
Konkursi mbetet i hapur 15 (pesëmbëdhjetë) ditë nga data e shpalljes në në shtypin ditor dhe në medie elektronike.

U.D.Udhëheqëse e Personelit
Hanumshahe Shabani

Republika e Kosovës
Republika Kosova-Republic of Kosovo
Qeveria –Vlada-Government

Ministria e Infrastrukturës dhe Transportit
Ministarstvo Infrastrukture i Transporta
Ministry of Infrastructure and Transportation

SHPALLJA E REKRUTIMIT
Oglas za regrutiranje

Institucioni: **Ministria e Infrastrukturës dhe Transportit**
Institucija: **Ministarstvo Infrastrukture i Transporta**

Institucioni/institucija_____MIT/MIT_____kërkon të punësojë (titullin e pozitës) në (departamentin/drejtoratin/divizionin,njësinë)e /želi da regrutuje (naziv posla u odeljenju/direkciji,diviziji ili sektoru**)** **Departamenti i Inspektimit/ Departman Inspekcije**

Titulli i vendit të punës /Naziv radnog mesta: **Zyrtar/e Administrativ/e/ Administrativni službenik/ca**

Kategoria funksionale dhe grada e vendit të punës?

Niveli profesional 1 grada 10 (BKK 6), Funkcionalna kategorija i stepen radnog mesta/ Nivo upravlanja 1-stepen 10 (BKK 6),

Numri i referencës së vendit të punës/Broj radnog mesta/ RN00004509

(Shënoni saktësisht por me pak fjale detyrat dhe përgjegjësitë kryesore)/(Naznačite tačno i kratkim rečima glavne odgovornosti**):**

- Në bashkëpunim me mbikëqyrësin dhe zyrtarin e lartë harton planet e punës për zbatimin e detyrave të përcaktuara në bazë të objektivave dhe jep rekomandime lidhur me realizimin e këtyre objektivave:
- Ndihmon në vlerësimin e proceseve dhe procedurave të brendshme dhe rekomandon ndryshime dhe përmirësime me qëllim të rritjes së efikasitetit dhe cilësisë së punës;
- Merr pjesë në hartimin, zhvillimin e procedurave dhe dokumenteve tjera si dhe mbikëqyrjen e zbatimit të tyre në fushën profesionale specifike brenda afateve kohore të caktuara.
- Organizon dhe lehtëson takime, konferenca dhe ngjarje të tjera të veçanta, koordinon dhe merr pjesë në mbledhjet e komisioneve sipas rastit;
- Ofron ndihmë dhe mbështetje në zgjidhjen e problemeve, planifikimin dhe menaxhimin e projekteve, si dhe zhvillimin dhe zbatimin e qëllimeve dhe objektivave të përcaktuara të njësisë organizative;
- Kryen hulumtime dhe analiza mbi çështjet, temave të caktuara nga mbikëqyrësi ose stafi i nivelit të lartë profesionale dhe përgatit shkresa, raporte;
- Komunikon brenda institucionit dhe jashtë tij për shkëmbim të informatave në fushat e interesit të përbashkët si dhe ofron përkrahje në fushën specifike profesionale për stafin e nivelit më të lartë profesional sipas kërkesës;
- Kryen edhe detyra tjetër në përputhje me ligjet dhe rregulloret të cilat mund të kërkohen në mënyrë të arsyeshme kohë pas kohe nga mbikëqyrësi;

- U saradnji sa nadzornikom i višim službenikom, izrađuje planove rada za sprovođenje dužnosti koje su utvrđene na osnovu ciljeva i daje preporuke u pogledu postizanja ovih ciljeva:
- Pomaže u procesu unutrašnjih procesa i procedura i preporučuje izmene i poboljšanja radi povećanja efikasnosti i kvaliteta rada;
- Učestvuje u izradi, razvijanju procedura i drugih dokumenata i nadzoru nad njihovom sprovodenju u specifičnoj profesionalnoj oblasti u utvrdenim vremenskim rokovima.
- Organizuje i olakšava sastanke, konferencije i druge posebne događaje, koordinira i učestvuje na sastancima komisija po potrebi;
- Pruža pomoć i podršku u rešavanju problema, planiranju i upravljanju projektima, kao i razvoju i sprovodenju utvrdenih ciljeva organizacione jedinice;
- Sprovodi istraživanja i analize o pitanjima, temama koje utvrđuje nadzornik ili osoblje višeg stručnog nivoa i priprema dopise, izveštaje ,
- Komunicira unutar i izvan institucije radi razmene informacija u oblastima od zajedničkog interesa i pruža podršku u specifičnoj stručnoj oblasti za osoblje višeg stručnog nivoa, na zahtev;
- Obavlja i druge dužnosti u skladu sa zakonima i uredbama koje nadzornik povremeno može opravdano zahtevati;

Kushtet e pjesëmarrjes në rekrutim - Uslovi za učešće na regrutaciji

(Shënoni kushtet për pjesëmarrje në procesin e rekrutimit sipas ligjit për shërbimin civil/Navedite uslove za učešće u procesu regrutacije po Zakonu Javne Službe/

Procedurat e konkurrimit-Procedure konkurisanja
Shënoni nëse procedura e konkurrimit është e hapur për kandidatë të jashtëm si dhe nëpunës civilë ekzistues ose nëse është procedurë e brendshme vetëm për nëpunës civilë ekzistues - Navedite da li je procedura konkurisanja javna za spoljne kandidate, ili da li je procedura interna samo za postojeće civilne službenike

Procedura e konkurrimit është e hapur për gjithë kandidatet te jashtëm si dhe për nëpunës civil/ Procedura konkurisanja je objevljena i za javne sluzbenike koji rade u intitucije .

Shkollimi i kërkuar/Minimum obrazovanja koje se zahteva:
(Shënoni shkollimin që kërkohet realisht për këtë vend pune/(Navedite stepen obrazovanja koje se realno traži za ovo radno mesto)/

- **Diplomë Universitare ose Shkollë e Larte: Ekonomik, Juridik ose Komunikacionit / Univerzitetska Diploma ili Vi a kola: Ekonomski, Pravni i Saobracajni**

Aftësitë,përvoja dhe atributet tjera që kërkohen/Veštine, iskustvo i druge osobine koje se zahtevaju.
(Përshkruaj aftësitë, përvojën dhe vetitë personale të cilat janë të kërkuara dhe të cilat munden më qenë të dëshiruara. Këto duhet të kenë lidhje me punën dhe të jenë objektive./(Opišite sposobnosti, iskustvo i lične osobine koje se zahtevaju kao i one koje su poželjne. One moraju da budu povezane sa radon i da budu objektivne.

- Diplomë universitare pa përvojë ose shkollë e larte dhe së paku dy (2) vite përvojë pune;
- Njohuri profesionale në fushën e administratës;
- Shkathtësi për të organizuar punën e vete dhe për të koordinuar stafin e nivelit administrativ;
- Shkathtësi hulumtuese, analitike, vlerësuese të informacionit;
- Aftësi për përmbushje të detyrave dhe punëve nën presion;
- Shkathtësi kompjuterike të aplikacioneve të programeve (Word, Excel, Power Point, Internetit);.

- Univerzitetska diploma bez iskustva ili vi a škola i najmanje dve (2) godine radnog iskustva.
- Stručno znanje iz oblasti uprave;
- Veštine za organizovanje svog rada i koordinaciju osoblja administrativnog nivoa;
- Istraživačke, analitičke, ocenjivačke veštine informacija.;
- Sposobnost obavljanja dužnosti i poslova pod pritiskom;
- Računarske veštine u aplikacijama programa (Word, Excel, Power Point, Internet);

Aktet ligjore dhe nënligjore që rregullojnë rekrutimin/ Zakonski i podzakonski akti koji regulišu zaposljavanje

(Shënoni një përshkrim të shkurtë të përzgjedhjes dhe të rregulloreve ekzistuese që rregullojnë rekrutimin - Navedite kratak opis izbora i postojećih pravilnika koji regulišu zapošljavanje

Nëpunësit e shërbimit Civil të Republikës së Kosovës i nënshtrohen **Sipas Ligjit për Shërbimin Civil Nr. 03/L-149/Zakona Br.03/L-149 o Javnoj Sluzbi, - Rregullorja nr 21/2012 për Avancimin në Karrierë të Nëpunësve Civilë/ Uredba br. 21/2012 O Napredovanju u Karijeri Civilnih Službenika**
Rregullores nr.02/2010 për procedurat e rekrutimit në Shërbimin Civil të Kosovës dhe standardeve të sjelljes dhe etikes të përshkruara në kodin e mirësjelljes së shërbimit civil/Uredbe br. 02-2010 o procedurama regrutacije u Civilnu Službu Kosova i standardima ponašanja i etikeopisanih u kodeksu ponašanja civilne službe

Kohëzgjatja e emërimit/ Vremenski rok imenovanja:
Kohezgjatja e kontratës PA AFAT - I KARRIERES
(Naznačite ako je imenovanje na odredjeno ili na neodredeno vreme i vremenski rok)/ **Neograničeno, u Karijeri**

Data e mbylljes së konkursit/Datum zatvaranja konkursa:
(Shënoni kohëzgjatjen e konkursit dhe datën e mbylljes/ Naznačite vremenski rok trajanja konkursa i krajni rok)
Nga 20.03.2019 deri 03.04.2019 në ora 16:00/ od 20.03.2019 do 03.04.2019 u 16:00 časova

Paraqitja e kërkesave/Prijeva zahteva
(Shënoni vendin ku dhe kur mund të merren formularët e aplikacionit si dhe vendin ku duhet të dorëzohen dhe adresa e plotë e institucionit pranues) / (Navadite kako i gde se mogu dobiti obrasci za konkurisanje, mesto gde ih treba predati kao i tačna adresa institucije koja će ih primiti)
Ministria e Infrastrukturës dhe Transportit, Rr. Nëna Terezë , Ndërtesa e ish-Gërmisë, kati II – zyra A 204/ Ministrastvo Infrastrukture i Transpota, Trg Majka Tereza, Bivša zgrada Germije, II sprat, kancelarija br. A 204

Kërkesat specifike/ Specifični zahtevi
(Shënoni nëse ka ndonjë kërkesë specifike shëndetësore ose fizike për kryerjen e detyrave të punës, përfshirë kërkesën për vlerësim mjekorë)/(Nevedite ako ima neki specifičan zahtev zdravstvene ili fizičke prirode za izvršavanje radnih obraveza, uključujući zahtev za lekarsko mišljenje).

"Shërbimi Civil i Kosovës ofron mundësi të barabarta të punësimit për të gjithë shtetasit e Kosovës dhe mirëpret aplikacionet nga të gjithë personat e gjinisë mashkullore dhe femërore nga të gjitha komunitetet në Kosovë/Kosovska javnana sluzba pruža jednake uslove zapošljavanja za sve državljane Kosova i prima aplikacije svih lica muškog i ženskog roda iz shih zajednica na Kosovu.

"Komunitetet jo shumicë dhe pjesëtaret e tyre kanë të drejtë për përfaqësim të drejtë dhe proporcional në organet e shërbimit civil të administratës publike qendrore dhe lokale, siç specifikohet në Nenin 11, paragrafin 3 te Ligjit Nr. 03/L-149 mbi Shërbimin Civil të Republikës së Kosovës",-Manjinske zajednice i njihovi pripadnici imaju prava da budu predstavljeni prporcionalno na organima Javne službe na lokalnom i centralom nivou, kao što je naznačeno i Čl.11, paragraf 3 Zakona Br.03/L-149 o Javnoj Službi Republike Kosovo.

Kërkesat e dërguara pas datës së fundit nuk do të pranohen. Kërkesat e pakompletuara mund të refuzohen/Zahtevi postati nakon zatvaranja konkursa neće se uzeti u obzir. Nekompletirani zahtevi mogu biti odbijeni.
Për shkak të numrit të madh të kërkesave të pranuara, vetëm kandidatët e përzgjedhur në listën e ngushtë do të kontaktohen/Zbog velikog broja dobijenih zahteva, biće pozvani samo kandidati koji su ušli u uži izbor.
Shënoni emri dhe mbiemri, numri i telefonit të personit i cili mund të kontaktohet në rast të ndonjë pyetjeje/ Napišite ime, prezime i broj telefona osobe koju treba kontaktirati u slučaju bilo kakvih nedoumica;
Divizioni i Personelit- Nr (038) 200 28 547 ose (038) 200 28 498

Republika e Kosovës
Republika Kosova-Republic of Kosovo
Qeveria - Vlada - Government
Ministria e Drejtësisë-MinistarstvoPravde-MinistryofJustic
Shërbimi Korrektues i Kosovës/KorektivnaSluzba Kosova/KosovoCorekcionalService

Ne bazë të nenit 215 të Ligjit NR.04/L-149 për Ekzekutimin e Sanksioneve Penale ,nenit 8 të Ligjit të Punës nr.03/L-212, Udhëzimit administrativ.07/2017,për rregullimin e procedurave të konkursit në sektorin publik, Shërbimi Korrektues i Kosovës, shpall:

K O N K U R S

SHËRBIMI KORREKTUES I KOSOVËS

Pozita: Elektricist, 1 (një vend pune)

Referenca: *MD/SHKK/ 138—06-03-2019*

Koeficienti: 5

I përgjigjet: Udhëheqësit të Njësisë për Punë Juridike dhe të Përgjithshme

Vendi: Burgu i Sigurisë së Lartë, Gërdovc

Detyrat kryesore:

- Benë rregullimin e instalimeve të rrymës elektrike mirëmbajtjen e rrjetit elektrik momentalë.
- Aktivizimin e Agregateve mirëmbajtjen e tyre;
- Eviton defektet që cili vjen nga ngarkesat e mëdha të shfrytëzimit të rrjetit elektrik;
- Ndërron pajisjet elektrike që nuk funksionojn dhe i zëvendëson me pajisje të reje elektrike;
- Ndërrimin e siguresave ,ndërrimin e prizave ndërrimin e ndërprerësve rregullimin e disa pajisjeve qe janë te prishura ne Kuzhinë, Lavanteri si dhe mirëmbajtjen e ndriçimit etj;
- Kryen në mënyrë aktive regjistrimin e të gjitha mjeteve dhe furnizimeve;
- Kryen edhe pune tjera te kërkuara nga udhëheqësi i njësisë.

Kualifikimi dhe përvoja:

- Shkollimi i mesëm, drejtimi Elektricist;
- Së paku (2) dy vite përvojë;
- Trajnime në lëmin përkatëse.

Marrja dhe dorëzimi i aplikacioneve: Ministria e Drejtësisë /Shërbimi Korrektues i Kosovës/ Divizioni i Burimeve Njerëzore, Rruga « Ish–Ndërtesa e Rilindjes» kati i 6 – të, Zyra Nr. 606, Prishtinë, Kosovë;
Për informata të hollësishme mund të kontaktoni zyrën e Divizionit të Burimeve Njerëzore në, tel: ose 038-200 18-126- prej orës 08:00 – 16:00.
Konkursi ngel i hapur *15* ditë nga dita e publikimit në gazetë ditore, duke filluar nga data: 20.03.2019 gjerë më datën: 03.04.2019 që konsiderohet si ditë e fundit e mbylljes së konkursit.
Aplikacionet e dërguara me postë, të cilat mbajnë vulën postare mbi dërgesën e bërë ditën e fundit të afatit për aplikim, do të konsiderohen të vlefshme dhe do të merren në shqyrtim nëse arrin brenda 4 ditësh, aplikacionet që arrin pas këtij afati dhe ato të pakompletuara nuk do të shqyrtohen fare.
Aplikacionit i bashkëngjiten kopjet e dokumentacionit mbi kualifikimin, përvojën dhe dokumentacionet tjera të nevojshme që kërkon vendi i punës për të cilin konkurrojnë.
Kandidatët të cilën hynë në përzgjedhje të ngushtë për intervistë do të informohen me shkrim ose me telefon në afat ligjor nga personeli.
Kandidatët e përzgjedhur në listën e ngushtë do të ftohen në intervistë përmes telefonit dhe janë të obliguar të sjellin me vete dokumentet origjinale mbi kualifikimet dhe trajnimet e kryera për verifikim para komisionit intervistues

Republika e Kosovës
Republika Kosova-Republic of Kosovo
Qeveria - Vlada - Government
Ministria e Drejtësisë-MinistarstvoPravde-MinistryofJustic
Shërbimi Korrektues i Kosovës/Korektivna Sluzba Kosova/Kosovo Corekcional Service

Na osnovu clana 215 Zakona Br.NR.04/L-149 za Izvrsenje Krivicnih Sankcija, clana 8 Zakona o Radu br.03/L-212, Administrativno Uputstvo br.07/2017, za regulisanje procedura konkursa za javni sektor, Korektivna SLuzba Kosova objavljuje:

K O N K U R S

KOREKTIVNA SLUZBA KOSOVA

Pozicija: Elektricar, 1 (jedno radno mesto)

Referenca: *MD/SHKK/ 138—06-03-2019*

Koeficijenat: 5

Odgovara: Rukovodiocu Jedinice za Pravna i Opsta Pitanja

Mesto: Gerdovc

Glavni Zadaci:

- Vrsi regulisanje elektricne instalacije i odrzavanje trenutne elektricne mreze.
- Aktiviranje agregata i njihovo odrzavanje;
- Odstranjuje kvarove koji dolaze od velikih opterecenja koriscenja elektricne mreze;
- Zamena pokvarene opreme i njihva zamena za novom elektricnom opremom;
- Zamenu osiguraca, zamenu utikaca i prekidaca, regulisanje neke opreme koja je pokvarena u kuhinji, veseraju i odrzavanje osvetljenja itd;
- Da obavlja na aktivan nacin registrovanje citave opreme i sanbdevanja;
- Obavlja i druge poslove zahtevane od strane rukovodioca jedinice.

Kualifikacija i iskustvo:

- Srednja skola, smer Elektricar;
- Najmanje (2) dve godine radnog iskustva;
- Obuke iz relevantne oblasti.

Uzimanje i predaja aplikacija: Ministarstvo Pravde/Korektivna Sluzba Kosova/ Jedinica Personela, ulica « Bivsa–Zgrada Rilindje» sprat i 6 – ti, Kancelarija Br. 606, Pristina, Kosovo;

Za detaljne onformacije mozete kontaktirati kancelariju Jedinice za Personel na, tel: 038/- 200 18-126) od 08:00 – 16:00 casova.

Konkurs ostaje otvoren 15 dana od dana objavljivanja u dnevnim novinama, pocevsi od datuma 20-03-2019 -do 03-04-2019 *sto se smatra kao poslednji dan zatvranja konkursa.*

Aplikacije koje su poslate postom, i koje nose postanski pecat u posiljci uradjeno poslednjeg dana roka za apliciranje, bice smatrane vazecim i bice uzete se na razmatranje ako stizu u roku od 4 dana, alikacije koji stizu nakon ovog roka i nekompletirane nece biti uopste razmatrane.

Aplikaciji treba pridodati kopije dokumnetacije o kvalifikaciju, iskustu i ostalu potrebnu dokumentaciju koju zahteva radno mesto za koju konkurisu.

Kandidati koji ulaze u uzu listu za intervju ce biti informisani pismenimputem ili preko telefona u legalnom roku od strane personela.

Kandidati koji ulaze u uzu listu za intervju ce biti informisani preko telefona i duzni su da za sobom ponesu originalnu dokumenatciju za proveravanje o kavlifikacijama i zavrsenim obukama

Korektivna Sluzba pruza ravnopravne mogucnosti zaposlenja za zene, muskarce i manjine.

Republika e Kosovës
Republika Kosova – Republic of Kosovo

KËSHILLI I PAVARUR MBIKËQYRËS PËR SHËRBIMIN CIVIL TË KOSOVËS
NEZAVISNI NADZORNI ODBOR CIVILNE SLUŽBE KOSOVA
INDEPENDENT OVERSIGHT BOARD CIVIL SERVICE OF KOSOVO

Duke u bazuar në Ligjin Nr. 03/L–149 për Shërbimin Civil të Republikës së Kosovës në bazë të neni 22 paragrafi 3 të Rregullores Nr. 02/2010 për Procedurat e Rekrutimit në Shërbimin Civil ,Këshilli i Pavarur Mbikëqyrës për Shërbimin Civil shpall vazhdimin e konkursit edhe për (7) shtatë ditë kalendarik:

KONKURS

Për plotësimin vendit të lirë të punës: Dy (2) pozita.

Titulli i postit: Zyrtar i Lart për Bashkëpunim Profesional.
Marrëdhënia e Punës : Në bazë të Ligjit mbi Shërbimin Civil të Kosovës dhe akteve tjera normative, të cilat rregullojnë punësimin në SIICRK.
Koeficienti: Tetë (8)
Numri i referencës së vendit të punës: DR/470 / JP00038031
Përgjegjësi mbikëqyrëse: Jo
I raporton: Udhëheqësit të Divizionit për Mbështetje Profesionale.
Orari i plotë i punës: PO
Vendi: Prishtinë
Qëllimi i Punës dhe rezultatet: Sigurimi i mbështetjes profesionale për tri funksionet e Këshillit.

Detyrat dhe përgjegjësitë kryesore:

1. Nën mbikëqyrje të udhëheqësit të Divizionit të Mbështetjes Profesionale, analizojnë ankesat e arritura, nxjerrin relacionin e ankesave dhe përgatitin kërkesat për përgjigje në ankesa për organet punëdhënëse.
2. Ofrojnë mbështetje profesionale dhe tekniko-administrative të Këshillit, duke i dhënë opinione ligjore për secilin rast mbi kualifikimin juridik të ankesës, mbi mënyrën e vendosjes së ankesës, organizimin dhe mbajtjen e procesverbaleve të seancave publike dhe jo publike, hartimin e draft vendimit, dhe ekspedimin e tyre, palëve procedurale brenda afatit ligjor, mbajtjen e evidencës mbi ankesat e vendosura dhe ekzekutimit të vendimeve të Këshillit nga ana e AP.
3.Përcjell zbatimin e vendimeve nga organi i punësimit dhe përgatitë njoftimin për mosekzekutim të vendimeve të Këshillit.
4. Pranon Aktvendimin e Gjykatës kompetente lidhur me padinë dhe dërgon përgjigjen në padi, me të gjitha prova dhe faktet, në bazë të cilave është nxjerr vendimi i Këshillit.
5. Me autorizimin e Kryetarit të Këshillit, përfaqëson interesat e Këshillit lidhur me procedurat, që zhvillohen para organeve të drejtësisë (gjykatat dhe prokuroritë) apo organe tjera, ku palë procedurale aktive ose pasive është Këshilli.
6. Njofton Kryetarin e Këshillit, mbi ecurinë e seancave gjyqësore dhe mban evidencë mbi numrin e vendimeve dhe shkresave të tjera, që vijnë nga organet e Drejtësisë,

7. Pranon ftesat për vizita vëzhguese, kërkon të dhëna nga autoriteti punëdhënës, për përbërjen e komisionit, kriteret për selektimin, intervistimin për pozitën e nivelit drejtues.
8. Pasi ta pranon dosjen për procedurat e rekrutimit, i shqyrton të gjitha procedurat e zhvillimit të rekrutimit për pozitën e nivelit drejtues dhe i'a dërgon Kryetarit të Kolegjit për vëzhgim.
9. Mban procesverbalin për procedurën e vëzhgimit në testin me gojë të kandidatëve dhe përgatit draft raportin për procedur e vëzhgimit dhe i'a propozon Kryetarit të Kolegjit.
10. Sipas planifikimit të vizitave dhe sipas kërkesës së Kryetarit të Kolegjit, njofton institucionin për datën e vizitave dhe pjesëmarrjen e Këshillit.
11. Mban procesverbalin në vizitave monitoruese nëpër institucione, sipas planifikimit si dhe vizita monitoruese të jashtëzakonshme.
12. Përpilon draft- raporte dhe draft- rekomandimet për secilën vizitë sipas propozimit të Kolegjit të Këshillit, mban evidencë të saktë mbi përmbushjen e rekomandimeve të Këshillit.
13. Kontribuon në përpilimin e raportit vjetor të Këshillit.

Shkathtësitë e kërkuara:

- Diplomë universitare nga fakulteti Juridik.
- Tri (3) vite përvojë pune.
- Njohuri të shkëlqyeshme e gjithëpërfshirëse profesionale nga lëmi juridike.
- Aftësi për ndërmarrjen e iniciativës konkrete gjatë punës, lidhur me përshkrimin e vendeve të punës.
- Shkathtësi për shqyrtimin e lëndëve (ankesave) dhe shkresave tjera të nevojshme.
- Të ketë njohuri të mira të punës me kompjuter: Microsoft Word, Excel dhe Power-Point.

Marrja dhe dorëzimi i aplikacioneve: Aplikacionet merren ne zyrën C-214 kati i II në ndërtesën e Ish-Gërmisë në Sekretariati i Këshillit të Pavarur Mbikëqyrës për Shërbimin Civil të Kosovës, dhe mund të shkarkohet në web faqen e Këshillit **kpmshc.rks-gov.net**,
Për informata më të hollësishme, mund të kontaktoni personelin në tel. 038.211-673 prej orës 08:00 deri ne ora 16:00.
Konkursi ngel i hapur shtatë (7) ditë nga dita e publikimit në web-faqen e Këshillit dhe në tabelën e shpalljeve në KPMSHCK, duke filluar nga data 20.03.2019 deri më datën 26.03.2019, që konsiderohet si dita e fundit të mbylljes së konkursit.

Aplikacionit i bashkëngjiten kopjet e dokumentacionit mbi kualifikimin, përvojën dhe dokumentacionet tjera të nevojshme që kërkon vendi i punës për të cilin konkurrojnë.
Kandidatët të cilën hynë në përzgjedhje të ngushtë për intervistë, do të informohen me shkrim ose me telefon në afat ligjor nga Personeli.

Kandidatët e përzgjedhur në listën e ngushtë për intervistë do të informohen me shkrim ose me telefon në afat ligjor nga personeli dhe janë të obliguar të sjellin me vete dokumentet origjinale mbi kualifikimet dhe trajnimet e kryera për verifikim para Komisionit intervistues.

"Shërbimi Civil i Kosovës u shërben të gjithë banorëve të Kosovës dhe mirëpret aplikimet nga femrat dhe meshkujt e të gjitha komuniteteve të Kosovës".

Republika e Kosovës
Republika Kosova-Republic of Kosovo

KËSHILLI I PAVARUR MBIKËQYRËS PËR SHËRBIMIN CIVIL TË KOSOVËS
NEZAVISNI NADZORNI ODBOR CIVILNE SLUŽBE KOSOVA
INDEPENDENT OVERSIGHT BOARD FOR THE CIVIL SERVICE OF KOSOVA

Na osnovu Zakona br.03/L-149 o Civilnoj službi Republike Kosova i na osnovu člana 22 stav 3 Pravilnika br.02/2010 o Procedurama regrutacije u Civilnoj službi Kosova, Nezavisni nadzorni odbor civilne službe Kosova, raspisuje produženje konkursa još za sedam (7) kalendarskih dana:

KONKURS

Za popunjavanje slobodnog radnog mesta: Dva (2) radna mesta.

Naziv radnog mesta: Viši službenik za stručnu saradnju.
Radni odnos: Na osnovu Zakona o Civilnoj službi Kosova i ostalih normativnih akata koji regulišu zapošljavanje u CSRK.
Koeficijent: Osam (8)
Broj reference radnog mesta: DR/470 / JP00038031
Nadzorna odgovornost: NE
Izveštava: Rukovodioca Divizije za stručnu podršku
Puno radno vreme: DA
Mesto: Priština
Cilj posla i rezultati: Obezbeđivanje stručne podrške za tri funkcije Odbora.

Zadaci i glavne odgovornosti:

1. Pod nadzorom rukovodioca Divizije za stručnu podršku, analiziraju pristigle žalbe, analiziraju žalbe i pripremaju zahteve za odgovor na žalbe za organe poslodavca;
2. Pružaju stručnu i administrativno –tehničku podršku Odbora, dajući pravna mišljenja za svaki slučaj o pravnoj kvalifikaciji žalbe, o načinu rešavanja žalbe, o organizovanju i vođenju zapisnika na javnim i zatvorenim raspravama, izradu nacrta-odluke i njihovo izvršenje, proceduralnim strankama unutar zakonskog roka, vođenje evidencije o rešenim i sprovedenim žalbama Odbora od strane organa poslodavca.
3. Prati sprovođenje odluka od organa poslodavca i priprema obaveštenje o neizvršenju odluka Odbora.
4. Prima rešenja iz nadležnog suda u vezi tužbe i prosleđuje odgovor na tužbu sa svim dokazima i činjenicama na osnovu kojih je donela odluka Odbora.
5. Na osnovu ovlašćenja predsednika Odbora, zastupa interese Odbora u vezi sa procedurama, koje se sprovode u sudskim organima (sudovima i tužilaštvima) ili u ostalim organima, gde je Odbor aktivna i pasivna proceduralna stranka.
6. Obaveštava predsednika Odbora o toku sudskih rasprava i vodi evidenciju o broju odluka i ostalih spisa koji dolaze iz pravosudnih organa.
7. Prima pozive za posete nadgledanja, zahteva podatke od organa poslodavca o sastavu komisije, kriterijumima izbora, intervjuisanje za pozicije rukovodećeg nivoa.
8. Nakon što primi dosije o procedurama regrutacije, razmatra sve procedure o sprovođenju regrutacije za pozicije rukovodećeg nivoa i prosleđuje ih predsedniku Veća za nadgledanje.
9. Vodi zapisnik o proceduri nagledanja na usmenom i pismenom testu kandidata i priprema nacrt-izveštaja o proceduri nagledanja i predlaže ga predsedniku Veća.
10. Prema isplaniranim posetama i prema zahtevu predsednika Veća, obaveštava instituciju o datumu poseta i učestvovanju Veća.
11.Vodi zapisnik o posetama monitorisanja po institucijama, prema planiranju i posete vanrednih monitorisanja.
12. Izrađuje nacrte o izveštajima i nacrte o preporukama o svakoj poseti prema predlogu Veća Odbora, vodi tačnu evidenciju o ispunjenju preporuka Odbora.
13. Doprinosi izradi godišnjeg izveštaja Odbora.

Zahtevane veštine:

- Univerzitetska diploma pravnog fakulteta.
- Tri (3) godine radnog iskustva.
- Odlično sveobuhvatno stručno poznavanje pravne oblasti.
- Sposobnost preduzimanja konkretne inicijative tokom rada, u vezi sa opisom radnih mesta.
- Veštine razmatranja predmeta (žalbi) i ostalih potrebnih spisa.
- Da ima dobro znanje u radu sa aplikativnim programima: Mikrosoft Word, Exhel, Power-Point.

Preuzimanje i predaja aplikacija: Aplikacije se preuzimaju u kancelariji C-214 II sprat u bivšoj zgradi Grmije, u Sekretarijatu Nezavisnog nadzornog odbora civilne službe Kosova, i mogu se preuzeti na web-stranici Odbora: **kpmshc.rks-gov.net**. Za detaljnije informacije možete kontaktirati personel na tel. 038-211-673, od 08:00 do 16:00 časova.

Konkurs ostaje otvoren sedam (7) dana od dana objavljivanja na web-stranici Odbora i na oglasnoj tabli NNOCSK-a, počev od dana 20.03.2019 do 26.03.2019.godine, koji se smatra poslednjim danom zatvaranja konkursa.

Aplikaciji se prilaže kopija dokumentacije o kvalifikacijama, iskustvu i ostala potrebna dokumentacija koje zahteva radno mesto za koje konkurišu.
Kandidati koji uđu u uži izbor za intervju, obavestiće se od strane Personela pismeno ili telefonom u zakonskom roku.

Kandidati koji budu izabrani za užu listu za intervju, obavestiće se pismeno ili telefonom u zakonskom roku od strane Personela i obavezni su da sa sobom ponesu originalnu dokumentaciju o kvalifikacijama i završenim obukama za proveru od strane komisije za intervju.

"Civilna služba Kosova služi svim građanima Kosova i očekuje aplikacije od žena i muškaraca iz svih zajednica Kosova".

Sot, 20.03.2019, bëhen njëzet vite nga rënia heroike e dëshmorit të kombit

Përjetshëm qoftë kujtimi për ty Baba

Kur krojet e Tokës s'e shuajnë
zjarrin e një shpirti të etshëm
Ai ndahet nga trupi për ta gjetur
ajkën e qumështit të përjetshëm
Erërat e Mëshirës Hyjnore fryjnë
në zemrat që dëshmojnë:
Ata që ditën të vdesin, ditën edhe
të jetojnë

Lavdi!

Familja Berisha Drenofc -Prishtinë

Njoftimi për shprehje të interesit

Emri i shkollës: "Bajram Curri"

Komuna: Gllogoc

Data: 20.03.2019

Numri i kontratës:	Emri i kontratës:
ESIP/C1.3/008 - ESIP/SDG/008-G/1.2	Blerja e mjeteve te Teknologjisë

Qeveria e Kosovës ka marrë një kredi nga grupi i Bankës Botërore për realizimin e *projektit për përmirësimin e sistemit të arsimit* (ESIP), dhe ka për qëllim që një pjesë të grantit ta përdor për ta përkrahur Ministrinë e Arsimit, të Shkencës dhe të Teknologjisë dhe Shkolles: **Shfmu "Bajram Curri" Nekoc, Drenas.** Në kuadër të kësaj përkrahjeje do të realizohet prokurimi si në vijim i pajisjeve të nevojshme:

1. Përshkrimi i mallrave të nevojshme:
   - *Llaptop* — *4 copë*
   - Çanta për Laptop — 4 copë
2. Kriteret minimale për kualifikim të kontraktuesve që mund të aplikojnë janë:
   - Përvoja e suksesshme në ekzekutimin e së paku 2 kontratave për ofrimin e mallrav të natyrës së ngjashme në dy vitet e fundit;
   - Regjistrimi ligjor i firmës nga autoritetet vendore.
3. Kontraktuesit e interesuar që i plotësojnë kriteret minimale për kualifikim, të cekura më lartë, janë të mirëseardhur të aplikojnë me shprehjet e tyre të interesimit kundrejt specifikimit të hollësishëm teknik në adresën: **Shfmu "Bajram Curri" Nekoc,Drenas, Rr. Çlirimtarët Nr:3** më së largu deri më **28.03.2019**
4. Specifikimi i hollësishëm teknik së bashku me afatet dhe kushtet e tjera, ku të gjitha janë të përgatitura në kuadër të një dokumenti të quajtur Ftesë për ofertë-Mallra do t'ia dorëzojë shkolla vetëm atyre kontraktuesve potencialë që i plotësojnë kriteret. Kompanitë luten që t'i shkruajnë detajet kontaktuese me rastin e Shprehjes së Interesit.

Detajet kontaktuese të shkollës:
Personi Kontaktues: Agim GASHI
Telefoni: 044/127-205
E-mail: agimgashi58@hotmail.com

>> SHPALLJE TË VOGLA <<

▶ Miralem Uka shpallë të pavlefshme dëftesën e vitit të VI dhe diplomën e shkollës së mesme "Luciano Motroni" Prizren.

▶ Visar Asllani shpallë të pavlefshme INDEX-in e Kolegjit FAMA në Mitrovicë.

▶ "Hortikultura" SH.A. Prishtinë, shpallë të pavlefshme certifikatën e biznesit me nr: 70878569.

▶ Banush Seferi shpallë të pavlefshme dëftesën e shkollës fillore "Hajredin Bajrami" në Lipjan.

▶ Valon Bajramaj shpall te pavlefshme diplomën e shkollës se mesme teknike "Anton Çetta" Skenderaj me datë 24.02.2009

▶ Mentor Hoti shpall te pavlefshme diplomën + 3 dëftesat e shkollës se mesme teknike "Anton Çetta" Skenderaj.

▶ Erol Mazrek shpall te pavlefshme dëftesat dhe diplomën certifikatat SHMM "Luciano Motroni" Prizren

▶ Driton Elshani shpall te pavlefshme diplomën SHMLT "11 Marsi" Prizren

▶ Driton Elshani shpall te pavlefshme dëftesat e kl I - VIII shf "Dy Dëshmorët" Pirane

▶ Josip Dushaj shpall te pavlefshme diplomën mbi kryerjen e kursit kuzhinier QAP "Dituria" Prizren

▶ Albone Hoti shpall te pavlefshme dëftesat dhe diplomën SHMM "Luciano Motroni" Prizren

▶ Ramadan Alija shpall te pavlefshme diplomën SHMLT "11 Marsi" Prizren

▶ Farudin Miftari shpall te pavlefshme diplomën SHMLT "11 Marsi" Prizren

▶ Shqipron Elezkurtaj shpall te pavlefshme dëftesat e kl I - IX Shf "Dëshmorët e Zhurit" Zhur

Shes truallin prej 36 arë në fshatin Besi; 150 metra nga magjistralja Prishtinë-Besianë. Trualli ka gjithë infrastrukturën e nevojshme dhe është shumë i përshtatshëm dhe për banim kolektiv. Tel. 044-413-197, wiber: 045-198-095.

▶ Ayse Kazaz shpall te pavlefshme diplomën SHME "Ymer Prizreni" Prizren

▶ Murvet Muzbeg shpall te pavlefshme diplomën SHME "Ymer Prizreni" Prizren

▶ Lëshoj lokalin më qira. Lokali është i pasitur më të gjitha kushtet përcjellëse. Lokali gjendet në lagjen e Boshnjakëve në Mitrovicë. Për informata më të hollësishme mund të na kontaktoni në këtë numër të telefonit: 049-392-275

▶ Lëshoj banesë me qira në Lagjen Dardania afër "Bill Clintonit", kati tretë, banesa posedon të gjitha kushtet elementare, dy dhoma, kuzhinë e veçanet me pamje nga parku me çmim sipas marrëveshjes tel: 045-891-338 ose 049-616-139

▶ Shitet banesa në Lakërishte përballë Procredit Bankës, hyrja e parë kati i 9 banesa ka 50m2 me dokumentacion të rregullt, çmimi52 000€. Për info 044/672-439.

▶ Lëshohet me qira banesa në lakërishte afër Procredit bankës është e mobiluar 50m2 për një çift çmimi është 220€. Për irno 044/672-439.

Sot u bënë një vit pa nënën tonë dhe katër muaj pa babanë tonë të dashur

Refadije Dërmaku
(15.06.1942 - 20.03.2018)

Rrahmon Dërmaku
(14.05.1948 - 26.11.2018)

Ditët e muajt po kalojnë por malli për ju sa vjen e shtohet në zemrat tona.
Nuk ka fjalë, lot as vajë që e shuan mallin për ju edhe pse vdekja ju ndau nga jeta, ju mbeteni përgjithmonë në zemrat tona!
Mirësia dhe dashuria juaj ka qenë e veçantë, prandaj tiparet e juaja do të jenë si udhërrëfyes për ne.
Ju përkujtojnë me shumë mall: djemtë Rabiti dhe Milaimi me familje.
vajzat: Zijaveri dhe Haxhija me familje si dhe mbarë familja Dërmaku nga Shipashnica e Epërme -Kamenicë.