EPOKA E RE

E përditshme e pavarur
Viti XIX, nr. 5720
E premte, 8 mars 2019
çmimi 0.40 €

Sevdije Vishi merr çmimin e mësimdhënëses së vitit

FAQE 6

Na ndiqni edhe në:
www.epokaere.com
facebook.com
Gazeta "Epoka e re"

AWR ABBRUCH GMBH
www.awr-abbruch.de

FLET PËR "EPOKËN E RE", NIK GJELOSHAJ

FAQE 4-5

FITORJA E SHQIPTARËVE NË TUZ AFIRMON IDENTITETIN KOMBËTAR

Lideri i koalicionit "Forumi shqiptar", Nik Gjeloshaj, ka thënë se fitorja e shqiptarëve është në të mirë të së ardhmes së Komunës së Tuzit. Ai ka treguar se ky koalicion ka fituar numrin më të madh të mandateve dhe së shpejti do të fillojë qeverisja. Në këtë intervistë dhënë për gazetën "Epoka e re", kryetari i Komunës së Tuzit, Nik Gjeloshaj, ka vlerësuar se qytetarët në Malësi kanë nevojë për vetëqeverisje të plotë e cila ka për qëllim realizimin e programit të hartuar së bashku me qytetarët. Ai ka thënë se fitorja e shqiptarëve në Tuz dëshmon vendosmërinë për afirmimin e identitetit kombëtar. Gjeloshaj ka bërë me dije se projekti kryesor i koalicionit qeverisës do të jetë ruajtja e identitetit. Ai i ka bërë thirrje lidershipit politik shqiptar të jetë i bashkuar për të vepruar në të mirën e kombit

KUVENDI MIRATON LIGJIN DHE PLATFORMËN PËR DIALOGUN

Kuvendi i Kosovës të enjten ka miratuar Projektligjin për detyrat, përgjegjësitë dhe kompetencat e delegacionit shtetëror të Republikës së Kosovës në procesin e dialogut me Republikën e Serbisë dhe Platformën për dialogun mbi marrëveshjen përfundimtare, gjithëpërfshirëse dhe ligjërisht të detyrueshme për normalizimin e marrëdhënieve në mes të Kosovës dhe Serbisë. Përfaqësuesit e koalicionit qeverisës kanë thënë se me miratimin e Ligjit dhe Platformën kufijtë e Kosovës janë të paprekshëm FAQE 3

Një i vdekur, dhjetëra të plagosur nga një aksident në Gjilan

FAQE 8

AKTUALE

USHTRIA ÇLIRIMTARE KISHTE STRATEGJI, ÇLIRIMIN E KOSOVËS F. 11

Nga Jakup KRASNIQI

'ZËRI I KOSOVËS', 'BOTA E RE' DHE FOTOGRAFIA E JASHARËVE F. 11

Lulëzim ETEMAJ

NË KUJTIM TË PAVDEKËSISË TË KOMANDANTIT LEGJENDAR ADEM JASHARI DHE FAMILJES JASHARI F. 9

Shkruan: Ibrahim GASHI

EKONOMI

ATK-JA SHTON AKTIVITETET PËR MBLEDHJEN E BORXHEVE TATIMORE F. 9

KULTURË

PRITET BINJAKËZIMI I KOMUNËS SË PRIZRENIT ME NJË KOMUNË TË MALTËS F. 9

SPORT

ADEMI: GRAMOZ VOKRRI I REFUZOI DISA POZITA NË FFK. DERËN E KA TË HAPUR F. 13

GRAMOZ VOKRRI: NUK JAM PJESË E FEDERATËS, AGIM ADEMI PO E SHKATËRRON FFK-në F. 13

RENOVA PUTZ
Maqedoni
Xhepçisht –Tetovë
Gurëz-Ferizaj
Tel: +389 44 487 300; +389 44 487 009
+389 44 487 755
Fax: +389 44 487 200
Mob: +377 44 501 289
E-mail: renova@mt.net.mk

PRINCESHA GROUP SH.P.K.
NDËRTIM
PROJEKTIM
SHITJE
INFO: 049-111-101,
044-511-177
www.princesha-ks.com

Bunjamini
FABRIKA E LLAQEVE
044/256-051
044/367-061
028/532-617
MITROVICË
STYROKOL · BUNJAKOL · ÇUROFASADË

Kolegji BIZNESI
www.kolegjibiznesi.com
info@kolegjibiznesi.com
038 500 878 | 045 500 878
044 500 878 | 049 500 878

SIGMA
VIENNA INSURANCE GROUP
SIGMA INTERALBANIAN VIENNA INSURANCE GROUP SH.A
DEGA KOSOVË
Ruga "Pashko Vasa", p.n Prishtinë, Kosovë
Tel: +381 (0)38 246 301 Fax: +381 (0)38 246 302
E-mail: info@sigma-ks.net | www.sigma-ks.net

DINO
Konjuh Lipjan , Magj.Prishtinë Ferizaj-Kosovë
tel & fax +381 38 566 666

Meta: Roli i Britanisë, kyç për stabilitetin e Ballkanit

TIRANË, 7 MARS - Gjatë vizitës së tij në Britaninë e Madhe, presidenti i Shqipërisë, Ilir Meta, u prit të enjten nga Sir Alan Duncan, ministër për Evropën i Britanisë së Madhe. "Shqipëria beson në angazhimin e domosdoshëm të Britanisë së Madhe në rajonin e Ballkanit Perëndimor edhe pas Brexit-it", theksoi presidenti Meta, "pasi vendi juaj ka një rol kyç në këto dekada për forcimin e stabilitetit në Ballkan".

Ministri Duncan dhe presidenti Meta ndanë qëndrime të njëjta mbi zhvillimet në rajon, progresin historik të Maqedonisë së Veriut si dhe për rëndësinë e dialogut Kosovë-Serbi, që të konkludojë në arritjen e një marrëveshje që do të forcojë stabilitetin dhe të ardhmen evropiane të gjithë rajonit.

Ministrin Duncan siguroi presidentin Meta se Britania e Madhe do të vijojë të jetë prezente në Shqipëri dhe në rajon me qëllim të konsolidimit të demokracisë dhe shtetit ligjor. Duke vlerësuar rëndësinë e forcimit të bashkëpunimit në fushat e sigurisë, të luftës kundër krimit të organizuar dhe sundimit të ligjit, presidenti Meta theksoi rëndësinë e rritjes së bashkëpunimit ekonomik e tregtar midis dy vendeve në të ardhmen në nivele më të larta.

Ministri Duncan, në një postim në Tëitter ka publikuar një foto nga takimit me kreun e shtetit shqiptar. "Kënaqësi të shkëmbeja pikëpamjet mbi Ballkanin Perëndimor me presidentin e Shqipërisë, Ilir Meta. Marrëdhëniet Shqipëri-Britani janë në formë të shkëlqyeshme", ka shkruar ministri britanik.

Hale: Marrëveshja Kosovë - Serbi mund të arrihet gjatë këtij viti

Zëvendëssekretari amerikan i Shtetit, David Hale, tha se është koha të marrin fund provokimet nga të dyja palët: të pezullohen tarifat, që Beogradi dhe Prishtina t'u kthehen bisedimeve të drejtuara nga Bashkimi Evropian dhe që të dyja palët të jenë të përcaktuara për paqe

BEOGRAD, 7 MARS - Zëvendëssekretari amerikan i Shtetit, David Hale, i tha të përditshmes serbe "Danas", se nuk u takon Shteteve të Bashkuara që ta "diktojnë përfundimin e bisedimeve ndërmjet Prishtinës dhe Beogradit", për normalizimin e marrëdhënieve ndërmjet tyre.

Hale, i cili do të qëndrojë sot (e premte) dhe nesër (e shtunë) në Beograd dhe në Prishtinë, për t'i nxitur të dyja palët që të ulen në tryezën e bisedimeve, tha se "ka mundësi që gjatë këtij viti të arrihet një marrëveshje, nëse fillojnë bisedimet. "Është koha që të marrin fund provokimet nga të dyja palët: të pezullohen tarifat, që Beogradi dhe Prishtina t'u kthehen bisedimeve të drejtuara nga Bashkimi Evropian dhe që të dyja palët të jenë të përcaktuara për paqe", tha diplomati amerikan, ka përcjell "voa". Ai tha se Shtetet e Bashkuara nuk kanë një "recetë për zgjidhjen që duhet të jetë e zbatueshme dhe t'i kontribuojë qëndrueshmërisë afatgjatë të rajonit".

Hale pritet që këto qëndrime t'i diskutojë në Beograd dhe në Prishtinë. Në një njoftim të Departamentit Amerikan të Shtetit thuhet se "në Beograd ai do të bisedojë me zyrtarët serbë marrëdhëniet dypalëshe dhe do të nxisë kthimin në tryezën e bisedimeve për normalizimin e marrëdhënieve me Kosovën. Ai do të diskutojë edhe me drejtuesit e shoqërisë civile për çështje rajonale e globale, përfshirë ndikimin rus dhe kinez në Ballkanin Perëndimor".

Më pas, më 9 mars, në Prishtinë, ai do t'i takojë udhëheqësit e lartë të Kosovës "për ta nënvizuar mundësinë historike për të arritur një marrëveshje të plotë të normalizimit të marrëdhënieve me Serbinë dhe për të kërkuar masa për të arritur një zgjidhje".

Hale, i cili më parë qëndron në Londër dhe në Ukrainë, është zyrtari më i lartë amerikan që kohët e fundit viziton Kosovën për t'i nxitur autoritetet që të hapin rrugën për vazhdimin e bisedimeve me Serbinë, të cilat janë pezulluar për shkak të kushtëzimit të tyre nga Beogradi me heqjen e tarifave ndaj mallrave serbe, që u vendosën nga Qeveria e Kosovës në nëntor të vitit të kaluar.

Javën që lamë pas dy zyrtarë të lartë të Këshillit Kombëtar të Sigurisë qëndruan për dy ditë në Kosovë për ta siguruar pezullimin e tarifave, ndërsa paralajmëruan shtimin e masave ndëshkuese nëse Kosova vazhdon t'i refuzojë kërkesat e tilla.

Kërkesat amerikane kanë nxitur përplasje të brendshme në Kosovë ndërmjet atyre që ngulin këmbë të dëgjohen këshillat amerikane dhe atyre që pohojnë se tarifat duhet tëpezullohen vetëm me garanci për përfundimin e bisedimeve me Serbinë me njohje të ndërsjellë.

Basha: Do ta shembim gjithë sistemin

TIRANË, 7 MARS - Kryetari i Partisë Demokratike, Lulzim Basha, në takimin me drejtorin për Politikat e Zgjerimit në BE, Christian Danielsson, i ka paraqitur atij një vizion të ri të opozitës. Nuk është më qëllim vetëm rrëzimi i kryeministrit Edi Rama, por edhe qeveria teknike dhe zgjedhjet e parakohshme.

Basha tha në një deklaratë për gazetarët pas takimit me zyrtarin e lartë, se duhet shembur i gjithë sistemi. Një vizion i ri, që siç tha Basha do të diskutohet jo vetëm brenda opozitës, por edhe me qytetarët dhe me grupet e interesit. "Opozita sot pati një mundësi për të shprehur vendosmërinë e saj për t'i qëndruar kësaj beteje me qytetarët për çlirimin e Shqipërisë nga qeverisja e krimit. Shprehëm vendosmëri që jo thjesht të largohet Rama, por të shembet ky sistem.

Duhet angazhim i plotë i gjithë faktorit shqiptar politik, por jo vetëm, i çdokujt që i dhimbset ky vend, për të ndërtuar së bashkua një sistem vlerash, që të garantojë drejtësi të pavarur duart e të cilit mos t'i lidhë më Rama, as ndonjë përsëritje e fenomenit Rama me emër dhe mbiemër tjetër.

Sot SHISH, media, ekonomia, prokuroria, janë në dorë të një njeriu dhe një grushti klientësh pranë tij. Duhet reformë kushtetuese, elektorale dhe vullnet politike", deklaroi Basha.

EPOKA E RE

Botohet nga "Epoka e re" • Kryeredaktor: Mal QORRAJ
• Drejtor i përgjithshëm: Sadik ZEQIRI (Tel: 044 127 434, dhe 049 127 434 e-mail: sadikzeqiri@yahoo.com)
• ADRESA: Prishtinë, përballë ish-Selisë Qendrore të UNMIK-ut
• Tel: 038/227-557, e-mail: epokaere_mm@hotmail.com & mm_epokaere@yahoo.com

Kuvendi miraton Ligjin dhe Platformën për dialogun

Kuvendi i Kosovës të enjten ka miratuar Projektligjin për detyrat, përgjegjësitë dhe kompetencat e delegacionit shtetëror të Republikës së Kosovës në procesin e dialogut me Republikën e Serbisë dhe Platformën për dialogun mbi marrëveshjen përfundimtare, gjithëpërfshirëse dhe ligjërisht të detyrueshme për normalizimin e marrëdhënieve në mes të Kosovës dhe Serbisë. Përfaqësuesit e koalicionit qeverisës kanë thënë se me miratimin e Ligjit dhe Platformën kufijtë e Kosovës janë të paprekshëm

EPOKA E RE Albulena S. MAVRAJ

PRISHTINË, 7 MARS - Kuvendi i Kosovës në seancën e jashtëzakonshme ka miratuar të enjten në leximin e dytë Projektligjin për detyrat, përgjegjësitë dhe kompetencat e delegacionit shtetëror të Republikës së Kosovës në procesin e dialogut me Republikën e Serbisë. Ky ligj u miratua me 58 vota për dhe tri abstenime. Në tentimin e parë për votim në seancën e re, Platforma për dialogun mbi marrëveshjen përfundimtare, gjithëpërfshirëse dhe ligjërisht të detyrueshme për normalizimin e marrëdhënieve në mes të Kosovës dhe Serbisë nuk mori votat e mjaftueshme, por në votimin e dytë ajo mori 61 vota për. Tre deputetët e Partisë Socialdemokrate fillimisht nuk votuan për Platformën pasi që ata kërkuan që fillimisht të ketë 61 vota për nga koalicioni dhe më pas ata do ta japin votën.

Deputeti Dardan Molliqaj ka thënë fillimisht se pa 61 vota për të koalicionit Platforma nuk mund të jetë e pranueshme. "Nëse platforma nuk i ka 61 vota për, PSD-ja nuk e voton. Pra, partnerët e tjerë që janë pjesë e delegacionit duhet të sigurohen që i kemi të gjitha votat për platformën. Një platformë që nuk i ka 61 vota, për ne nuk është e pranueshme", ka thënë Molliqaj. Megjithatë, me votat e deputetëve nga Partia Socialdemokrate, Dardan Molliqaj, Aida Dërguti dhe Shqipe Pantin, platforma u miratua. Pas miratimit të ligjit dhe platformës për dialogun final, kryeparlamentari Kadri Veseli ka thënë se Kosova i ka thënë po dialogut i cili do t'i sigurojë ulësen në Organizatën e Kombeve të Bashkuara me sovranitet të plotë. Veseli i ka falënderuar deputetët që votuan për ligjin e dialogut dhe platformën për këtë proces. "Nga sot Kosova është gati të ballafaqohet në procesin e dialogut final i cili do të thotë për ne vetëm ulëse në Organizatën e Kombeve të Bashkuara, do të thotë shtetësi e plotë, sovranitet i plotë, jo asociacion me kompetenca ekzekutive dhe jo cenim i sovranitetit dhe integritetit territorial të Republikës së Kosovës", ka thënë Veseli. Ai u ka bërë thirrje edhe LDK-së dhe LV-së që të bëhen pjesë e dialogut. "Thërras kolegët e opozitës që të bëhen pjesë e këtij procesi. Pjesëmarrja e tyre në procesin e ballafaqimit përfundimtar me Serbinë i ndihmon vetëm Kosovës, nuk i ndihmon specifikisht luftës politike një partie të caktuar as për të fituar e as për të humbur", ka deklaruar Veseli.

Kryeministri Ramush Haradinaj ka përshëndetur miratimin e Ligjit dhe Platformës për dialogun me Serbinë nga Kuvendi. "Votimi i sotëm në Kuvendin e Kosovës, i Projektligjit për detyrat, përgjegjësitë dhe kompetencat e delegacionit shtetëror të Republikës së Kosovës në procesin e dialogut me Republikën e Serbisë dhe i Platformës për dialogun mbi Marrëveshjen përfundimtare, gjithëpërfshirëse dhe ligjërisht të detyrueshme për normalizimin e marrëdhënieve mes Republikës së Kosovës dhe Republikës së Serbisë, është votim për ruajtjen e Kosovës së 17 shkurtit 2008", ka thënë Haradinaj.

Ai ka shtuar se "me votën e sotme, nga shumica e të pranishmëve në Kuvend, i kemi hapur rrugë ekipit gjithëpërfshirës nga përfaqësues të pozitës, opozitës e shoqërisë civile si ekip që përfaqëson interesat kushtetuese dhe strategjike të Kosovës". "Po dëshmojmë edhe një herë përkushtimin tonë për paqen dhe stabilitetin në gjithë rajonin dhe për ndërtimin e fqinjësisë së mirë. Me Ligjin dhe Platformën ne i kemi dhënë ekipit negociator dokumentet bazë, në të cilat paraqitet pozicioni ynë, se kufijtë e Kosovës janë të paprekshëm dhe se nuk do të ketë nivel të tretë të pushtetit", ka thënë Haradinaj.

Zëvendëskryeministri i Kosovës, Fatmir Limaj, i cili është edhe bashkëkryesues i ekipit negociator, ka thënë se kjo çështje është e rëndësishme dhe duhet të diskutohet pasi, sipas tij, është në interes të vendit. "Procedurat janë të respektuara. Çdo vonesë dhe zvarritje ka implikime që nuk janë në interes të vendit", pati deklaruar Limaj para votimit të platformës për dialog.

Deputetët e partive në opozitë kërkuan mocion procedural për largimin nga rendi i ditës së Platformës për dialogun, pasi argumentuan se kjo platformë nuk mund të miratohet, sepse bazohet në Ligjin për dialogun i cili ka kaluar vetëm në lexim të parë në Kuvend. "LDK-ja propozon që kryeministri ta tërheqë kërkesën dhe ky debat të shtyhet për një ditë tjetër", ka thënë shefi i grupit parlamentar i Lidhjes Demokratike të Kosovës, Avdullah Hoti. Por, mocioni procedural për këtë gjë nuk kaloi.

Në Platformën e prezantuar në Kuvend thuhet se Kosova pret që procesi i dialogut t? shtohet dhe përshpejtohet në vitin 2019 me qëllim të arritjes së një marrëveshje përfundimtare, gjithëpërfshirëse dhe ligjërisht të detyrueshme ndërmjet Kosovës dhe Serbisë.

Hoxhaj: Është jetike të kemi konsensus për dialogun

Zëvendëskryeministri Enver Hoxhaj ka thënë se miratimi i platformës së delegacionit shtetëror për dialogun me Serbinë është një hap i rëndësishëm drejt vazhdimit të dialogut, i cili do të përfundojë me njohje të ndërsjellë dhe anëtarësim të Kosovës në OKB. "Është jetike që të kemi konsensus të brendshëm dhe koordinim të plotë në mënyrë që pozicioni i Kosovës në tavolinën e negociatave të jetë sa më i fortë. Viti 2019 paraqet një momentum të mirë për arritjen e një marrëveshjeje historike që do të na mundësojë ta përmbyllim shtetndërtimin, me njohje e ulëse në OKB dhe të fokusohemi në zhvillimin ekonomik të vendit tonë", ka thënë Hoxhaj.

Flet për "Epokën e re", Nik Gjeloshaj

Fitorja e shqiptarëve në Tuz

Lideri i koalicionit "Forumi shqiptar", Nik Gjeloshaj, ka thënë se fitorja e shqiptarëve është në të mirë të së ardhmes së Komunës së Tuzit. Ai ka treguar se ky koalicion ka fituar numrin më të madh të mandateve dhe së shpejti do të fillojë qeverisja. Në këtë intervistë dhënë për gazetën "Epoka e re", kryetari i Komunës së Tuzit, Nik Gjeloshaj, ka vlerësuar se qytetarët në Malësi kanë nevojë për vetëqeverisje të plotë e cila ka për qëllim realizimin e programit të hartuar së bashku me qytetarët. Ai ka thënë se fitorja e shqiptarëve në Tuz dëshmon vendosmërinë për afirmimin e identitetit kombëtar. Gjeloshaj ka bërë me dije se projekti kryesor i koalicionit qeverisës do të jetë ruajtja e identitetit. Ai i ka bërë thirrje lidershipit politik shqiptar të jetë i bashkuar për të vepruar në të mirën e kombit

EPOKA E RE **Shqipe HETEMI**

PRISHTINË, 7 MARS - Kandidati i koalicionit "Forumi shqiptar", që ka fituar zgjedhjet në Komunën e Tuzit, Nik Gjeloshaj, ka thënë të enjten se falë bashkimit të partive politike shqiptare është arritur fitorja. Në këtë intervistë dhënë për gazetën "Epoka e re", ai ka theksuar se kjo fitore do të jetë në të mirë të së ardhmes së Tuzit. "Falë veprimit të përbashkët të subjekteve nacionale shqiptare në Komunën e Tuzit, ne sot jemi në situatë të flasim dhe ta hartojmë mënyrën për të ndërtuar të ardhmen tonë. Projekti ynë parësor vazhdon të jetë veprimtaria me përkushtim në ruajtjen e identitetit tonë përmes institucioneve përkatësve të cilat duhet të themelohen në të gjitha fushat në nivelin lokal. Në këtë mënyrë do të kontribuojmë për vendosjen e një baze të mirëfilltë për të ndërtuar një të nesërme më të sigurt në të gjitha fushat e jetës, duke respektuar veçoritë dhe nevojat e çdo qytetari në territorin e Komunës së Tuzit", ka deklaruar Gjeloshaj.

Ai ka vlerësuar se qytetarët në Malësi kanë nevojë për vetëqeverisje të plotë e cila ka për qëllim realizimin e programit të hartuar së bashku me qytetarët. Sipas Gjeloshajt, fitorja e shqiptarëve në Komunën e Tuzit dëshmon vendosmërinë për afirmimin e identitetit kombëtar. "Popullata shqiptare e ka pritur dhe dëshiruar këtë moment, sidomos tashmë që kemi fituar komunën e plotë, pas pothuajse tri decenieve kërkesash të vazhdueshme, angazhimeve dhe veprimeve të panumërta, të vetëdijshëm se vetëm kështu mund ta ndërtojmë të ardhmen në komunën tonë, me forcat tona dhe njerëzit tanë", është shprehur ai, duke shtuar se lidershipi politik shqiptar duhet të jetë i bashkuar për të vepruar në të mirën e kombit.

"Epoka e re": *Z. Gjeloshaj, pas zgjedhjeve të së dielës Komuna e Tuzit do të drejtohet nga një shqiptar. Si e vlerësoni këtë proces zgjedhor dhe çfarë do të thotë për ju dhe shqiptarët në përgjithësi kjo fitore?*

Gjeloshaj: Ishte proces zgjedhor i rëndomtë, me sfida dhe angazhime të shumta, sidomos për subjektet tona politike kur gjendesh përballë forcave qeveritare me të gjithë infrastrukturën e nevojshme për një fushatë jo të barabartë me subjektet e tjera pjesëmarrëse. Mirëpo, edhe krahas këtyre sfidave dhe përballjeve me probleme të ndryshme, vullneti, vendosmëria dhe, mbi të gjitha, përkushtimi i koalicionit 'Forumi shqiptar', në orientimin e drejtë dhe qëllimmirë për të ardhmen e malësisë, ka reflektuar me një vullnet të pashoq të elektoratit tonë jo vetëm këtu në trevat tona, por sidomos në radhët e mërgimtarëve tanë të cilët kanë dhënë kontribut të pashoq në rezultatin pozitiv nga zgjedhjet e para vendore në komunën e plotë të Tuzit.

afirmon identitetin kombëtar

Domethënia për banorët shqiptarë është dhe do të jetë afatgjatë, pasi ata e dëshmuan vendosmërinë për afirmimin e identitetit të vet kombëtar përmes veprimtarisë së strukturave nacionale shqiptare.

"Epoka e re": *Sipas rezultateve preliminare, koalicioni i shqiptarëve "Forumi shqiptar" ka marrë rreth 3 682 vota, duke fituar kështu 16 nga 32 mandate. Por, është raportuar se një nga socialdemokratët pritet të kalojë në radhët e koalicionit shqiptar. A mund të na tregoni se si do të rrjedhë procesi tash e tutje deri në marrjen e detyrës tuaj si kryetar?*

Gjeloshaj: Kuptohet se në raste të ngjashme gjithherë ka spekulime të ndryshme për opsione dhe kombinime të shumta për ta formuar pushtetin. Me rëndësi është se koalicioni ynë ka fituar bindshëm zgjedhjet, pra numrin më të madh të mandateve dhe natyrisht sa më parë do ta fillojmë procesin e formimit të pushtetit sepse qytetarët në Malësi kanë nevojë për një vetëqeverisje të plotë lokale, që kuadrot tanë sa më parë ta fillojnë punën për realizimin e pikësynimeve tona programore që i kemi hartuar bashkërisht me qytetarët. Andaj, besojmë se edhe ky proces do të rrjedhë normalisht, pasi ne si fitues i zgjedhjeve jemi në pozitën që ta përcaktojmë dinamikën dhe rrjedhën e këtij procesi.

"Epoka e re": *Kjo fitore e juaja është arritur falë bashkimit të tri partive politike shqiptare. Cili do të jetë projekti juaj për qeverisjen e kësaj komune?*

Gjeloshaj: Falë veprimit të përbashkët të subjekteve nacionale shqiptare në Komunën e Tuzit, ne sot jemi në situatë të flasim dhe ta hartojmë mënyrën për të ndërtuar të ardhmen tonë. Projekti ynë parësor vazhdon të jetë veprimtaria me përkushtim për ruajtjen e identitetit tonë përmes institucioneve përkatësve të cilat duhet të themelohen në të gjitha fushat në nivelin lokal. Në këtë mënyrë do të kontribuojmë për vendosjen e një baze të mirëfilltë për të ndërtuar një të nesërme më të sigurt në të gjitha fushat e jetës, duke respektuar veçoritë dhe nevojat e çdo qytetari në territorin e Komunës së Tuzit. Do të bëjmë çmos për tërheqjen e investimeve nga jashtë për ta avancuar zhvillimin ekonomik, për zvogëlimin e papunësisë si njërin ndër gjeneratorët kryesor për emigrimin e të rinjve tanë. Kjo duhet të ndalet duke krijuar parakushtet e duhura për një jetë normale në vendlindjen tonë.

"Epoka e re": *Sa do të jetë sfiduese për ju dhe për shqiptarët qeverisja e Tuzit?*

Gjeloshaj: Kuptohet se të qeverisësh në territorin që e do aq shumë dhe të menaxhosh me të mirat natyrore të tij, me resurset e pasura natyrore, ekonomike dhe kulturore në të mirën e bashkëvendësve, është ndjesi e veçantë dhe që ngjall optimizëm për të ardhmen e përgjithshme. Popullata shqiptare e ka pritur dhe dëshiruar këtë moment, sidomos tashmë që kemi fituar komunën e plotë, pas pothuajse tri decenie kërkesash të vazhdueshme, angazhime dhe veprime të panumërta, të vetëdijshëm se vetëm kështu mund të ndërtojmë të ardhmen, në komunën tonë, me forcat tona dhe njerëzit tanë.

"Epoka e re": *Z. Gjeloshaj, gjatë këtij procesi zgjedhor në Tuz liderët shqiptarë nga të gjitha vendet kanë bërë thirrje për ta votuar koalicionin 'Forumi shqiptar' që ju keni drejtuar. Tani, pas bashkimit të shqiptarëve dhe fitores, cili është mesazhi juaj për liderët shqiptarë?*

Gjeloshaj: U jemi mirënjohës të gjitha strukturave politike, kulturore, individëve dhe shoqatave të shumta nga hapësira mbarëshqiptare që na kanë inkurajuar ta formojmë koalicionin 'Forumi shqiptar', me emrin e listës zgjedhore 'Malësia na bashkon'. Kjo ishte shtysë e madhe për ne dhe elektoratin shqiptar në këto hapësira. Kënaqësia me rezultatin e arritur është e përbashkët dhe dëshiroj t'i falënderoj të gjithë ata vëllazërisht. Uroj që lidershipi politik shqiptar të gjendet në pikat e përbashkëta për të vepruar në të mirën e çdo qytetari shqiptar kudo që jeton. Opinioni evropian dhe më gjerë vlerëson të arriturat e kombit shqiptar dhe e kemi obligim të veprojmë bashkërisht për arritjen e standardeve më të larta për jetën e përditshme të banorëve dhe për afirmimin e përgjithshëm mbarëkombëtar.

Pritet binjakëzimi i Komunës së Prizrenit me një komunë të Maltës

EPOKA E RE **Faton DËRMAKU**

PRIZREN, 7 MARS - Ministri i Kulturës, Rinisë dhe Sportit, Kujtim Gashi, në zyrat e MKRS-së në Prizren ka pritur të enjten në takim ministrin e Punëve të Jashtme dhe Tregtisë së Republikës së Maltës, Carmelo Abela, me të cilin ka diskutuar rreth bashkëpunimit në fushat e interesit të dyanshëm të dy shteteve mike, Republikës së Kosovës dhe asaj të Maltës, me theks në kulturë dhe trashëgimi kulturore. Ndër çështjet e bisedës në këtë takim ishte edhe fokusimi në qytetin e Prizrenit, duke bashkëpunuar në projekte konkrete mes dy shteteve. Madje, ministri Gashi i propozoi ministrit Abela që qyteti i Prizrenit të binjakëzohet me ndonjërin prej qyteteve të Maltës.

Ministri Gashi e ka informuar ministrin Abela për punën dhe politikat që zhvillon MKRS-ja. Ndër të tjera, ministri e njoftoi ministrin maltez se MKRS-ja ka themeluar edhe Inspektoratin e Trashëgimisë Kulturore si një mekanizëm që funksionon në kuadër të Trashëgimisë dhe në këtë drejtim Republika e Maltës do të mund të ndihmonte me përvojën e vet.

Ndërsa ministri Abela ka shprehur kënaqësinë që ndodhet në një qytet të mrekullueshëm, siç e quajti ai qytetin e Prizrenit. Ai vlerësoi se është e rëndësishme që përpos marrëdhënieve miqësore, mes dy vendeve të ketë edhe bashkëpunim konkret në fusha të caktuara.

Ministri Abela u shpreh se është i gatshëm të nënshkruajë marrëveshje me MKRS-në në fushat që i mbulon ajo, në mënyrë që të strukturohet bashkëpunimi në këto fusha ashtu që dy popujt të përfitojnë sidomos në trashëgimi kulturore ngaqë të dy popujt kanë një histori të gjatë.

Të dy ministrat u pajtuan që të konkretizohen planet për nënshkrimin e marrëveshjes bilaterale për bashkëpunim mes dy vendeve, ashtu që historia e dy popujve të ruhet dhe të kujtohet ndër gjeneratat që vijnë pas.

‘ZËRI I KOSOVËS’, ‘BOTA E RE’ DHE FOTOGRAFIA E JASHARËVE

Lulëzim ETEMAJ

Që prej 21 vjetësh, më 5, 6 dhe 7 mars, Kompleksi Memorial "Adem Jashari" në Prekaz të Drenicës vizitohet, në shenjë respekti ndaj luftës dhe rënies heroike të komandantit legjendar të UÇK-së, Adem Jashari, babait të tij, Shaban Jashari, vëllait, Hamëz Jashari, si dhe familjes së tij 20 anëtarëshe, 10 prej të cilëve ishin fëmijë, nga mijëra shqiptarë. Ky kompleks është vendi më i vizituar në Kosovë që nga pasçlirimi. Numri i përgjithshëm i vizitorëve, përfshirë edhe vizitorët e shumtë ndërkombëtarë, tashmë llogaritet të ketë shkuar në mbi 12 milionë. Një numër të tillë vizitorësh vështirë që do ta ketë pasur ndonjë vend tjetër në krejt Ballkanin. Ajo çfarë vizitorët ndeshin kur nisen në drejtim të kullës është panoja e madhe e mermerit, e vendosur në hyrje, me fotografinë e Shaban, Hamëz e Adem Jasharit. Në prapavijë të tyre qëndron emblema e UÇK-së.

Janë tepër të paktë ata persona që e dinë historikun e vërtetë të kësaj fotografie, e cila është bërë një nga fotografitë më të shpërndara

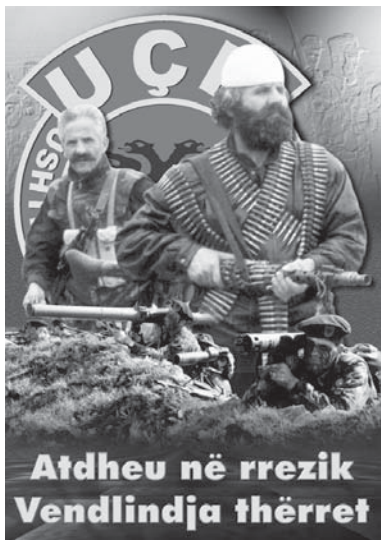

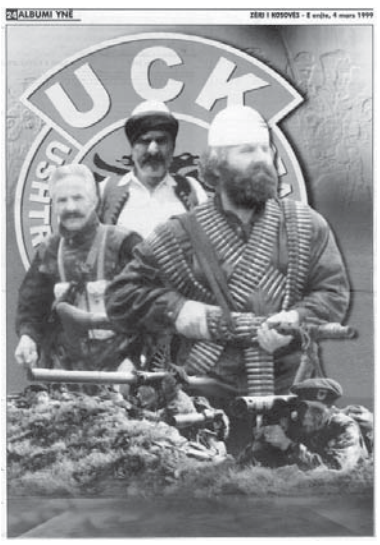

në media dhe njëkohësisht më të pëlqyera nga shqiptarë të shumtë, pjesëtarë dhe mbështetës të UÇK-së, që nga koha kur është publikuar për herë të parë në dy gazetat kryesore mbështetëse të luftës së UÇK-së, "Zëri i Kosovës" dhe gazeta studentore "Bota e Re". Këtë historik, vështirë që e dinë madje edhe vetë ciceronët e Kompleksit. Kjo mosnjohje ka të bëjë edhe me mugesën e çuditshme të këtyre dy gazetave në muzeun e këtij Kompleksi, "Qëndresa heroike e Jasharëve për liri", të hapur më 7 mars 2017, ku, krahas eksponateve të ndryshme të Komandantit Legjendar të UÇK-së, Adem Jashari, dhe familjës së tij, me motive nga më të ndryshmet, janë ekspozuar edhe gazetat tjera shqipe të kohës së luftës, përfshirë edhe ato që, si në fillim të daljes në skenë të UÇK-së, ashtu dhe në çastet e saj kritike, nuk janë shquar për qëndrimin mirëkuptues dhe dashamirës në raport me të dhe luftëtarët e saj.

Në këndin "Shtypi i Kohës", të muzeut, askund nuk gjendet asnjë ekzemplar i vetëm i dy gazetave të lidhura direkt, në vijë organizative, me UÇK- në: gazetës "Zëri i Kosovës" dhe

"Bota e Re".

"Zëri i Kosovës", ishte themeluar nga heroi Jusuf Gërvalla. Numri i parë është botuar prej tij në Nëntor të vitit 1981, ishte gazetë që botohej nga Lëvizja Popullore e Kosovës (LPK), themeluesja e UÇK-së, dhe i kishte botuar dhe shpërndarë për mediat ndërkombëtare që nga fillimi komunikatat dhe deklaratat politike të saj, kur gazetat dhe mediet tjera të Kosovës nuk e kishin një guxim të tillë ose madje bënin raporte e reportazhe denigruese për të. Gjatë luftës në Kosovë drejtohej nga kryeredaktori, ish- i burgosuri politik, preshevari Adnan Asllani, njëherit njeriu që në fund të vitit 1997 e punoi emblemën e UÇK-së.

Gazeta "Bota e Re", ishte gazetë e Lëvizjes Studenore, Lëvizjes që më 1 Tetor 1997 e përmbysi statusquon vrastare në heshtje të Kosovës. Drejtohej nga Muhamet Mavraj, njëri prej liderëve kryesorë të Lëvizjes Studentore. "Bota e Re", ashtu si "Zëri i Kosovës", jo vetëm që ishte zë i fuqishëm i pushkëve të UÇK-së dhe luftës së saj të drejtë çlirimtare, por përmes kontakteve të drejtpërdrejta të kryeredaktorit Mavraj me Shtabin e Përgjithshëm të UÇK-së dhe LPK-në, luajti rol të jashtëzakonshëm edhe në mobilizimin e rinisë studentore të Kosovës për t'iu bashkangjitur radhëve të luftëtarëve të lirisë.

Janë pikërisht këto dy gazeta që e kanë botuar të parat fotografinë, që pas çlirimit të Kosovës u vendos në panon e madhe të mermerit në hyrje të kullës së Jasharëve. Kjo fotografi, e punuar nga Adnan Asllani, fillimisht me vetëm Adem e Hamëz Jasharin, ushtarët e UÇK-së përpara dhe emblemën e e UÇK-së në prapavi, është punuar gjatë dhjetorit të vitit 1998. Për botimin e saj, si pllakat për nevojat e Fondit të UÇK-së "Vendlindja Thërret", për t'iu shmangur çdo keqkuptimi apo keqinterpretimi, është marrë paraprakisht edhe pëlqimi i Rifat Jasharit. Pllakati e kishte këtë moto: "Atdheu në rrezik-Vendlindja thërret". Për qëllim e kishte përkrahjen e gjithanshme të luftës çlirimtare të UÇK-së.

Në vitin 1998, "Zëri i Kosovës" dhe "Bota e re" kanë bërë marrëveshje për të dalë me materiale të përbashkëta. Dhe, siç është praktikuar edhe me materialet e tjera gjatë këtij viti, edhe me rastin e Vitit të Ri 1999, si "Zëri i Kosovës" ashtu dhe "Bota e re", që botohej në Prishtinë, e botuan kalendarin e përbashkët me po këtë këtë fotografi.

Në marsin e vitit 1999, Adnan Asllani kësaj fotografie ia bashkangjet edhe Shaban Jasharin, ndërsa është botuar nga "Zëri i Kosovës" në prag njëvjetorit të rënies heroike të komandantit legjendar të UÇK-së, Adem Jashari, në luftime të ashpra, që u zhvilluan tri ditë radhazi me forcat policore dhe ushtarake të Serbisë, rënia e të cilëve shënon ditën e epopesë së lavdishme të UÇK-së, më 4 mars 1999. Mospërfshirja e këtyre dy gazetave të rëndësishme në këndin "Shtypi i kohës", të Kompleksit Memorial "Adem Jashari", është një lëshim që e dëmton rënd historikun e shtypit shqip të Kosovës dhe rolin e tij në luftën çlirimtare. Si i tillë, ai duhet të korrigjohet nga menaxhmenti i muzeut, Agjencia për Menaxhimin e Kompleksëve Memoriale. "Zëri i Kosovës" dhe "Bota e re" e meritojnë një trajtim dinjitoz.

Sevdije Vishi merr çmimin e mësimdhënëses së vitit

EPOKA E RE Qendresa RAMA

FERIZAJ, 7 MARS - Me rastin e 7 Marsit, Ditës së Mësuesit, ministri i Arsimit, i Shkencës dhe i Teknologjisë, Shyqiri Bytyqi, ka ndarë çmimin tradicional "Shaban Jashari", për mësimdhënësin e dalluar të vitit, i cili çmim këtë vit i është ndarë mësueses Sevdije Vishi nga Komuna e Ferizajt. Me këtë rast, ministri Bytyqi ka uruar të gjithë mësimdhënësit e Kosovës për këtë festë dhe i ka falënderuar ata për përkushtimin e tyre për edukimin e brezave të rinj. Pasi që ka theksuar rëndësinë e kësaj dite, ministri Bytyqi kujtoi përpjekjet e vazhdueshme të shqiptarëve për t'u arsimuar, shkollën e parë shqipe dhe ideatorin e organizuesin e saj, Pandeli Sotiri dhe shumë patriotë të asaj kohe.

Ndër të tjera, ministri Bytyqi theksoi se kjo ditë feste, përveç që na e kujton të kaluarën, na bën të mendojmë edhe për përgjegjësitë që duhet t'i marrim për ta ngritur cilësinë në sistemin e arsimit. "Kjo nuk mund të bëhet vetëm duke ndërtuar politika, por barra kryesore ju bie

juve, mësimdhënës të nderuar. Ne jemi të vendosur që të gjithë mësimdhënësit e dalluar t'i shpërblejmë dhe t'i duartrokasim për punën e tyre, njëkohësisht t'i stimulojmë edhe të tjerët që të bëjnë po të njëjtat përpjekje, sepse kjo është një kauzë e jona e përbashkët", ka thënë Bytyqi.

Ai ka kërkuar nga mësimdhënësit që së bashku të punohet për ta kthyer në vendin e duhur meritokracinë e profesionit të mësimdhënësit në shoqërinë tonë, sepse ka pohuar se kjo meritokraci do të sigurojë një edukim dhe arsimim cilësor për të rinjtë tanë, që është edhe garantues i zhvillimit në vendin tonë. Në këtë ceremoni janë ndarë edhe mirënjohje për mësimdhënësit e dalluar nga secila komunë.

Instituti Demokratik i Kosovës (KDI) ka mbajtur një tryezë diskutimi lidhur me të ardhmen e dialogut Kosovë - Serbi

Lebet: Rishkrimi i kufijve asnjëherë nuk ka funksionuar

Ambasadori i Zvicrës në Kosovë, Jean Hubert Lebet, ka bërë me dije të enjten se rishikimi i kufijve asnjëherë nuk ka funksionuar. Në tryezën e KDI-së, ku u diskutua lidhur me të ardhmen e dialogut Kosovë - Serbi, ambasadori zviceran ka deklaruar se këmbimi i territoreve nuk sjell paqe të qëndrueshme. Sipas tij, nëse palët nuk dëshirojnë të arrijnë tek një marrëveshje atëherë ajo nuk do të ndodhë

EPOKA E RE **Muhamet KOCI**

PRISHTINË, 7 MARS - Ambasadori i Zvicrës në Kosovë, Jean Hubert Lebet, është shprehur kundër përfshirjes së temës së ndryshimit të kufijve për të arritur një marrëveshje me Serbinë. Në tryezën e KDI-së, ku u diskutua lidhur me të ardhmen e dialogut Kosovë - Serbi, diplomati zviceran ka theksuar se mësimi kryesor në marrëdhëniet ndërkombëtare është se ridizajnimi i kufijve nuk ka funksionuar asnjëherë. "Pikë së pari, mund të them se rishikimi i kufijve asnjëherë nuk ka funksionuar. Kjo nuk ka dhënë paqe të qëndrueshme. Nëse nuk kujdesen vazhdimisht për paqen, të njëjtat gjëra do të jenë të gjalla edhe pas lëvizjes së kufijve, madje vetëm sa do të bëhen edhe më të komplikuara", ka thënë Lebert, duke përmendur edhe gjërat e tjera që nuk duhen bërë në procesin e dialogut Kosovë - Serbi. Sipas tij, nëse palët nuk dëshirojnë të arrijnë te një marrëveshje atëherë ajo nuk do të ndodhë. "Mësimi tjetër është se mos bëni asnjëherë marrëveshje me zor, madje edhe më pak për këto imponimet për të shtyrë me forcë përpara. Më lejoni të kujtoj çfarë tha presidenti Trump: 'mos u nxitoni, mos u nxitoni'. Kjo është në 'Guardian' më 27 shkurt dhe mund ta gjeni aty. Mësimi i tretë është se nuk ka asnjë model ku duhet të merret model për ndonjë vend. Nënshkrimi i një marrëveshjeje nuk është mësimi kryesor. Nëse palët nuk dëshirojnë të arrijnë një marrëveshje, atëherë kjo nuk do të ndodhë", ka thënë ai.

Ismet Kryeziu, drejtor ekzekutiv i KDI-së, i cili në hyrje të diskutimit ka bërë një përmbledhje të përgjithshme të zhvillimeve të fundit rreth procesit të dialogut Kosovë - Serbi, ka ngritur disa prej çështjeve aktuale që lidhen me vizionin rreth dialogut, koordinimin e delegacionit shtetëror dhe institucioneve të tjera kushtetuese lidhur me fazën përmbyllëse të dialogut, si dhe cili do të jetë roli i Kuvendit të Kosovës në këtë proces. Duke folur rreth përmbajtjes së projektligjit për delegacionin shtetëror, ai ka treguar se KDI-ja ka përgatitur një analizë mbi këtë projektligj, të cilën KDI-ja ua ka përcjellë deputetëve të Kuvendit të Kosovës.

Bashkëkryesuesit e delegacionit shtetëror, Fatmir Limaj dhe Shpend Ahmeti, nuk janë të pranishëm në këtë tryezë, ndërsa Kryeziu ka thënë se shpreson që kjo të mos jetë ikje prej përgjegjësisë. "Siç po e shohim, bashkëkryesuesit e delegacionit nuk janë në diskutim, sepse për sot është caktuar edhe një seancë e jashtëzakonshme. Shpresojmë që të vijnë dhe shpresoj që kjo nuk do të jetë një ikje nga përgjegjësia e tyre në dialog", ka thënë Kryeziu.

Anëtarët e pranishëm të shoqërisë civile në këtë tryezë ngritën çështje të ndryshme të cilat lidhen me procesin e deritanishëm të dialogut Kosovë - Serbi, ku theksuan se niveli i zbatimit të marrëveshjeve të arritura deri më tani ka qenë i ulët. Po ashtu, është diskutuar lidhur me kompetencat dhe mandatin e delegacionit shtetëror, mungesën e legjitimitetit, mungesën e unitetit të spektrit politik, ku u vlerësua se kjo po reflektohet edhe në mungesën e bashkërendimit institucional lidhur me fazën përmbyllëse të dialogut.

Rëndësi e veçantë në këtë debat iu kushtua edhe akteve të nxjerra nga institucionet e ndryshme lidhur me dialogun, siç janë: rezoluta, projektligji dhe platforma për dialogun, për të cilat u tha se nuk do të kenë efekt praktik pa një vullnet politik për konsensus të gjerë të spektrit politik. Pjesë tjetër e këtij diskutimi ishte edhe taksa prej 100 përqindësh ndaj produkteve të importuara nga Serbia dhe Bosnje e Hercegovina.

Thaçi me kryediplomatin e Maltës diskuton për përkrahjen në integrimet evropiane

PRISHTINË, 7 MARS (ER) - Presidenti i vendit, Hashim Thaçi, të enjten ka pritur ministrin e Punëve të Jashtme të Maltës, Carmelo Abela. Thaçi e ka falënderuar kryediplomatin e Maltës për mbështetjen e vazhdueshme për Kosovën. "Malta është ndër vendet e para që ka njohur Kosovën. Jemi mirënjohës për përkrahjen e vazhdueshme dhe e mirëpres thellimin e bashkëpunimit ndërshtetëror", u shpreh presidenti Thaçi. Edhe ministri i Jashtëm i Maltës ka theksuar se Malta do të vazhdojë të përkrahë Kosovën në rrugën e integrimit evropian. "Anëtarësimi në Bashkimin Evropian, në NATO dhe OKB, janë aspirata të Kosovës", është shprehur presidenti Thaçi.

Në kujtim të pavdekësisë të komandantit legjendar Adem Jashari dhe familjes Jashari

Shkruan: Ibrahim GASHI

Jemi sot këtu pas 21 vjetësh nga qëndresa heroike, e veçantë dhe e pashembullt e Adem Jasharit dhe nga akti sublim i një familjeje të tërë. Ngjarja që ndodhi, që tashmë është e njohur nga të gjithë, ishte diçka përtej asaj që mund të imagjinohej, përtej reales, ishte një legjendë, prandaj pati efektin e menjëhershëm, ndezi mijëra e mijëra zemra, duke i dhënë popullit të Kosovës besimin se liria mund të arrihej nëse për të luftohej me vetëmohim, ndërsa botës i dha mesazhin se shqiptarët nuk mund të qëndronin edhe më tej të shtypur e të maltretuar, në mbyllje të shekullit XX, kur Evropa po mburrej për standardët e larta të respektimit të drejtave të njeriut, të lirisë e të demokracisë.

Adem Jashari, gjithë familjet Jashari, kontribuuan përtej çdo pritjeje, për të forcuar besimin dhe bashkimin mbarëkombëtar, duke vitalizuar dhe rritur Ushtrinë Çlirimtare të Kosovës. Flijimi i Jasharajve i dha Kosovës me mijëra çlirimtarë të cilët do të jen të aftë që të bindnin botën për drejtësinë e luftës së tyre dhe të ndërgjegjësojnë faktorin ushtarak ndërkombëtar për të mbështetur këtë luftë të drejtë deri në fitoren e plotë, çlirimin e Kosovës.

Nëse i referohemi një trajektore historike, që nga viti 1991 deri më 1998, Prekazi dhe Drenica survijoheshin parreshtur nga organet policore dhe nga forcat paramilitare serbe. Synimi ishte vrasja e komandantit të Ushtrisë Çlirimtare të Kosovës, Adem Jashari dhe familjes së tij, për të shuar dhe shtypur rezistencën që familja Jashari me në krye Ademin e Hamzën po ia bënin regjimit të Sllobodan Millosheviqit.

Ngjarjet dramatike, të hapëta, kundër familjes Jashari kishin filluar më datën 30 dhjetor të vitit 1991, me ç'rast familja e Jasharëve rrethohet nga forcat policore dhe ushtarake serbe. Tre vëllezërit Jashari: Ademi, Rifati dhe Hamza nuk pranuan tu dorëzoheshin kriminelëve serbë, por iu kundërpërgjigjën me zjarr, duke çarë rrethimin, ku lanë dhjetëra ushtarë dhe policë serb të plagosur.

Rrethimi i dytë i familjes Jashari u bë më 22 janar të vitit 1998. Forcat serbe sulmuan familjen Jashari. Edhe këtij sulmi Jasharët, burra, gra dhe fëmijë, i rezistuan. Megjithatë, në këtë betejë që zgjati afër 30 minuta, të plagosura mbeten Iliriana, vajza e Rifat Jasharit dhe Selvetja, vajza e Hamzë Jasharit, që ishin në mbështetje të luftëtarëve të Jasharëve.

Pas kësaj beteje dhe vrasjes së një punëtori shqiptar afër fabrikës së municionit dhe një zyrtari serb, do të shkruaj studiuesi Stephan Schwartz, ora e luftës në Drenicë po binte. Forcat serbe kryen ekzekutime dhe masakrime te grupeve të civilëve shqiptarë, në Likoshan afër Drenasit dhe në Qirez të Skenderajt më 28 shkurt. Këto katunde vazhdon Schwartz u sulmuan mbi 24 pa ndërpre me operacione të kombinuara, por edhe një numër policësh, paramilitarësh dhe ushtarësh serbë pësoi në to. Në shenjë hakmarrje familjes Ahmeti ju vranë të gjithë meshkujt deri në një. Edhe studiuesi dhe gazetari i njohur britanik Tim Juda në librin e tij "Kosova luftë dhe hakmarrje" shkruan se pjesëtaret e UÇK-së kishin shpëtuar të gjithë por policet serb pasi lanë shumë të vrarë e kuptuan se tani me duhej të ndryshonin taktikë. Duhej të ndërmerrnin një sulm të gjerë kundër familjes së Adem Jasharit.

Sulmi filloi herët në mëngjesin e 5 marsit. Për tri ditë rresht, më 5, 6 dhe 7 mars, familja heroike me në krye komandantin legjendar - Adem Jasharin u bëri ballë sulmeve të pareshtura të makinerisë serbe. Familja Jashari këtë herë do të qëndronte për jetë a vdekje. Shpëtuan nga kjo betejë vetëm Besarta dhe Bashkimi. Ndërsa nuk ndodheshin në shtëpi, bacë Rifati, Murati, Bekimi dhe Lulzimi që gjendeshin në emigracion, si dhe Iliriana, Shqipja, Marigona dhe Fazliu, të cilët një ditë më parë kishin shkuar në Okrashticë. Adem Jashari me familjen para se të vriteshin i kishin dhënë besën njëri - tjetrit se, të gjithë do të luftonin deri në vdekje për çlirimin e vendit. Para se të vritej komandanti Adem Jashari kishte deklaruar: "Nuk do të dorëzohem për së gjalli, vrastarët nuk do të kalojnë veçse mbi trupin tim të vdekur".

Duke e parë dhe dëgjuar këtë histori trimërie dhe përkushtimi atdhetar vetëmohues deri në vetëflijim të një komandanti dhe të një familjeje të tërë, narracioni ka fituar një dimension tjetër. Sot Adem Jashari është emri më i pranishëm në opinion shqiptar, është edhe personaliteti më i pranueshëm i periudhës së zhvillimeve më të reja historike që sollën ndryshime rrënjësore në jetën tonë. Emri që u bë sinonim i luftës çlirimtare të shqiptarëve në Kosovë e në vise të tjera etnike, ku u shënuan përpjekje të këtilla. Me një fjalë, Adem Jashari është përfaqësuesi më i denjë i luftëtarëve kundër robërisë, përfaqësuesi emblematik i mijëra dëshmorëve të lirisë, i sakrificës më madhore të një udhëheqësi të luftës çlirimtare, madje kundruar edhe në përmasa përtej kombëtare. Për këtë arsye gjithçka që ka të bëjë me Adem Jasharin, biografinë, veprimtarinë dhe jehonën e aktit të tij madhor, është bërë objekt i shqyrtimeve në shkrime të karakterit të ndryshëm historik, publicistik, eseistik, letrar dhe një krijimtari e tërë po i kushtohet veprës së tij.

Studiues eminent heroizmin e Jasharajve e trajtojnë si fenomen i cili ndihmon për studimin e nacionalizmit nga "një perspektivë e një ngjarjeje",[eventfulness of nationalism] siç e ka definuar sociologu shumë i njohur amerikan Rogers Brubaker. Masakra e Prekazit na ofroi një mundësi unik për të kuptuar marrëdhënien midis kujtesës, historisë dhe kombit, ashtu siç përjetohet dhe negociohet. Studiuesja Ana de Lellio do të shkruaj "Jasharët u vranë dhe, edhe pse ka pasur fëmijë mes tyre nuk konsiderohen viktima, por heronj që nuk pranojnë të dorëzohen. Ata janë konsideruar 'dëshmorë të kombit'… ata dëshmojnë me martirizimin e vet se kombi ekziston. Komandanti Legjendari është figurë mitike sepse ai lidh brezat e kaluar dhe të ardhshëm me kombin."

Adem Jashari identifikohet lehtë nga figurat e tjera heroike vendore; ai është mishërim i imazhit të "patriotit të vërtetë shqiptar". Në një mënyrë fare moderne, ai e kishte ndërtuar veten si figurë legjendare. Thuhet se stili i tij ishte ai i kryengritësit kundër osmanëve, Çerçiz Topullit. Nga bashkëluftëtarët përshkruhet fjalë pak, por edhe kur fliste përdorte fjali teatrale si në fjalimin mbajtur para shokëve të tij pas sulmit policor në Likoshan: "ju sot jeni plagosur që ne të jemi nesër të lirë".

Thënia e filozofit të madh gjerman Hegel se: Liria e një populli merr kuptimin e vërtetë, vetëm kur njeriu tregon se është i gatshëm të vdes për të" u provua më rastin e luftës çlirimtare të Kosovës. Vërtetësinë e kësaj thënie profetike e vulosën më aktin e tyre të vetëflijimit Adem Jashari, familja Jashari dhe mijëra dëshmorë dhe martirë anë e kënd Kosovës.

Një i vdekur, dhjetëra të plagosur nga një aksident në Gjilan

Gjilan, 7 mars (ER) - Të paktën një person ka vdekur dhe 20 të tjerë janë lënduar nga një aksident që ka ndodhur të enjten në qendër të qytetit të Gjilanit. Aksidenti ka ndodhur pasi një kamion, për shkak të problemeve teknike, ka aksidentuar tetë vetura dhe kalimtarë të rastit. Për këtë ngjarje ka reaguar, përmes një postimi në llogarinë e vet në "Facebook", kryetari i Komunës së Gjilanit, Lutfi Haziri. "Sipas informatave të para, kamionit me targa 01 nuk i kanë funksionuar frenat dhe, pos dëmeve në njerëz, ka shkaktuar edhe dëme të mëdha materiale, ku janë përfshirë dhjetëra vetura dhe dëmtim i pronës publike. Lutem që familjet e personave të prekur ta përballojnë këtë dhembje që është tragjike për të gjithë ne", ka shkruar Haziri.

Për këtë aksident ka reaguar edhe presidenti Hashim Thaçi dhe kryetari i Kuvendit të Kosovës, Kadri Veseli. Ata i kanë shprehur ngushëllime familjes së personit që humbi jetën në këtë aksident, duke u uruar shërim të lënduarve.

Edhe kryeministri Ramush Haradinaj ka reaguar për këtë aksident, duke i shprehur ngushëllime familjes së personit që humbi jetën në këtë aksident. "Thellësisht i tronditur nga tragjedia e sotme në qendër të Gjilanit, ku humbi jetën një person dhe 20 të tjerë u lënduan. Familjes së personit që ka humbur jetën i shprehim ngushëllimet më të sinqerta, kurse të lënduarve shërim sa më të shpejtë. Nga informatat që kemi marrë, kuptuam se aksidenti ndodhi pasi një kamion, për shkak të problemeve teknike, ka aksidentuar tetë vetura dhe kalimtarë të rastit", ka shkruar Haradinaj në llogarinë e vet në "Facebook".

Kryeministri Haradinaj u ka bërë thirrje organeve përgjegjëse që t'i ndërmarrin të gjitha veprimet e nevojshme për ta hetuar rastin dhe për të parandaluar që raste të tilla të ndodhin në të ardhmen.

SHALA TAKOHET ME MINISTRIN E JASHTËM TË MALTËS, KËRKON RRITJEN E BASHKËPUNIMIT EKONOMIK

EPOKA E RE A. MAVRAJ

Prishtinë, 7 mars - Ministri i Tregtisë dhe Industrisë, Endrit Shala, ka pritur të enjten ministrin e Punëve të Jashtme dhe Tregtisë të Maltës, Carmelo Abela, me të cilin ka diskutuar për thellimin e bashkëpunimit dhe rritjen e shkëmbimeve tregtare. Ministri Shala ka theksuar se marrëdhëniet e mira politike dhe diplomatike në mes dy shteteve të reflektohen edhe në aspektin ekonomik, duke u pajtuar për rritje të shkëmbimeve tregtare në mes të Kosovës dhe Maltës. "Kosova dhe Malta kanë marrëdhënie të shkëlqyera diplomatike. Unë dhe ministri Abela u pajtuam dhe u zotuam se këto marrëdhënie të mira në mes të dy shteteve në aspektin politik t'i shndërrojmë edhe në aspektin tregtar dhe besoj se ky takim të llogaritet si një fillim i mbarë që marrëdhëniet tona tregtare të kenë një nivel tjetër nga ai që është sot", ka thënë ministri Shala.

Ministri i MTI-së, Endrit Shala, e informoi ministrin e Maltës, Carmelo Abela, për mundësinë dhe potencialin që ofron Kosova për investitorët e huaj dhe për lehtësirat që i ofron Ligji për Investime Strategjike. "Republika e Kosovës ofron mundësi të jashtëzakonshme për investitorët e huaj për shkak të shumë arsyeve, duke u nisur nga më e rëndësishmja, që Kosova ka një rini shumë inovative dhe krijuese, po ashtu tatimet e favorshme dhe Ligji për Investime Strategjike krijon lehtësira për çdo investitor që e ka në plan investimin në vendin tonë", ka deklaruar ministri Shala. Ai e ka falënderuar ministrin Abela për kontributin që ka dhënë për ndërtimin e shtetit të Kosovës nëpër etapa të ndryshme. Ndërsa ministri i Punëve të Jashtme dhe Tregtisë së Maltës, Carmelo Abela, ka thënë se shteti i tij do ta vazhdojë mbështetjen për Republikën e Kosovës, duke e ndihmuar në aspektin e fuqizimit ekonomik dhe rritjes së shkëmbimeve tregtare.

SPITALI I MITROVICËS DHE 'ARIANI COMPANY' I SHTOJNË 'VALËS' 650 KONSUMATORË

Prishtinë, 7 mars (ER) - Spitali regjional në Mitrovicë dhe kompania më e madhe ndërtimore në rajonin e Mitrovicës, "Ariani Company", janë të fundit që ua kanë besuar shërbimet dhe rrjetin e shpejtë të internetit operatorit publik "Vala".

Janë 450 punonjës të këtij institucioni shëndetësor, të cilët do të komunikojnë mes vete dhe me të gjitha spitalet e regjioneve të tjera që janë në varësi të ShSKUK-së. "Të gjithë mantelbardhët dhe stafi teknik i spitalit tonë do të jemi tash e tutje me 'Valën' dhe kjo është një përparësi e madhe për punën dhe misionin tonë", ka bërë me dije drejtori i spitalit "Sami Haxhi Beqiri" në Mitrovicë, dr. Enis Istrefi.

Në të njëjtën ditë, Telekomit të Kosovës i është bashkëngjitur edhe ndërmarrja ndërtimore "Ariani Company" me seli në Vushtrri, me rreth 200 punonjës të saj. "Është shumë lehtësuese për specifikën e punës së ndërmarrjes sonë ky bashkëpunim me 'Valën', për arsye se rrjeti i saj i internetit dhe pajisjeve të tjera teknologjike na ndihmon së tepërmi që të jemi edhe më të suksesshëm dhe efektiv", ka thënë Naser Imeri, pronar i "Ariani Company".

Sjellja e institucioneve dhe kompanive të reja në "Vala" gjatë fillimit të këtij muaji dhe realizmi i dhjetëra kontratave të tjera komerciale dhe individuale kohët e fundit janë sinjale të duhura për orientimin e ri të Telekomit të Kosovës. "Me nënshkrimin e këtyre dy kontratave, sot kompanisë sonë iu shtuan mbi 650 konsumatorë të rinj dhe kjo më bën jashtëzakonisht krenar se Telekomit të Kosovës gjithnjë e më fuqishëm janë duke i besuar bizneset, institucionet dhe qytetarët", ka theksuar kryeshefi ekzekutiv i Telekomit të Kosovës, Bedri Istrefi.

ATK-ja shton aktivitetet për mbledhjen e borxheve tatimore

Prishtinë, 7 mars (ER) - Menaxhmenti i lartë i Administratës Tatimore të Kosovës ka marrë vendim për shtimin e aktiviteteve tek të gjithë tatimpaguesit të cilët kanë obligime të pashlyera në ATK. Ky hap është ndërmarrë bazuar në procedurat ligjore të mbledhjes së detyrueshme, në momentin kur tatimpaguesit i tejkalojnë afatet ligjore për përmbushjen e obligimeve tatimore.

Gjatë periudhës janar-shkurt 2019, bazuar në Ligjin Nr. 03/L-222 për Administratën Tatimore dhe procedurat, janë zhvilluar shumë aktivitete operative me qëllim të mbledhjes së borxheve, duke njoftuar tatimpaguesit për obligimet që kanë. Dispozitat ligjore parashohin që për secilin tatimpagues i cili nuk u bindet kërkesave ligjore, të ndërmerren masa si vendosja e barrës tatimore, bllokimi i llogarive bankare, bllokimi i import-eksporteve, ndalesa në Thesar, konfiskimi i pasurisë, ngritja e kallëzimeve penale dhe veprime të tjera ligjore.

Si rezultat i aktiviteteve të mbledhjes së detyrueshme ATK-ja, për dy muajt e parë të vitit 2019 ka inkasuar 10.3 milionë euro tatime dhe 898 mijë euro kontribute pensionale. Prioritet i ATK-së mbetet mbledhja e borxheve të reja dhe borxheve të tjera të papaguara, me theks të veçantë mbledhja e gjobave mandatare dhe konfiskimi i pasurisë, për tatimpaguesit që kanë borxhe të pashlyera. ATK-ja inkurajon të gjithë

tatimpaguesit që t'i kryejnë me kohë obligimet e tyre, të cilat janë të përcaktuara me dispozitat e legjislacionit tatimor, në mënyrë që të mos bëhen objekt i masave të mbledhjes së detyrueshme.

Gjakova nderon familjen Jashari

GJAKOVË, 7 MARS (ER) - Një delegacion nga Komuna e Gjakovës, i kryesuar nga nënkryetari Ramadan Hoti, ka bërë homazhe dhe ka vendosur kurora me lule në Kompleksin Memorial "Adem Jashari" në Prekaz, në nderim të përvjetorit të rënies heroike të familjes Jashari. Siç ka njoftuar Komuna e Gjakovës, Hoti ka thënë se sakrifica e familjes Jashari është dëshmia më e mirë e peshës që ka liria dhe shtetësia e Kosovës. "Nder e respekt i përjetshëm për familjen Jashari dhe të gjithë heronjtë e dëshmorët e Kosovës!", ka njoftuar Komuna e Gjakovës.

Bekim Jashari: Dita e Mësuesit, kujtesë e veçantë për babën Shaban

SKENDERAJ, 7 MARS (ER) - Kryetari i Komunës së Skenderajt, Bekim Jashari, ka uruar të gjithë mësimdhënësit me rastin e 7 Marsit, Ditës së Mësuesit. Ai ka thënë se kjo ditë është e veçantë edhe për gjyshin e tij, Shaban Jashari, i cili ka rënë heroikisht gjatë betejës së 5, 6 dhe 7 marsit të vitit 1998 në Prekaz. "Gëzuar 7 Marsi, Dita e Mësuesit! Në këtë ditë të shënuar kujtojmë me nderim përkushtimin e mësuesve dhe arsimdashësve që me sakrifica të mëdha kanë zhvilluar arsimin kombëtar, duke kontribuar në arsimimin e armatës së shkollarëve tanë, arritjen e dijes dhe vlerave arsimore. Kjo ditë është kujtesë e veçantë për babën Shaban, por edhe të gjithë mësuesit që me dashuri të pashoqe kanë kontribuar për arritjen e dijeve dhe arsim në pajtim me kulturën kombëtare në rrethana të rënda. Urime Dita e Mësuesit!", ka shkruar Jashari në llogarinë e vet në "Facebook".

Bahtiri: Do të kërkoj nga MAShT-i ndërtimin e shkollës për nxënësit e 'Nonda Bulka'-s

MITROVICË, 7 MARS (ER) - Kryetari i Komunës së Mitrovicës, Agim Bahtiri, ka pritur në takim një grup nxënësish të Shkollës Fillore "Nonda Bulka", për t'i parë nevojat që kanë ata gjatë zhvillimit të procesit mësimor. Në këtë takim me mësimdhënësen Shukrije Breznica dhe nxënësit e kësaj shkolle, Bahtiri ka dëgjuar për problemet me të cilat janë duke u përballur ata. Mësimdhënësja Shukrije Breznica e ka falënderuar kryetarin Bahtiri për kohën që ka gjetur për t'i dëgjuar kërkesat e nxënësve të asaj shkolle. Ajo ka thënë se nxënësit e saj janë të shkëlqyeshëm si në mësime, po ashtu edhe në sjellje, por ajo që e brengos atë është krijimi i një shkolle të re, pasi objekti i tyre ndodhet në pjesën veriore. Edhe nxënësit janë shprehur falënderues ndaj kryetarit Bahtiri për praninë e tij në takim dhe për mbështetjen që po ua jep të gjithë qytetarëve në Mitrovicë, sidomos për dashurinë dhe ndihmën që ua dhuron fëmijëve.

Ndërsa kryetari i Mitrovicës, Agim Bahtiri, ka thënë se është shumë i kënaqur për praninë e fëmijëve në zyrën e tij. "Ju falënderoj shumë për pjesëmarrje dhe për kërkesat që parashtruat. Ne si komunë çdoherë bëjmë përpjekje maksimale për sigurimin e kushteve të nevojshme për nxënësit në shkolla. Unë do t'i bëj një kërkesë Ministrisë së Arsimit, Shkencës dhe Teknologjisë (MAShT), për ndërtimin e një shkolle për nxënësit e 'Nonda Bulkës' dhe për kushte të nevojshme për mbarëvajtjen e mësimit", ka thënë Bahtiri, duke i uruar të gjithë mësimdhënësit për 7 Marsin - Ditën e Mësuesit.

Komuna e Suharekës do të bëhet me objekt të ri

SUHAREKË, 7 MARS (ER) - Kryetari i Komunës së Suharekës, Bali Muharremaj, ka bërë me dije se brenda dy vjetëve kjo komunë do të bëhet me objekt të ri. Ai ka thënë se ky objekt do të financohet nga Komuna e Suharekës dhe Ministria e Administrimit dhe Pushtetit Lokal (MAPL). "Suhareka do ta ketë objektin e ri të komunës me shumë shërbime të avancuara dhe me sallën e Asamblesë Komunale. Sot kam nënshkruar marrëveshjen e bashkëfinancimit me Ministrinë e Administrimit të Pushtetit Lokal (MAPL) për objektin e ri i cili do të ndërtohet brenda dy vjetëve. Në vitin 2019 MAPL-ja financon me 500 000.00 euro, ndërsa komuna jonë me 50 000.00 euro. Në vitin 2020 MAPL-ja financon me 850 000.00 euro, ndërsa komuna jonë me 200 000.00 euro. Urime të gjithëve!", ka deklaruar Muharremaj.

USHTRIA ÇLIRIMTARE KISHTE STRATEGJI, ÇLIRIMIN E KOSOVËS

Nga Jakup KRASNIQI

Në luftën e Prekazit u vranë 58 (62) shqiptarë, fëmijë, gra, pleq e të rinj dhe kjo qe një humbje e madhe për tërë kombin, e sidomos për Drenicën e Jasharët. Llogaria që bëri armiku doli e gabuar, sepse radhët e UÇK-së po shtoheshin në mënyrë marramendëse. Populli, e sidomos rinia, po bindej gjithnjë e më tepër se nderi e dinjiteti i kombit e i Atdheut do të mbrohej vetëm me luftë të armatosur e jo me përulje prej zvarraniku. Lufta veç kishte filluar. Pushka ka qenë ajo që gjithherë kishte mbrojtur nderin dhe dinjitetin e njeriut e të kombit. As në luftën që nisi në Likoshan, Qirez dhe Prekaz s'mund të pritej diçka tjetër. Vrasja e komandantit legjendar, sakrifica kolektive e tre brezave të Jasharëve (Shaban Jashari, Ademi dhe Kushtrimi, ishin: gjyshi, Shabani me të birin, Ademin dhe nipin, Kushtrim Ademin, tre breza njëherësh ranë me pushkë në dorë për Kosovë), hapi një epokë të re të lavdisë, të tragjedisë e të madhështisë në historinë tonë më të re. Lufta për liri hyri në një rrugë të pa kthim dhe do të vazhdojë deri në fitore. Shqiptarët e fituan jo vetëm lirinë, por në rrugën e shtetndërtimit e fituan edhe botën demokratike. Bota shpejt u bind për vendosmërinë e shqiptarëve, për pathyeshmërinë e Ushtrisë Çlirimtare të Kosovës, e cila po njihte vetëm ngritje. Adem Jashari u bë legjendë e përjetësisë. Ora e Kosovës kishte ardhur. Frika ishte mundur, vështirësi do të kishte, po fitorja ishte e pashmangshme. Vetëm tradhtarë e frikacakë dhe mohuesit e luftës çlirimtare kishin frikë nga liria. Liria po vinte për të gjithë. Më të guximshmit nuk hezituan t'i hapin flatrat si shqiponja për t'i dalë zot Atdheut në kohë furtunash të rrezikshme. Furtuna e luftës kaloi, por pas furtuna nuk u menaxhua si do të duhej menaxhuar!!!

Duhet të themi se mënyra se si u organizua sulmi mbi Prekaz dhe fshatrat përreth, e sidomos me seriozitetin dhe përmasat e zjarrit që përdori armiku, bënë që të gjendej e befasuar dhe e papërgatitur Ushtria Çlirimtare e Kosovës. Ajo jo vetëm se u gjet e befasuar, por edhe nga mënyra se si u pozicionua armiku e bëri të pamundshme shkuarjen në ndihmë forcave të UÇK-së që ndodheshin të rrethuara në Prekazin e Poshtëm. Zjarri ushtarak që përdori armiku ato ditë ishte i përmasave të mëdha dhe kishte qëllim zhdukjen e themeluesve të UÇK-së dhe të qëndresës shqiptare, që ishin të përqendruar në Prekazin e Poshtëm. Armikut hesapet i dolën të gabuara, themeluesit e ushtrisë çlirimtare gjendeshin kudo ku kishte shqiptarë si në Kosovë, po ashtu edhe në diasporë. Ushtria Çlirimtare e Kosovës kishte siguruar vazhdimësinë dhe pavdekësinë e saj. Rënia e tre brezave luftëtarë të Jasharëve çelikosi themelet e UÇK-së dhe të Kosovës. Flijimi biblik i Jasharëve e mobilizoi gjithë kombin shqiptar, kudo ku ai ndodhej. U organizuan demonstrata brenda dhe jashtë atdheut, kudo u brohorit: "Gjithë shqiptarët janë UÇK"! Nëse aty-këtu pati shenja dobësie të UÇK-së për t'i shkuar në ndihmë komandantit legjendar, ajo dobësi do të kthehej në guxim e vendosmëri për ta vazhduar veprën jetësore të Adem Jasharit - çlirimin e Kosovës, krijimin e shtetit të pavarur, sovran dhe demokratik si dhe hapjen e të gjitha perspektivave për t'u bërë pjesë e botës demokratike. Pas luftimeve në Likoshan e Prekaz, pas masakrave mbi popullsinë duarthatë, ShP i Ushtrisë Çlirimtare të Kosovës detyrohet ta analizojë strategjinë e veprimit ushtarak. Lufta Guerile e tipit "sulmo e zhduku" nga vendi i ngjarjes u tregua e dëmshme, sepse armiku po hakmerrej në mënyrën më kriminale mbi popullsinë civile, mbi gra, pleq dhe fëmijë. Lufta guerile pa dyshim që i konvenonte shumë UÇK-së (ani pse shumë luftëra guerile kanë mbetur brenda atij pragu dhe nuk kanë fituar për faktin se nuk janë shndërruar në ushtri vullnetare me karakter popullor, kujto IRA-në dhe ETA-në etj.). Kalimi i UÇK-së nga guerilja në njësitë e ushtrisë vullnetare ishte domosdoshmëri dhe këtë domosdoshmëri e imponuan nga masat barbare që i ndërmerrte regjimi kriminel i Beogradit. Barbaria e armikut u tregua në Likoshan, Qirez, Prekaz të Poshtëm etj. Mënyra e luftës që u imponua nga Serbia dhe gatishmëria e UÇK-së për t'u përballur edhe frontalisht me makinerinë ushtarake serbe e bëri të suksesshme UÇK-në. Nuk ka asnjë dyshim, Ushtria Çlirimtare e Kosovës ishte ushtri vullnetare e popullit të Kosovës. Ia vlen ta themi se Adem Jashari - komandanti legjendar i UÇK-së, nuk ka qenë ithtar i luftës guerile, por vetëm pas Epopesë së UÇK-së të marsit 1998 është përdorur forma e luftës që ka preferuar Adem Jashari. Madje edhe 5, 6 e 7 marsi nuk e kishte asnjë element të luftës guerile. Ndërsa qëllimi i armikut ishte: që UÇK-ja mos të mbështetej nga populli shqiptar, kjo ishte edhe një arsye shtesë pse ushtria e policia serbe hakmerrej mbi popullsinë civile. Por qëllimi i parësor i Serbisë ishte zhdukja e plotë ose pjesërisht e popullit shqiptar të Kosovës. Situata e krijuar, shkalla e lartë e luftimeve dhe rrezikimet e mëdha për popullsinë civile, e shtrojnë domosdoshmërinë para ShP të UÇK-së, ngritjen e përgjegjësisë disiplinore dhe organizative. Ndër detyrat më kryesore ishin:

- Zgjerimi i ushtrisë me njerëz të rinj e të guximshëm;
- Sigurimi i armëve sa më të sofistikuara për luftën;
- Zgjerimi i ushtrisë, fillimisht në fshatrat që kishin një mbrojtje strategjike;
- Ngritja e llogoreve të luftës do të thoshte heqje dorë nga lufta guerile;
- Krijimi i sa më shumë territoreve të lira dhe
- Në mesin e vitit 1998 u kalua në formacione ushtarake deri në brigada.

Të përfundojmë: Këto ishin fazat e strategjisë ushtarake të ShP të UCK-së, ndonjë strategji a doktrinë tjetër individualiste nuk ka ekzistuar a propozuar, e as që është kundërshtuar deri në përfundim të luftës çlirimtare. Pas luftërave çlirimtare, praktika të shumta në botë kanë treguar e tregojnë, tregon edhe praktika jonë se si shtohet numri i luftëtarëve (veteranëve) e, pse jo, edhe i gjeneralëve e doktrinarëve, mund të shtohen edhe strategji e strategë të ndryshme të ri, pse jo. Më e rëndësishmja është se me dobësi e suksese politike dhe ushtarake, me ngritje e rënie, Kosova fillimisht fitoi aleatë të shumtë. Pa dyshim, më kryesori ishte Aleanca Veriatlantike - NATO, me të cilën së bashku arritëm ta çlirojmë Kosovën nga pushtuesi më 21/22 qershor 1999, kur e tërë makineria armike u largua nga Kosova, pastaj më 17 shkurt 2008 përfaqësuesit e zgjedhur të popullit të Kosovës e shpallën pavarësinë dhe sovranitetin e Republikës së Kosovës. Kështu u realizua strategjia e çlirimit të Kosovës!

Çdo luftë lë pas vetes edhe të pakënaqurit e hatermbetësitë e saj. Po kjo është çështje tjetër. E pakënaqur është edhe Serbia dhe kjo është mirë!

Kryesia e LDK-së bën homazhe në Prekaz

Skenderaj, 7 mars (ER) - Anëtarë të Kryesisë së Lidhjes Demokratike të Kosovës (LDK), kryetarë të degëve dhe aktivistë, kanë bërë homazhe te Kompleksi Memorial në Prekaz dhe kanë vizituar familjen Jashari. Në emër të kryesisë, sekretari i përgjithshëm i LDK-së, Ismet Beqiri, ka falënderuar Rifat Jasharin për pritjen. Beqiri ka vlerësuar lart veprën sublime të familjes Jashari, e cila bëri ndryshime në historinë e kombit shqiptar. Ai ka thënë se familja Jashari dha gjithçka për këtë vend. Rifat Jashari ka falënderuar anëtarët e Kryesisë së LDK-së dhe ka kërkuar bashkim nga e gjithë skena politike për të ndërtuar dhe zhvilluar shtetin tonë. Jashari, gjithashtu, ka shprehur interesim për shëndetin e kryetarit Mustafa dhe i ka uruar shërim të shpejtë.

E jashtëzakonshme

Zbulohen tri lloje të reja merimangash

Popullsia e merimangave në Australi ka mirëpritur edhe shtimin e tri llojeve të reja të vogla, plot ngjyra, krejtësisht të padëmshme. Speciet e zbuluara rishtazi të merimangave pallua, të cilat banojnë në Australinë Perëndimore, u quajtën zyrtarisht të mërkurën specie të reja. Të emëruar nga taksonomisti i merimangave, Joseph Schubert, speciet e reja tani njihen si

Maratus aquilus, Maratus felinus dhe Maratus combustus, të cilat identifikohen sipas modeleve të tyre dalluese.

FOTO E DITES

Një polic i Indonezisë shihet në një aksion të shkatërrimit të bimëve të marijuanës. /AFP

E rrallë

Sfida e nxënësve tri ditë pa celularë

Të heqësh dorë në mënyrë vullnetare për tri ditë nga celulari, 72 orë pa biseduar, pa postuar fotografi në "Instagram" dhe pa shfletuar në murin e "Facebook"-ut, kjo është sfida që u është dhënë nxënësve të shkollave të mesme të Vignola, Pavullo dhe Castelnuovo, në zonën e Modenese në Itali. Kësaj sfide i janë bashkuar 450 të rinj. Çudia ishte se disa prindër refuzuan

që fëmijët e tyre t'i bashkohen këtij eksperimenti sepse nuk mund t'i kontaktonin.

BARSOLETA E DITËS

A e dini se si i jep bakshish gjakovari muzikës?
E tërheq kartën e kreditit nëpër harmonikë.

Programi i shfaqjes së filmave në Kino ABC

Në ora 16:00

"THE GRINCH" 3D,

I Animuar/Komedi/Familjar; 1 ore 30 min

Rolet: Benedict Cumberbatch, Rashida Jones, Kenan Thompson, Cameron Seely, Angela Lansbury, etj.

Regjia: Scott Mosier, Yarrow Cheney

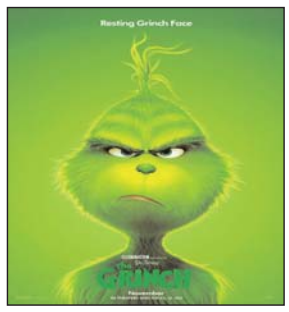

Në ora 17:30

"THE NUTCRACKER AND THE FOUR REALMS" 3D

Aventure/Fantazi/Familjar; 1 ore 39 min

Rolet: Keira Knightley, Mackenzie Foy, Eugenio Derbez, Mathew Macfayden, Helen Mirren, Morgan Freeman, etj.

Regjia: Lasse Hallstrom, Joe Johnston

Në ora 19:30

"MORTAL ENGINES" 3D,

Komedi; 1 ore 51 min

Rolet: Hugo Weaving, Hera Hilmar, Robert Sheehan, Jihae, Ronan Raftery, Leila George, Patrick Malahide, Stephen Lang, etj.

Regjia: Christian Rivers

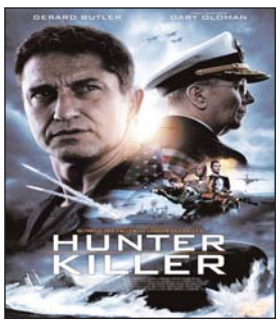

Në ora 22:00

"HUNTER KILLER",

Aksion/Aventure/Fantazi; 2 ore 08 min

Rolet: Gerard Butler, Gary Oldman, Common, Linda Cardellini, Toby Stephens, Michael Nyqvist, Caroline Goodall, etj.

Regjia: Donovan Marsh

Për informata dhe rezervime të biletave thirrni FALAS: 0800 22 222 dhe boxoffice@kinoabc.info, www.kinoabc.info, fb: Kino ABC.

DASHI Nëse nuk keni provuar gjithçka, sot do të merrni një hap të rëndësishëm për t'i zhvilluar raportet tuaja personale dhe profesionale.

DEMI Keni treguar që jeni mjaft sipërfaqësore në përzgjedhjen e raporteve afektive kohët e fundit. Nëse nuk doni të lëndoheni, merrni masa.

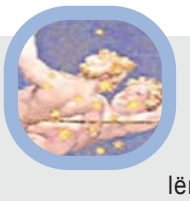

BINJAKËT Dilemat tuaja sot do t'ia lënë vendin sigurisë që do t'ju japë partneri në hapat që keni pasur mjaft problem për të ndërmarrë.

GAFORRJA Sot nuk mund t'i rezistoni një tavoline të shijshme që jeni ftuar. Edhe pse keni vendosur të kujdeseni për pamjen tuaj, sot do të devijoni nga dieta.

LUANI Nëse doni të arrini diçka sigurisht se ju i dini të gjitha mënyrat për t'ia arritur qëllimit. Ajo që keni zgjedhur të bëni nuk është shumë korrekte.

VIRGJËRESHA Po i jepni kohë vetes të filloni t'i shijoni çastet që ju ofron dita. Nga ngarkesa që keni pasur shumë gjëra kanë kaluar pa u vënë re.

PESHORJA Duhet të impenjoheni shumë më tepër se zakonisht për ta arritur synimin tuaj sot. Ia keni vënë vetes një detyrë të vështirë që duhet ta realizoni.

AKREPI Personat me të cilët po bashkëpunoni i keni kundërshtarë në çdo hap dhe ide tuajën. Gjithsesi duhet të përpiqeni të jeni në një mëndje në përfundim.

SHIGJETARI Jeni të bindur që gjithçka sot varet nga humori dhe shpirti i iniciativës që do të keni. Do t'i gjeni personat e duhur që mendojnë si ju.

BRICJAPI Nuk keni qenë shumë në dijeni të zhvillimeve të fundit me miqtë tuaj dhe sot do të bëni një gafë që njëri prej tyre nuk do ta pëlqejë.

UJORI Sot nuk jeni shumë entuziast se çfarë po ndodh rreth jush. Në mbrëmje do të kërkoni të rrini të qetë në ambient familjar.

PESHQIT Nëse doni ta kaloni ditën në mënyrë konstruktive duhet të filloni të programoni çdo gjë. Hiqni dorë nga gjithçka tjetër që ju pengon.

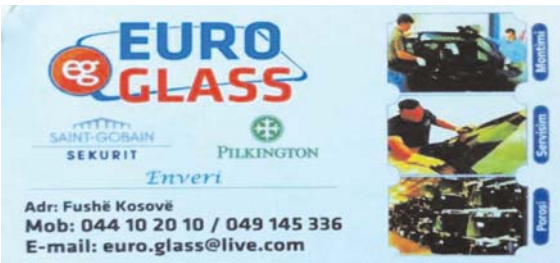

Sport

QENDRA SPORTIVE
"BUJQËSIA"
TEL: 045/82 82 82

PROGNOZA SPORTIVE	JUVENTUS - UDINESE	1-1	BREMEN - SCHAKE	2	BILBAO - ESPANYOL	1

Ademi: Gramoz Vokrri i refuzoi disa pozita në FFK. Derën e ka të hapur

Kryetari i Federatës së Futbollit, Agim Ademi, ka konfirmuar se Gramoz Vokrri ka refuzuar disa pozita në FFK, por për të dera e Federatës do të jetë gjithmonë e hapur. Në lidhje me akuzat e skuadrës së Llapit, që FFK-ja i ka ofruar skuadrës së Prishtinës 38 mijë euro, Ademi ka thënë se nuk qëndrojnë dhe klubet marrin vetëm shumat që iu takojnë

Veton ZYMBERI

PRISHTINË, 7 MARS - Kryetari i Federatës së Futbollit të Kosovës, Agim Ademi, të enjten e ka mohuar se e ka larguar nga puna djalin e legjendës Fadil Vokrri, Gramoz Vokrrin. Numri një i FFK-së ka thënë se Gramozi gjithmonë e ka të hapur derën e Federatës së Futbollit por, sipas Ademit, djali i legjendës nuk e ka pranuar pozitën e Drejtorit për Marrëdhënie me Jashtë. "Gramozi është anëtar yni dhe është i mirëpritur në Federatë. Këtë nuk e kemi bërë për ndonjë përvojë që e ka, por që është djali i legjendës Fadil Vokrri, të cilin e respektojmë maksimalisht, por edhe si një djalë i ri që është rritur në Evropë, i cili mund të japë rezultat në Federatë. Ne ia kemi ofruar një kontratë të re, por ai nuk ka pranuar ta nënshkruajë, për arsye të cilat ne nuk i dimë. Atij i është ofruar pozita e drejtorit për marrëdhënie me jashtë, por ka disa ditë që nuk është duke ardhur dhe nuk na ka dhënë përgjigje", ka thënë Ademi, i cili ka konfirmuar se Gramoz Vokrrit i janë ofruar edhe disa pozita të tjera si drejtor i edukimit, i marketingut, i regjioneve dhe i garave, por asnjërën prej këtyre pozitave nuk e ka pranuar. Gazeta merr vesh se kërkesa e Gramoz Vokrrit ka qenë pozita e drejtorit gjeneral. Në konferencën e mbajtur të enjten kryetari Ademi foli edhe për akuzat që i ka bërë ditë më parë skuadra e Llapit, se FFK-ja e ka ndihmuar Prishtinën me 38 mijë euro për ta mposhtur Llapin në derbin e javës së 20. Ademi i ka quajtur të pavërteta akuzat e Llapit, duke thënë se klubet i marrin vetëm shumat që iu takojnë dhe asnjë cent më shumë. "Jemi me të gjithë Komitetin këtu për ta sqaruar se ajo shumë, 38 mijë euro, nuk qëndron. Klubet marrin vetëm ato para që u takojnë nga Federata e Futbollit. Asnjë cent më shumë. Ne do t'u ndihmojnë të gjitha klubeve aq sa kemi mundësi. Superliga i ka pagesat e të drejtës televizive që i transmeton ndeshjet, që i kanë të rregullta, si dhe i kanë paratë e sponsores - IPKO-s. Secili klub i merr në baza të barabarta. Të gjithat pagesat do të verifikohen sepse të gjitha bëhen përmes bankës. Kontratat me 'Digitalbin' çdo klub i ka nënshkruar në fillim të sezonit. Ne nuk kemi ndikim aty, por jemi për t'iu ndihmuar. Për këtë arsye, kur klubet kanë nevojë t'i marrin këto para më herët, ne ua japim më herët, siç ka ndodhur me 7 apo 8 klube këtë sezon", ka thënë Ademi, duke shtuar:

"Edhe klubet të cilat shkojnë në garat e UEFA-s, Ligës së Evropës dhe Ligës së Kampionëve, ne ua japim paratë më herët për t'iu ndihmuar. Ndërsa 8 000 euro i janë dhënë Prishtinës për akademinë e futbollit. Kjo shumë u jepet të gjitha klubeve dhe është projekt i UEFA-s".

Sot fillon shitja e biletave për ndeshjet ndaj Danimarkës dhe Bullgarisë

Zëvendësekretari i përgjithshëm i Federatës së Futbollit të Kosovës, Arianit Ahmeti, ka bërë me dije se biletat për ndeshjen kundër Danimarkës dhe Bullgarisë do të dalin në shitje të premten. "Biletat do të shiten sërish nëpërmjet platformës online, kurse çmimet e biletave kanë pak rritje në krahasim me ndeshjet e kaluara, në bazë të marrëveshjes së zyrës së marketingut të FFK-së me të gjitha zyrat e marketingut të federatave të regjionit, për të cilën është pajtuar edhe UEFA. Në veri dhe jug biletat do të kushtojnë 5 euro, kurse në lindje, dy pjesët anësore, do të jenë nga 10 euro, kurse pjesët e tribunës qendrore 15 euro. Në perëndim, pjesa e poshtme, 15 euro, kurse pjesa sipër, përkrah tribunave VIP, do të kushtojë 20 euro. Ndërkaq, biletat VIP do të jenë 80 euro", ka thënë Ahmeti. Kosova ndeshjen miqësore ndaj Danimarkës e zhvillon më 21 mars, kurse kualifikuesen ndaj Bullgarisë e zhvillon katër ditë më vonë.

Gramoz Vokrri: Nuk jam pjesë e federatës, Agim Ademi po e shkatërron FFK-në

Djali i Fadil Vokrrit, Gramozi, po pretendon se Agim Ademi e largoi nga Federata, me arsyen se nuk është pajtuar me 'urdhrat' e tij. Sipas Gramoz Vokrrit, Ademi është duke e shkatërruar atë që e ngriti më shumë mund legjenda e futbollit të Kosovës, Fadil Vokrri

Liridon ZEQIRI

PRISHTINË, 7 MARS - Djali i legjendës së futbollit dhe kryetarit tashme të ndjerë të FFK-së, Fadil Vokrrit, Gramoz Vokrri, ka konfirmuar se nuk është pjesë e Federatës së Futbollit të Kosovës. Ai e ka akuzuar kryetarin aktual të FFK-së, Agim Ademin, se po e shkatërron atë që e ngriti babai i tij, Fadil Vokrri. "Ka mbi 45 ditë që nuk jam pjesë e strukturave të FFK-së pas një periudhe gjashtëmujore pa kontratë e as pozitë. Unë kam heshtur. Largimin tim nga Federata e Futbollit të Kosovës nuk e kam bërë publik për opinionin sepse nuk kam dashur që në FFK të këtë turbulencë, por kam dashur ta ruaj autoritetin, integritetin dhe reputacionin e Federatës së Futbollit të Kosovës të cilin me shumë mund e ngriti Fadil Vokrri dhe

bashkëpunëtorët e tij të vërtetë, ndërsa Agim Ademi po e shkatërron", ka thënë Gramoz Vokrri, i cili mbetet i befasuar edhe me konferencën e mbajtur lidhur me largimin e tij nga Federata e Futbollit.

Gramoz Vokrri e ka akuzuar Ademin se ende pa përfunduar e pamja e babait, Fadilit, kishte filluar mbledhjen e nënshkrimeve për të qenë pasardhës i tij në FFK. "Kam heshtur edhe atëherë kur ende pa përfunduar varrimi dhe e pamja për babanë, tashmë kryetari i FFK-së, Agim Ademi, kishte filluar mbledhjen e nënshkrimeve për postin që ka. Ai kishte premtuar se do ta vazhdojë vizionin dhe frymën e Fadil Vokrrit, por sot me keqardhje iu them se FFK-ja është shndërruar në përndjekës të bashkëpunëtorëve të Fadil Vokrrit dhe për mua më shqetësues ishte fakti se ai pretendonte që në rast mospajtimi, do t'i shkarkonte të gjithë. Mostransparenca financiare dhe tendencat në referim nuk kanë qenë asnjëherë vizioni i Fadil Vokrrit për futbollin e Kosovës. Agim Ademi më largoi nga FFK-ja për shkak se e kundërshtova. Nuk u pajtova me abuzimet dhe mënyrën e udhëheqjes së tij. Sinqerisht më vjen keq për nivelin e disa anëtarëve të Komitetit Ekzekutiv, dikur 'miqbashkëpunëtorë' të babit tim, për nënshtrimin dhe nënçmimin që ata po ia bëjnë vetes dhe Federatës së Futbollit të Kosovës, të rreshtuar krah Agim Ademit. Pavarësisht ku do të më dërgojnë dallgët e jetës, në Federatë apo diku tjetër, zemra ime dhe familjes time do të rrahë bashkë me zemrën e futbollistëve të Kosovës, për t'i përjetuar emocionet që ata na sjellin të gjithëve", ka shtuar Gramoz Vokrri.

Sot derbi i Media Ligës "Epoka e re" - "Media Works"

Prishtinë, 7 mars - Një nga ndeshjet më interesante në këtë edicion të Media Ligës zhvillohet sot (e premte) nga ora 17:00. Takohen "Epoka e re" dhe "Media Works". Aktualisht këto dy ekipe ndajnë dy pozitat e para dhe janë favorite për ta fituar titullin e më të mirit. Aktualisht "Epoka e re" ka tri pikë më shumë dhe epërsinë e golave nga ndeshja e parë ku kishte triumfuar me rezultat 8-1, por forma e mirë e "Media Works"-it mund të ndryshojë rezultat. Ekipi i tretë në tabelë, "Klan Kosova", kërkon fitore ndaj "RTV Dukagjinit" dhe pret që të afrohet në tabelë me dy skuadrat e para. Ndeshje interesante do të jetë edhe në mes "Telegrafit" dhe "Infokusit", kurse në ndeshjet e tjera takohen: "Lajmi.net"-"Kallxo.com", "D+"-"Gazeta Zëri", "Ora Info"-"Gazeta Metro", "Info Kosova&Prishtina Post"-"RTK", "Gazeta Blic"-"KosovaPress".

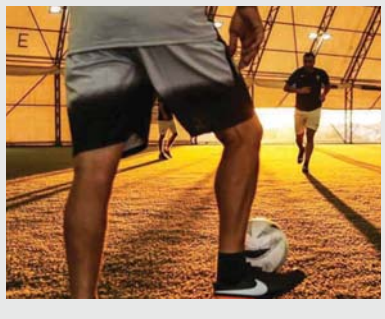

Historia interesante e futbollistit Bashkim Ajdini

PRISHTINË, 7 MARS - Futbollisti Bashkim Ajdini ka një histori interesante. Ai është me prejardhje nga Ternoci, kurse ka lindur më 10. 12. 1992 në Halmstad të Suedisë. Futbollisti në fjalë për dhjetë vjet e ka bartur mbiemrin Renneke, pasi ka jetuar në Gjermani pa familje dhe mbiemri ishte për shkak të trajnerit të Bashkimit, i cili e ka sjellë në Gjermani nga Ternoci dhe e kishte mbikëqyrur për disa vjet. "Tash jam tepër i gëzuar dhe krenar që barti në fanellë mbiemrin tim të vërtetë", ka thënë ai. Ajdini është futbollist profesionist në Ligën e Tretë të Gjermanisë dhe bartë fanellën me numër 7 në klubin e VFL-Osnabruck, i cili është në pozitën e parë dhe ka të gjitha shanset për t'u ngritur në Bundesliga 2. Bashkimi është një lojtar që mund t'i luaj disa pozicione të ndryshme, por pëlqen mesfushor i krahut.

Anulohen ndeshjet e Kategorisë Superiore në Shqipëri

TIRANË, 7 MARS - Pasi njoftoi të gjithë klubet e futbollit për moszhvillimin e ndeshjeve të fundjavës, Federata Shqiptare e Futbollit doli me një qëndrim zyrtar në mbështetje të vendimit të Shoqatës së Gjyqtareve për bojkotin e kampionatit si reagim për dhunën e ushtruar ndaj gjyqtarit Eldorian Hamiti. "Federata Shqiptare e Futbollit ju bën me dije se të gjitha ndeshjet e kampionatit kombëtar të futbollit të planifikuara këtë fundjavë nuk do të zhvillohen, si rrjedhojë e vendimit të marrë nga Bashkimi i Arbitrave Shqiptarë të Futbollit (BAShF), për t'i bojkotuar të gjitha ndeshjet deri në rikthimin e Policisë së Shtetit në stadiume", thuhet në njoftim. "FShF shpreh mbështetjen maksimale ndaj të gjithë trupës arbitrale në Shqipëri dhe vlerëson e respekton vendimin e marrë prej saj. Ne kërkojmë reagimin e të gjithë aktorëve për ta larguar përfundimisht dhunën, për ta garantuar rendin dhe sigurinë publike në stadiume, si parakushti themelor për të pasur një garë të shëndetshme dhe brenda standardeve", thuhet në njoftimin e FShF-së.

Lakersat dhe Jamesi nuk shohin dritë

Los Angeles, 7 mars - Los Angeles Lakers dhe LeBron James nuk kanë çfarë bëjnë përballë makinerisë Denver Nuggets, që iu gëzua fitores me rezultatin 99-115. "Mbreti", pavarësisht prej 31 pikëve të shënuara, nuk ia doli dot ta çonte drejt suksesit skuadrën e tij. Kështu Lakers e shohin veten edhe më larg fazës së "play-off"-it. San Antonio Spursi ka bërë detyrën kundër Atlanta Hawksit, teksa ka triumfuar me rezultatin 104-111. LaMarcus Aldridge ishte lideri i skuadrës së tij me 32 pikë të realizuara. Chicago Bulls ka befasuar Philadelphia 76ers, pasi e mundi 108-107. Zach LaVine ishte i papërmbajtshëm me 39 pikët e realizuara. Detroit Pistons ka marrë një fitore me vlera kundër Minnesota Timberwolvesit. Kjo sfidë u mbyll me rezultatin 131-114. Andre Drummond ishte në formë, pasi shënoi 31 pikë dhe rikuperoi 15 topa. Gjithashtu, edhe asistoi tri herë. Paraqitje e mirë edhe nga Luke Kennard, autor i 21 pikëve. Boston Celticsi nuk e ka ndalur marshimin dhe këtë herë ka likuiduar 109-111 Sacramento Kingsin dhe ka marrë fitoren e 40 sezonale. Fitore edhe për Utah Jazzin, që kaloi me sukses New Orleans Pelicansi, në një përballje që përfundoi 104-114.

REZULTATET

Charlotte H.-Miami H.	84-91
Washington W.-Dallas M.	132-123
Detroit P.-Minnesota T.	131-114
Brooklyn N.-Cleveland C.	113-107
Atlanta H.-San Antonio S.	104-111
Chicago B.-Philadelphia 76ers	108-107
New Orleans P.-Utah Jazz	104-114
Phoenix Suns-New York K.	107-96
Sacramento K.-Boston Celtics	109-111
LA Lakers-Denver N.	99-115

SHKURT

Mavraj nga "ferri" grek në "parajsën" gjermane

Mërgim Mavraj duket se po kthehet në një lider të padiskutueshëm në kategorinë e dytë gjermane, te skuadra e Ingolshtadit. Mbrojtësi shqiptar, në ndeshjen e fundit që ekipi i tij ka luajtur me Këlnin, është shpallur lojtari më i mirë i ndeshjes për skuadrën e tij. Ekipi gjerman hapi një sondazh për ta zgjedhur lojtarin më të mirë të kësaj sfide dhe mbrojtësi shqiptar nuk ka zhgënjyer. Tashmë, sa po duket, Mavraj është afër marrjes së shiritit të kapitenit. Gjendja e tij është shumë e mirë, por ekipi po lufton për të mos rënë në kategorinë e tretë. Shqiptari ka harruar "ferrin" grek tek Arisi dhe po ndihmon skuadrën e tij në objektivat e vendosur.

Solskjaeri: Besuam në kualifikim

Trajneri i Manchester Unitedit, Ole Gunnar Solskjaer, ka thënë se klubi i tij ka besuar se mund ta përmbyste humbjen e ndeshjes së parë me Paris Saint-Germainin për të kaluar në çerekfinale të Ligës së Kampionëve. "Djajtë e Kuq" ishin mposhtur 0-2 në shtëpi, por fituan 1-3 si mysafirë të PSG-së për të shkuar tutje me përmbysje dramatike. "E dinim gjithmonë se kjo ishte e mundshme. Ky është klubi. Kjo është ajo që bëjmë ne. Ky është Manchester Unitedi. Dy të rinjtë Chong dhe Greenwood që hynë në lojë na dhanë më shumë energji kur na duhej goli", ka thënë Solskjer.

Silva: Ky është futbolli, u kërkoj tifozëve që të na falin

Kapiteni i PSG-së, Thiago Silva, nuk gjen fjalë për ta përshkruar zhgënjimin e skuadrës franceze pas përmbysjes dramatike nga Manchester Unitedi. "E kam të vështirë që të flas. Është turp. Luajtëm shumë mirë në Manchester, por nuk i bëmë gjërat që kishim diskutuar përpara ndeshjes. Ishim në një formë shumë të mirë, por përsëri përfundon këtu aventura jonë në Evropë. Ky është futbolli. Asgjë nuk funksionoi në këtë ndeshje. U kërkoj tifozëve të na falin", ka thënë qendërmbrojtësi brazilian. "Por edhe pse jemi të trishtuar, duhet të vazhdojmë përpara, kemi kampionatin. Është një moment trishtimi. Penalltia? Më vjen keq sepse ndodhi në fund të ndeshjes. Nuk i pashë pamjet, por ishte një vendim i dyshimtë. Por tre gjyqtarë vendosën kështu dhe e pranojmë. Duhet ta kishim mbyllur më parë", ka shtuar Silva.

Bayerni e kërkon Dybalan

Bayern Munchen pritet të përforcohet fuqishëm në afatin kalimtar të verës. Mediet gjermane raportojnë se kjo skuadër ka arritur marrëveshje me Hernandezin, Pavardin dhe Wernerin. Ndërsa sot "Corriere Dello Sport" ka zbuluar se Bayerni pritet të bëjë ofertë edhe për yllin e Juventusit, Paulo Dybala. Dybala e ka humbur shkëlqimin te Juve që prej transferimit të Cristiano Ronaldos, por realizmi i këtij transferimi duket problematik për faktin se "Zonja e Vjetër" kërkon 120 milionë euro.

Messi rikthehet tek Argjentina

Leo Messi është grumbulluar me kombëtaren argjentinase për miqësoret e ardhshme që bardhekaltrit do të luajnë kundër Venezuelës dhe Marokut. Numri 10 i Barcelonës nuk ka luajtur me përfaqësuesen që nga Kupa e Botës 2018. Më saktësisht, "Pleshti" do të kthehet të luajë me kombëtaren pas 250 ditësh.

Republika e Kosovës
Republika Kosovo/ Republic of Kosovo
Komuna Dragash/Opštine Dragaš / Daragas Municipality

Mbështetur në Nenin 5, pika c, të Ligjit nr.03/L-068 për Arsimin në Komunat e Republikës së Kosovës, si dhe nenin 8 pika 1,2 të Ligjit të punës Nr.03/L-212 dhe kërkesave tëdrejtorit të DKA-së në Dragash me nr.02.111/2-4326 dhe nr.02.111/1-4331,aprovimit nga kryetari I Komunes së Dragash-it Shërbimi I Personelit K.Dragash shpallë:

KONKURS

Për plotësimin e vendeve të lira të punës:

• Dy punëtor ;
Nje punëtor teknik-Fokist në SHFMU"Shaban Shabani " në Llopushnik K.Dragash dhe
Një punëtor teknik-pastrues në SHFMU "25 Maji në fsh.Vraniq K.Dragash

- **Niveli i pages;Për punëtor teknik-Fokist K;4.5 për punetor teknik- pastrues K 4**
- **Periudha e kontrates;**12 muaj me mundësi vazhdimi
- **Orct e puncs;**40 ore në javë
- **Pergjegjes mbikqyrës ;d**rcjtori i shkollcs

Kushtet për punëtor teknik :

Kandidatët e interesuar për të konkurruar për vendin e punës, **Punëtor teknik-pastrues** duhet t'i plotësojnë këto kushte:

Të jenë shtetas të Republikës së Kosovës

Të kenë të kryer shkollen e mesme .

Te kenë pervojë pune 6 muaj

Detyrat e punës për punëtor teknik-fokist dhe pastrues, do të caktohen me kontratë të punës.
Aplikacionet merren në zyrën e Personelit –K.Dragash.
Aplikacionit i bashkëngjiten dokumentet: Letërnjoftimi, ekstrakti i lindjes, diploma fotokopje e vërtetuara te noteri.
Dokumentet e pa kompletuara nuk merren në shqyrtim.
Afati i konkurrimit **është 15 ditë** nga dita e publikimit në gazet.

Sherbimi I Personelit
Dragash

Në bazë të nenit 8 të Ligjit të Punës 03/L-212, Neni 3 i Rregullores për marrëdhënien e punës 01-2991/14, Neni 4 i Udhëzimit Administrativ nr 07/2017, për Rregullimin e Procedurave të Konkursit në Sektorin Publik, Telekomi i Kosovës Sh.A shpall:

KONKURS PUBLIK PËR VENDE PUNE

Titulli i vendit te punës
1. Zyrtar Ligjor (2- ekzekutues)
2. Zyrtar për Burime Njerezore (2-ekzekutues)

Vendi i Punës: Prishtinë
Data e hapjes: 08.03.2019
Afati i fundit për aplikim: 22.03.2019 në ora 16:00

1. Zyrtar Ligjor (2 ekzekutues)
Detyrat dhe përgjegjësitë kryesore:

Përfaqëson Telekomin e Kosovës pranë organeve kompetente me autorizim të drejtorit të departamentit. Përgatitë dhe mirëmban dosjet e konsumatorëve të paditur. Përgatitë dhe përpunon dokumentacionin për ngritjen e padive.
Përcjell pagesat e konsumatorëve nga gjykata, bashkëpunon ngushtë me departamentet e TK-së. Është përgjegjës për të përgatitur lëndët për përfaqësim gjyqësorë. Me kërkesë të udhëheqësit përgatitë vendime, shkresa, parashtresa për kompaninë. Interpreton dhe mbanë përgjegjësi për të gjitha interpretimet ligjore që kërkohen nga personeli i kompanisë. Përgatit kontrata, marrëveshje dhe dokumente tjera ligjore me të cilat sigurohet administrim efektiv. Ndërmerr veprime ligjore brenda autorizimeve dhe përgjegjësive të deleguara; Përgatitë raporte dhe evidenca lidhur me kryerjen e punëve brenda përgjegjësive të Departamentit Juridik;
Kryen edhe punë të tjera ligjore që i ngarkohen nga udhëheqësi në departamentin ligjor

Kualifikimi, përvoja dhe te tjera:

Diplomë universitare në fushën e drejtësisë. Njohje e ligjeve të aplikueshme në Republikën e Kosovës.
Dy (2) vite përvojë pune në profesion, aftësi të mira komunikimi, të ketë aftësi për punë në grup. Gatishmëri për të punuar me orar më të gjatë se orari i rregullt i punës. Njohuri nga puna me kompjuter, preferohet njohja e mirë e gjuhës angleze në të folur dhe të shkruar. Aftësi të komunikimit efektiv me bashkëpunëtorët, aftësi të punojë me efikasitet në ekip dhe nën presion, jep zgjedhje kreative të problemeve si dhe aftësi organizative dhe përmbushje të afateve kohore. Duhet te tregoj fleksibilitet dhe gatishmëri të punojë jashtë orarit dhe në rastet emergjente. Njohuri të mira të punës me kompjuter si MS Office dhe Internet.
Njohuri të mira të gjuhës angleze.

2. Zyrtar për Burime Njerezore (BNj) (2- ekzekutues)

Detyrat dhe përgjegjësitë kryesore:
Kryerja e aktiviteteve administrative teknike për punonjësit e TK-se. Menaxhimi i dosjeve të punëtorëve të TK-së.
Lëshimi i vendimeve dhe vërtetimeve të ndryshme për stafin e TK-së. Asistimi gjatë procesit të rekrutimit dhe seleksionimit të kandidatëve. Dokumentimi i vendimeve të panelit, vendimeve të lëshuara, përshkrimeve të vendeve të punës, etj.
Kryen punë dhe detyra tjera sipas nevojës së Sektorit të BNj. Zotësi të komunikimit efektiv me bashkëpunëtoret, varësit e tij.
Zotësi të punoj me efikasitet në ekip dhe nën presion, pro aktiv dhe mendim lateral – jep zgjedhje kreative të problemeve;
Organizon punën e vet, koordinon projekte, vendos prioritetet dhe përmbush afatet kohore; Fleksibilitet dhe i gatshëm të punoj jashtë orarit dhe në rastet emergjente;
Kualifikimi, përvoja dhe te tjera:
Përgatitje universitare. Së paku dy (2) vjet përvojë pune në fushat përkatëse. Aftësi për arritje të rezultateve nën presion brenda afateve të përcaktuara. Njohuri esenciale për përdorimin e aplikacioneve te Microsoft Office dhe Internetit. Preferohet njohja e gjuhës angleze.

Afati i fundit për aplikim është 15 ditë nga dita e publikimit.

Forma e aplikacionit për punësim mund të merret online **http://www.kosovotelecom.com** dhe së bashku me CV-në e detajuar, letër motivuese, dëshmi për punësim dhe kualifikimet, duhet të dorëzohen me e-mail në adresën: **hr@kosovotelecom.com**

Afati i fundit për aplikim është data **22.03.2019 në ora 16:00.** Aplikacionet e dorëzuara pas afatit të paparë nuk pranohen, ndërsa aplikacionet e mangëta refuzohen.

Vetëm kandidatët të cilët do të hyjnë në rrethin e ngushtë do t'i nënshtrohen intervistës.

Republika e Kosovës
Republika Kosovo/ Republic of Kosovo
Komuna Dragash/Opštine Dragaš / Daragas Municipality

Na osnovu člana 5, tačka c Zakona br. 03 / L-068 o obrazovanju u opštinama Republike Kosovo, kao i člana 8 tačka 1.2 Zakona o radu br.03 / L-212 i zahtevi direktora ODO-a u Dragašu br. 02.111 / 2-4326 i br.02.111 / 1-4331, odobrenja od strane gradonačelnika opštine Dragaš, Kadrovska služba O.Dragas objavljuje:

KONKURS

O popunjavanju slobodnih radnih mesta:

• Dva radnika;
Jedan tehnički radnik-ložač u OSNS "Shaban Shabani" u Lopušnik O.Dragaš i
Jedan tehnički radnik-čistač u OSNS "25 Maj" u selo Vranishta O.Dragash

- **Nivo plate;** Nivo plate za tehničkog radnika-Ložač K: 4.5 za tehničkog rad. radnike-čistača K 4
- **Period ugovora**; 12 meseci sa mogućnošću produženja
- **Radni sati:** 40 časa nedeljno
- **Nadležno lice:** Direktor škole

Uslovi tehničkog radnika:

Kandidati zainteresovani za prijavu za posao, **tehnički radnik-čistač**, mora ispuniti sledeće uslove:

Da budete državljani Republike Kosovo
Da ima završenu srednju školu.
Da ima radno iskustvo 6 meseca

Dužnosti tehničkog radnika-ložač i čištač, će biti određeni ugovorom o radu.

Aplikacije se uzimaju u kancelariji Kadrovske službe -O.Dragas.
Aplikaciji se prilažu dokumenti: lična karta, ekstrakt rođenih, fotokopija diploma sertifikovana od strane notara.
Nepotpuna dokumentacija se neće razmatrati.
Rok za konkurs je **15 dana** od dana objavljivanja u novinama.

Kadrovska služba O.Dragas

Na osnovu člana 8. Zakona o radu, 03/L-212, člana 3. Pravilnika o radnom odnosu 01-2991/14, člana 4. Administrativnog uputstva br. 07/2017, o uređivanju postupka konkursa u javnom sektoru, Telekom Kosova a.d. raspisuje:

JAVNI KONKURS ZA RADNA MESTA

Naziv radnog mesta
1. Pravni službenik (2 izvršioca)
2. Službenik za ljudske resurse (2 izvršioca)

Radno mesto: Priština
Datum otvaranja konkursa: 08.03.2019.g.
Zadnji rok za prijavu na konkurs: 22.03.2019.g. u 16:00 časova

1. Pravni službenik (2 izvršioca)
Glavni zadaci i odgvornosti:

Zastupa Telekom Kosova pri nadležnim organima, uz ovlašćenje direktora departmana. Sačinjava i održava dosije tuženih korisnika TK usluga. Sačinjava i obrađuje dokumentaciju za podnošenje tužbi.
Prati uplate korisnika koje su presuđene od strane suda, tesno sarađuje sa departmanima KT-a. Odgovoran je za pripremu predmeta za zastupanje u sudu. Na zahtev rukovodioca, sačinjava odluke, spise, predstavke za kompaniju. Tumači i odgovoran je za za sva tumačenja zakona, koji se zahtevaju od strane osoblja kompanije. Sačinjava ugovore, sporazume i ostala pravna dokumenta, kojim se obezbeđuje efikasno upravljanje. Preduzima pravne postupke u okviru ovlašćenja i nadležnosti koje su mu poverene (delegirane).
Sačinjava izveštaje i vodi evidenciju u vezi sa izvršenjem zadataka u okviru nadležnosti Pravnog departmana;
Izvršava i ostale pravne poslove kojima se zadužuje od strane rukovodioca Pravnog departmana.

Kvalifikacije, iskustvo i ostalo:

Diploma univerziteta u pravnom polju. Poznavanje zakona na snazi u Republici Kosovo.
Dve (2) godine radnog iskustva u struci, sposobnost za dobro opštenje, sposobnost rada u grupi. Spremnost da radi sa produženim radnim vremenom. Sposobnost da radi sa kompjuterom, poželjno je dobro poznavanje engleskog jezika, pisanje i govor. Sposobnost za efikasno opštenje sa saradnicima, sposobnost za efikasni ekipni rad i pod pritiskom. Sposoban da daje kreativna rešenja u rešavanju problema kao i organizacione sposobnosti u ispunjavanju rokova. Kandidat treba da pokaže fleksibilnost i spremnost da radi i van redovnog radnog vremena u hitnim slučajevima. Dobro poznavanje kompjuterskih programa MS Office i Internet.
Dobro poznavanje engleskog jezika.

2. Službenik za ljudske resurse (LjR) (2 izvršioca)

Glavni zadaci i odgvornosti:
Izvršenje tehničkih i administrativnih poslova za radnike TK-a. Upravljanje dosijeima radnika TK-a.
Izdavanje raznih odluka i potvrda osoblju TK-a. Pružanje pomoći prilikom procesa zapošljavanja i selekcije kandidata. Sačinjavanje dokumentacije odluka komisije ili odbora za zapošljavanje, izdatih odluka, opisa radnih mesta itd. .
Izvršava i druge poslove i zadatke prema potrebi Sektora LjR. Sposobnost za efikasno opštenje sa saradnicima i njegovim određenima. Sposobnost za efiksani rad u ekipi i pod pritiskom, ali i da bude proaktivan i da lateralno razmišlja i daje kreativna rešenja u rešavanju problema;
Da sam organizuije rad, koordinira projekte, određuje prednosti u radu i ispunjava rokove; kandidat treba da pokaže fleksibilnost i spremnost da radi i van redovnog radnog vremena u hitnim slučajevima;

Kvalifikacije, iskustvo i ostalo:
Univerzitetska stručna sprema. Najmanje dve (2) godine radniog iskustva u odgovarajućoj struci. Sposobnost postizanja rezultata pod pritiskom i u određenim rokovima. Esencijalno znanje korišćenja programa Microsoft Office i Internet. Poželjno je dobro poznavanje engleskog jezika.

Zadnji rok za podnošenje prijave na konkursu je 15 dana od dana raspisivanja konkursa.

Formular za prijavu na konkursu, može se preuzeti iz online stranice **http://www.kosovotelecom.com** koji zajedno sa detaljnom poslovnom biografijom (CV), motivaciono pismo, dokaz o zaposlenosti i kvalifikacijama, treba predati na e-mail adresi: **hr@kosovotelecom.com**

Zadnji rok za prijavu na konkursu je **22.03.2019.g. u 16:00 časova.** Prijave poslate nakon predviđenog roka, neće se prihvatiti.
Nepotpune prijave na konkursu, biće odbijene.

Samo kandidati iz užeg spiska, biće pozvani na usmeni razgovor.

Republika e Kosovës
Republika Kosova-Republic of Kosovo
Qeveria –Vlada-Government
Ministria e Drejtësisë- Ministarstvo Pravde- Ministry of Justice

Në bazë të Ligjit nr. 04/L-141 për Provimin e Jurisprudencës dhe nenit 4 të Udhëzimit Administrativ nr. 13/2013 për mënyrën e dhënies dhe programin e provimit të jurisprudencës, Ministria e Drejtësisë publikon:

SHPALLJEN PUBLIKE
PËR DHËNIEN E PROVIMIT TË JURISPRUDENCËS

Ftohen të gjithë kandidatët e interesuar të cilët dëshirojnë që të aplikojnë për dhënien e Provimit të Jurisprudencës ne afatin e Prillit 2019 se:
Afati për dorëzimin e aplikacioneve për dhënien provimit të jurisprudencës fillon prej datës **11 Mars** deri me **22 Mars 2019.**

Kërkesës për dhënien e provimit të jurisprudencës e cila merret në Faqen Zyrtare të Ministrisë së Drejtësisë, duhet t'i bashkëngjisni dokumentet e **vërtetuara** me të cilat dëshmohet se i plotëson kushtet ligjore, si në vijim:

- Diplomën e Fakultetit Juridik, sipas programit katër vjeçar ose studimet master, kopja e Diplomës duhet te jetë e NOTERIZUAR;
- Vërtetimin për përvojën e punës juridike pas diplomimit konform nenit 6 të Ligjit Nr. 04/l-141 për Provimin e Jurisprudencës, Vërtetimi duhet te dorëzohet kopje e NOTERIZUAR;
- Certifikatën e shtetësisë së Republikës së Kosovës;
- Kopjen e letërnjoftimit;
- Nëse kandidati fakultetin e ka të përfunduar në shtetin tjetër, atëherë kandidati duhet ta sjell diplomën e nostrifikuar dhe Vendimin nga Ministria e Arsimit Shkencës dhe Teknologjisë e Republikës së Kosovës. Diploma dhe Vendimi duhet te dorëzohen në kopje te NOTERIZUARA.

Dokumentacioni i pakompletuar sipas kërkesave te përcaktuara në konkurs, është bazë që Komisioni të refuzoj Kërkesën për lejimin e dhënies së Provimit të Jurisprudencës.

Kandidatët të cilët kanë mbetur në **Ri -provim** nga afati i Janarit 2019 duhet ta paraqesin kërkesën brenda këtij afati për të ju nënshtruar Riprovimit ne afatin e Prillit 2019.

Kandidatëve të cilëve me parë ju është aprovuar kërkesa për dhënien e provimit të Jurisprudencës, e të cilët dëshirojnë t'i nënshtrohen Provimit në këtë afat, duhet të paraqesin kërkesë për dhënien e provimit të jurisprudencës e që merret ne faqen zyrtare te Ministrisë së Drejtësisë, e cila duhet të përmbajë të dhënat personale dhe vitin në të cilin ju është lejuar dhënia e provimit të Jurisprudencës.
Kërkesa për dhënien e provimit të jurisprudencës dorëzohet në Ministrinë e Drejtësisë, Ish–Ndërtesa e Rilindjes kati përdhesë Arkivi i Ministrisë së Drejtësisë, Prishtinë, Republika e Kosovës, çdo ditë pune, nga ora 08:00 deri 16:00.
Kandidatit me vendim i lejohet hyrja në provimin e jurisprudencës, për datën, kohën dhe vendin e mbajtjes së provimit me shkrim dhe me gojë kandidatët do të njoftohen përmes njoftimit te publikuar ne faqen zyrtare të Ministrisë së Drejtësisë.

Për informata të hollësishme mund të drejtoheni në faqen zyrtare te Ministrisë së Drejtësisë http://www.md-ks.org. ose ne nr: 038 20018074 dhe 18264.

Republika e Kosovës
Republika Kosova-Republic of Kosovo
Qeveria –Vlada-Government
Ministria e Drejtësisë- Ministarstvo Pravde- Ministry of Justice

Na osnovu Zakona br . 04/L-141 za Pravosudni Ispit i člana 4 Administrativnog Uputstva br. 13 / 2013 o načinu i programu polaganja Pravosudnog Ispita, Ministarstvo Pravde objavljuje ovu:

JAVNO OBAVEŠTENJE
ZA POLAGANJE PRAVOSUDNOG ISPITA - PISMENI DEO

Pozivaju se svi zainteresovani kandidati koji žele da se prijave za polaganje pravosudnog ispita u aprilu 2019 , da:
Rok za predaju aplikacije za polaganje pravosudnog ispita počinje od **11 marta 2019** do **22 marta 2019**.
Zahtevu za polaganje pravosudnog ispita koji se dobija na zvaničnom sajtu Ministarstva pravde, moraju biti priložiti **overene** dokumente, dokazujući da su ispunjeni zakonski uslovi, kao što sledi;
• Dokaz o završetku Pravnog fakulteta, prema četverogodišnjem programu ili master studije, i kopija diplome mora biti NOTERIZOVANA;
• Dokaz o radnom iskustvu u pravnoj oblasti nakon diplomiranja u skladu sa Zakonom Br. 04/l-141 o pravosudnom ispitu, Potvrda se mora dostaviti kao NOTERIZOVANA kopija;
• Uverenje o državljanstvo Republike Kosovo;
• Kopija lične karte;
• Ako je kandidat završio fakultet u drugoj državi, onda treba da donese overenu (nostrifikovanu) diplomu i odluku od strane Ministarstva obrazovanja, nauke i tehnologije Republike Kosova. Diploma i Odluka moraju biti dostavljene u OVERENIM (NOSTRIFIKOVANIM) kopijama.
• Nekompletirana dokumentacija prema zahtevima utvrdjenim u konkursu, je osnova da Komisja odbije zahtev za polaganje pravosudnog ispita.
•Kandidati, koji **ponavljaju ispit** (od roka u januaru 2019) moraju podneti pismeni zahtev, unutar ovog zakonskog roka za ponovno preispitivanje u aprilu 2019 godine.
•Kandidati koji su ranije dobili odobrenje za polaganje ispita i koji žele da polažu Ispit u ovom roku moraju podneti zahtev za polaganje pravosudnog ispita koji se dobiva na službenoj veb stranici Ministarstva pravde, i taj zahtev sadrži lične podatke i godinu u kojoj ste dobili odobrenje za polaganje pravosudnog ispita.
Zahtev za polaganje pravosudnog ispita se podnosi u Ministarstvo Pravde, Bivša-Zgrada Rilindje, 8 (osmi) sprat, kancelarija br. 803, Priština, Republika Kosovo, svakog radnog dana od 08:00 do 16:00 časova.
Sa odlukom, kandidatima se dozvoljava učešće u pravosudnom ispitu.
Za datum , vreme i mesto održavanja pismenog i usmenog ispita, kandidati će biti obavešteni putem zvaničnog web sajta Ministarstva pravde .

Za detaljnije informacije možete se obratiti na Web sajtu Ministarstva Pravde http://www.md-ks.org ili kontakt tel: 038 200 18074 i 18264.

REPUBLIKA E KOSOVËS
KUVENDI KOMUNËS-MALISHEVË

Zyra e Personelit
Nr.01/250
Më:06/03/2019

Në mbështetje të dispozitave të nenit 11, të Ligjit për Shërbimin Civil të Republikës së Kosovës, nenit 15 dhe 17 të Rregullores Nr. 02/2010, për Procedurat e Rekrutimit në Shërbimin Civil të Republikës së Kosovës, Udhëheqësi i Personelit shpall:

KONKURS TË BRENDSHEM
Për plotësimin e vendit lirë të punës

DREJTORIA ADMINISTRATES SË PËRGJITHSHME

1.(Një) Udhëheqës i Divizionit/Sektorit të Prokurimit
Kushtet: Kualifikimet dhe shkathtësitë e kërkuara:
- Njohuri dhe përvojë substanciale në fushën e prokurimit publik;
- Aftësi komunikuese, negociuese dhe bindëse në menaxhim;
- Shkathtësi në caktim të objektivave , planifikim të punës dhe analizë ;
- Shkathtësi në udhëheqje dhe organizim të ekipit, aftësi për të menaxhuar një ekip ose grup punues;
- Shkathtësi kompjuterike të aplikacioneve të programeve (Word, Excel, Power Point, Access);
- Të jetë i certifikuar ne fushën e prokurimit publik,
- Diplomë universitare, fakulteti juridik, ekonomik apo biznes,
- (Pesë) 5 vite përvojë pune profesionale,
- Koeficienti:7.5
- Kodi -PR (010)

Përshkrimi i detyrave të punës:
1. Udhëheqë punën e gjithëmbarshme të divizionit dhe ndihmon mbikëqyrësin në caktimin e objektivave dhe hartimin e planit të punës për përmbushjen e këtyre objektivave ; 20%
2. Menaxhon me stafin e divizionit dhe bënë ndarjen e detyrave tek varësit e tij , ofron udhëzime dhe monitoron punën e stafit për të siguruar produkte dhe shërbime cilësore; 15%
3. Ndihmon mbikëqyrësin në vlerësimin e proceseve dhe procedurave të brendshme dhe rekomandon ndryshime/përmirësime me qëllim të ngritjes së efikasitetit në punë;15%
4. Përgatit ,koordinon dhe zbaton planin vjetorë të prokurimit dhe siguron zbatimin e këtij plani në pajtim me legjislacionit dhe rregullat e prokurimit publik; 15%
5. Përcakton metodologjinë e prokurimit për tender dhe procedurat e vlerësimit të çmimeve dhe ofron këshilla dhe asiston menaxhmentin në marrjen e vendimeve lidhur me çështjet kontestuese që mund të dalin në rastet e ekzekutimit të kontratave; 10%
6. Planifikon, përpunon, mbikëqyr dhe zbaton në mënyrë efektive e furnizimin me mallra dhe shërbime dhe bashkëpunon me institucionet përkatëse për prokurim publik; 10%
7. Siguron sistemimin e lëndëve sipas prioriteteve dhe urdhëresave të menaxhmentit dhe raporton rregullisht për punët e kryera dhe realizimin e detyrave;10%
8. Bën vlerësim të rregull të stafit nën mbikëqyrje të tij dhe përkrahë zhvillimin e tyre përmes trajnimeve për të siguruar kryerjen e detyrave të tyre në nivel me standardet e kërkuara; 5%.

Dokumentet e Kërkuara:
-Diploma e përgatitjes profesionale;
-Letërnjoftimi (fotokopje);
-Certifikata e lindjes:
-Certifikata për trajnimet e kryera;
-Dëshmi qe nuk është nen hetime
-Vërtetimin e përvojës së punës;
-Për të gjitha vendet e shpallura në konkurs kërkohet përgatitja adekuate profesionale;
-Fletëparaqitjet merren dhe dorëzohen në Zyrën Pritëse, në KK -Malishevë.
-Dokumentet e pakompletuara dhe të dorëzuara pas afatit, nuk do të merren në shqyrtim;
-Orari i intervistimit do të publikohet në tabelën e shpalljeve të KK-Malishevë
Afati për paraqitjen e dokumentacionit është 8 ditë nga dita e shpalljes së konkursit në tabelë të shpalljeve të KK- Malishevë.
Të gjithë të interesuarit që dëshirojnë të aplikojnë në këto vende të punës janë të obliguar që t'i marrin dhe dorëzojnë aplikacionet në Zyrën për pritjen e palëve KK- Malishevë.

Për intervistë do të njoftoheni me kohë.

Udhëheqësi i Personelit
Gani Bahtjaraj, jur.dipl.

C.nr.126/2014

GJYKATA THEMELORE GJAKOVË – DEGA NË RAHOVEC, Departamenti i Përgjithshëm, Divizioni Civil, i përbërë nga gjyqtari i vetëm **Betim Behluli**, me bashkëpunëtorin profesional **Armond Qmega**, në çështjen juridike të paditëses Byroja Kosovare e Sigurimit (BKS) - Prishtinë, rr. "Lidhja e Pejës", Magj. Prishtinë – Fushë Kosovë, kundër të paditurit Blerim Kastrati nga fshati Zatriq, Komuna e Rahovecit, për shkak të rimbursimit të dëmit, vlera e kontestit 2,500.oo €, me datë **21.02.2019**, merr këtë:

A K T V E N D I M

Të paditurit **Blerim Kastrati** nga fshati Zatriq, Komuna e Rahovecit, tani me adresë të panjohur, **I CAKTOHET** përfaqësuesi i përkohshëm avokati **Gazmend Sharku** nga Rahoveci.

Përfaqësuesi i përkohshëm në këtë procedurë i ka të gjitha të drejtat dhe obligimet e përfaqësuesit ligjor. Këto të drejta dhe obligime përfaqësuesi i përkohshëm do ti kryejë derisa i padituri nuk paraqitet në gjykatë, respektivisht kur Organi i Kujdestarisë e njofton gjykatën për caktimin e kujdestarit.

Aktvendimi do të shpallet në Gazetën Zyrtare të Republikës së Kosovës, në një nga gazetat e përditshme ditore, në tabelën e shpalljeve të Gjykatës, si dhe një kopje do të i dërgohet Organit të Kujdestarisë të QPS-së, në Rahovec.

A r s y e t i m

Të paditurit Blerim Kastrati nga fshati Zatriq, Komuna e Rahovecit, në këtë çështje juridike i është caktuar përfaqësuesi i përkohshëm, me propozimin e paditëses, meqenëse i padituri është shpërngulur, në adresë të panjohur jeton jashtë shtetit sipas konstatimit të shërbimit dorëzues, me arsyet e cekura në dispozitiv të këtij aktvendimi

Nga arsyet e cekura më lartë u vendos si në dispositiv të këtij aktvendimin konfrom dispozitave të nenit 79.3 pika. a të LPK-së.

GJYKATA THEMELORE GJAKOVË– DEGA NË RAHOVEC, më datë 21.02.2019.

B. Profesional
Armond Qmega

Gj y q t a r i
Betim Behluli

UDHËZIMI JURIDIK: Kundër këtij aktvendimi, lejohet ankesa në afat prej 15 ditëve, nga dita e pranimit. Ankesa ushtrohet përmes kësaj gjykate,për

C.nr.153/2017

GJYKATA THEMELORE GJAKOVË – DEGA NË RAHOVEC, Departamenti i Përgjithshëm, Divizioni Civil, i përbërë nga gjyqtari i vetëm **Betim Behluli**, me bashkëpunëtorin profesional **Armond Qmega**, në çështjen juridike të paditëses Byroja Kosovare e Sigurimit (BKS) - Prishtinë, rr. "Lidhja e Pejës", Magj. Prishtinë – Fushë Kosovë, kundër të paditurit Blerim Kabashi nga fshati Drenoc, Komuna e Rahovecit, për shkak të rimbursimit të dëmit, vlera e kontestit 1,195.oo €, me datë **20.02.2019**, merr këtë:

A K T V E N D I M

Të paditurit **Blerim Kabashi** nga fshati Drenoc, Komuna e Rahovecit, tani me adresë të panjohur, **I CAKTOHET** përfaqësuesi i përkohshëm avokati **Gazmend Sharku** nga Rahoveci.

Përfaqësuesi i përkohshëm në këtë procedurë i ka të gjitha të drejtat dhe obligimet e përfaqësuesit ligjor. Këto të drejta dhe obligime përfaqësuesi i përkohshëm do ti kryejë derisa i padituri nuk paraqitet në gjykatë, respektivisht kur Organi i Kujdestarisë e njofton gjykatën për caktimin e kujdestarit.

Aktvendimi do të shpallet në Gazetën Zyrtare të Republikës së Kosovës, në një nga gazetat e përditshme ditore, në tabelën e shpalljeve të Gjykatës, si dhe një kopje do të i dërgohet Organit të Kujdestarisë të QPS-së, në Rahovec.

A r s y e t i m

Të paditurit Blerim Kabashi nga fshati Drenoc, Komuna e Rahovecit, në këtë çështje juridike i është caktuar përfaqësuesi i përkohshëm, me propozimin e paditëses, meqenëse i padituri është shpërngulur, në adresë të panjohur sipas konstatimit të shërbimit dorëzues, me arsyet e cekura në dispozitiv të këtij aktvendimi

Nga arsyet e cekura më lartë u vendos si në dispositiv të këtij aktvendimin konfrom dispozitave të nenit 79.3 pika. a të LPK-së.

GJYKATA THEMELORE GJAKOVË– DEGA NË RAHOVEC, më datë 20.02.2019.

B. Profesional
Armond Qmega

Gj y q t a r i
Betim Behluli

UDHËZIMI JURIDIK: Kundër këtij aktvendimi, lejohet ankesa në afat prej 15 ditëve, nga dita e pranimit. Ankesa ushtrohet përmes kësaj gjykate,për gjykatën e Apelit, Divizioni Civil në Prishtinë.

Certified translation from Albanian language

C.nr. 126/2014

BASIC COURT IN GJAKOVË – BRANCH IN RAHOVEC, General Department, Civil Division, comprised of single Judge **Betim Behluli** with professional associate **Armond Qmega**, in the matter of the claimant Kosovo Insurance Bureau (KIB) – Prishtinë, Lidhja e Pejës Street, Regional road Prishtinë – Fushë Kosovë, against the respondent Blerim Kastrati from village Zatriq, Rahovec Municipality, pertaining to damage reimbursement, value of the contest € 2,500.00, on **21.02.2019** renders the following:

RULING

Attorney **Gazmend Sharku** from Rahovec is **APPOINTED** as the provisional representative of the respondent **Blerim Kastrati** from village Zatriq, Rahovec Municipality current address unknown.

The provisional representative in this procedure has all the rights and obligations of the legal representative. The provisional representative shall exercise these rights and obligations until the respondent doesn't appear before the court, namely until the Custody Authority notifies the court on the appointment of a custodian.

This Ruling shall be published in the Official Gazette of the Republic of Kosovo, in one of the daily newspapers, this court's announcement board and one copy shall be serviced to the Custody Authority of the CSA in Rahovec.

Reasoning

In this matter a provisional representative has been appointed to the respondent Blerim Kastrati from village Zatriq, Rahovec Municipality on the proposal of the claimant because the respondent has moved to an unknown address abroad the country as per the conclusion of the delivery service, with the reasons specified in the enacting clause of this Ruling.

Based on the foregoing reasons it was decided as in the enacting clause of this Ruling pursuant to the provisions of Article 79.3 item a of the Law on Contested Procedure (hereinafter: LCP).

BASIC COURT IN GJAKOVË – BRANCH IN RAHOVEC, on 21.02.2019

Professional associate
Armond Qmega
[Signature]

Judge
Betim Behluli
[Signature]

LEGAL REMEDY: this Ruling can be appealed within 15 days from the day it is serviced. The appeal shall be filed through this court to

Certified translation from Albanian language

C.nr. 153/2017

BASIC COURT IN GJAKOVË – BRANCH IN RAHOVEC, General Department, Civil Division, comprised of single Judge **Betim Behluli** with professional associate **Armond Qmega**, in the matter of the claimant Kosovo Insurance Bureau (KIB) – Prishtinë, Lidhja e Pejës Street, Regional road Prishtinë – Fushë Kosovë, against the respondent Blerim Kabashi from village Drenoc, Rahovec Municipality, pertaining to damage reimbursement, value of the contest € 1,195.00, on **20.02.2019** renders the following:

RULING

Attorney **Gazmend Sharku** from Rahovec is **APPOINTED** as the provisional representative of the respondent **Blerim Kabashi** from village Drenoc, Rahovec Municipality current address unknown.

The provisional representative in this procedure has all the rights and obligations of the legal representative. The provisional representative shall exercise these rights and obligations until the respondent doesn't appear before the court, namely until the Custody Authority notifies the court on the appointment of a custodian.

This Ruling shall be published in the Official Gazette of the Republic of Kosovo, in one of the daily newspapers, this court's announcement board and one copy shall be serviced to the Custody Authority of the CSA in Rahovec.

Reasoning

In this matter a provisional representative has been appointed to the respondent Blerim Kabashi from village Drenoc, Rahovec Municipality on the proposal of the claimant because the respondent has moved to an unknown address abroad the country as per the conclusion of the delivery service, with the reasons specified in the enacting clause of this Ruling.

Based on the foregoing reasons it was decided as in the enacting clause of this Ruling pursuant to the provisions of Article 79.3 item a of the Law on Contested Procedure (hereinafter: LCP).

BASIC COURT IN GJAKOVË – BRANCH IN RAHOVEC, on 20.02.2019

Professional associate
Armond Qmega
[Signature]

Judge
Betim Behluli
[Signature]

LEGAL REMEDY: this Ruling can be appealed within 15 days from the day it is serviced. The appeal shall be filed through this court to the Court of Appeals, Civil Division in Prishtinë.

Republika e Kosovës / Republika Kosovo / Republic of Kosovo
Komuna e Rahovecit/ Opštine Orahovac/Municipality of Rahovec
Njësia e Personelit / Jedinica za Personal / Personnel Unit

01Nr./br.668
Me dt./dana.07.03.2019.
Rahovec/Orahovac

Form. MAP- SHCK-02
Obraz. MJU-CSK-02

SHPALLJE E REKRUTIMIT / OGLAS ZA REGRUTACIJU

Institucioni/ Komuna e Rahovecit / kërkon të punësoj në Drejtorinë për Arsim.
Institucija / Opština Orahovac želi da regrutuje u Direkcije za Obrazovanje.

Titulli i vendit të punës / Naziv radnog mesta:

- Zyrtar/e për Arsimin e Mesëm të Ulët - (1 pozitë)
- Zvaničnik/ica za Niže Srednje Obrazovanje –(1 položaj)

Kategoria funksionale dhe grada e vendit të punës: P2-G9/ koeficienti i pagës 7.
Funksinalna kategorija i stepen radnog mesta: P2-G9/koeficijent plate 7.

Numri i referencës së vendit të punës/ Broj preporuke za radno mesto: AR/520.

Detyrat dhe përgjegjësitë:/ Poslovi i odgovornosti:

[Shënoni saktësisht por me pak fjalë detyrat dhe përgjegjësitë kryesore/(Ukratko i Tačno naznačite osnovne odgovornosti]:

- planifikimin e të gjitha aktiviteteve që kanë të bëjnë me zhvillimin e procesit arsimor në institucionet e arsimit fillor dhe të mesëm të ulët
- identifikimin e nevojave të institucioneve arsimore në komunë
- sigurimin e përfshirjes së fëmijëve në institucionet e arsimit
- mbledhjen e të dhënave për institucionet edukative të niveleve përkatëse
- propozimin e masave të ndryshme për avancimin e arsimit të përgjithshëm, profesional dhe special në komunë
- bashkëpunimin me organet komunale dhe ZRA me qëllim të kontrollit dhe vlerësimit të institucioneve përkatëse të arsimit
- paraqet raporte punë mujore, periodike dhe vjetore
- kryen edhe punë tjera sipas kërkesës së eprorit që janë në pajtim me ligji
- vrši planiranje svih aktivnosti koji se tiču odvijanja obrazovnog procesa u osnovnim i srednje nižem obrazovanju
- vrši identifikaciju potreba institucija obrazovanja u opštini
- obezbeđuje uključenje dece u institucijama obrazovanja
- prikupljanje podataka za institucije obrazovanja dotičnog nivoa
- predlaže mere za unapređenje opšteg, stručnog i specijalnog obrazovanja u opštini
- sarađuje sa opštinskim organima i R.K.O u cilju kontrole i procene dotičnih institucija obrazovanja
- podnosi mesečne, periodične i godišnje izveštaj o radu
- vrši i druge dužnosti, a prema zahtevu starešine koje su u skladu sa zakonom

Kushtet e pjesëmarrjes në rekrutim / Uslovi za učešće na regrutaciji/

[Shënoni kushtet për pjesëmarrje në procesin e rekrutimit sipas ligjit për shërbimin civil/Navedite uslove za učešće u procesu regrutacije po Zakonu o Javnoj Službi]

Kandidati përveç kushteve të lartë shënuar duhet ti plotëson edhe kushtet e përgjithshme të parapara sipas Ligjit mbi Shërbimin Civil nr.03/L-149, si dhe ligjet e aplikueshme të Kosovës,të mos jenë nën hetime penale apo i dënuar për vepër penale . Kandidat osim gorenavedenih uslova treba da ispuni i opšte uslove predviđene Zakonom o Civilnoj Službi br. 03/L-149, kao i Kosovskih zakona koji su u primeni , da nije pod krivičnom istragom ili kažnjen zbog krivičnog dela.

Procedurat e konkurrimit/ Postupak konkurisanja/

Shënoni nëse procedura e konkurrimit është e hapur për kandidatë të jashtëm si dhe nëpunës civil ekzistues ose nëse është procedurë e brendshme vetëm për nëpunës civil ekzistues/Navedite ukoliko je procedura za konkurisanje javno objavljena i za javne službenike koji rade u instituciji ili je interna procedura za službenike koji već rade:

Procedura e konkurrimit është e hapur për nëpunësit civil ekzistues edhe për kandidatët e jashtëm .Postupak konkurisanja je otvoren kako za postojeće civilne službenike tako i za spoljne kandidate .
Shënoni shkollimin që kërkohet realisht për këtë vend pune/Upišite realno potrebno obrazovanje za obavljanje ovog posla]

Përgatitja shkollore: Diplomë universitare-drejtimi pedagogji, psikologji, gjuhë dhe letërsi shqipe, histori, gjeografi, kimi, biologji , fizik.

Školska sprema: Univerzitetsku diplomu, smera pedagogije, psihologije, jezičkog, istorije, geografije, kemije, biologije, fizike.

Aftësitë, përvoja dhe atributet tjera që kërkohen/Veštine, iskustvo i druge osobine koje se zahtevaju.

- [Përshkruaj aftësitë, përvojën dhe vetitë personale të cilat janë të kërkuara dhe të cilat munden me qenë të dëshiruara. Këto duhet të kenë lidhje me punën dhe të jenë objektive/Opišite sposobnosti, iskustvo i licne osobine koje se zahtevaju kao i one koje su poželjne. One treba da su u vezi sa radom i da su objektivne]:
- njohuri në fushën e arsimit
- njohuri të ligjeve dhe rregulloreve të aplikueshme
- shkathtësi në komunikim planifikim të punës koordinimi eventual i personelit në nivel administrativ
- shkathtësi hulumtuese, analitike, vlerësuese dhe formulim të rekomandimeve dhe këshillave profesionale
- shkathtësi kompjuterike në aplikacione të programeve (Word, Excel, Power Point, Access)
- minimum 2 vite përvojë pune
- poznavanje u oblast obrazovanja
- poznavanje sprovodljivih zakona i pravilnika
- sposobnost komunikacije, planiranja rada, eventualno rukovođenje osoblja na administrativnom nivou
- sposobnost istraživanja, analitike, procene i izrade preporuka i stručnih saveta
- sposobnosti računarski aplikacija programa ((Word, Excel, Power Point, Access)
- minimum 2. godine radnog iskustva

Dokumentet që kërkohen:

- Diploma
- Diploma
- CV-ja
- CV
- Vërtetimi që nuk është nën hetime
- Potvrda da nije pod istragom
- Çertifikata e lindjes
- Izvod Rođenja
- Kopja e letërnjoftimit
- Kopija lične karte
- Dëshmi e përvojës së punës
- Dokaz o radnom iskustvu
-

Aktet ligjore dhe nënligjore që rregullojnë rekrutimin/Zakonski i podzakonski akti koji regulišu zapošljavanje:

[Shënoni një përshkrim të shkurtë të përzgjedhjes dhe të rregulloreve ekzistuese që rregullojnë rekrutimin / Navedite kratak opis izbora i postojećih pravilnika koji regulišu zapošljavanje]
Kandidatët e sukseshëm do t'i nënshtrohen testimit me shkrim dhe intervistës me gojë.Përzgjedhja bëhet duke u bazuar në Ligjin e Shërbyesve Civil dhe Rregulloren e Rekrutimit nr 02/2010. Uspešni kandidati uputiće se na pismenom testiranju i usmenom intervjuisanju. Izbor će se izvršiti na osnovu zakona o Civilnoj Službi i Pravilnika za Regrutaciju Br.02/2010.
Kohëzgjatja e emërimit /Vremenski rok imenovanja:
[Shënoni nëse emërimi është me kohë të caktuar ose me kohë të pacaktuar dhe periudhën e kohëzgjatjes/Naznačite ako imenovanje je na određeno vreme ili na neodređeno vremenski rok]:
Në kohë të pacaktuar. Na neodređeno vreme.
Data e mbylljes së konkursit / Krajni rok konkursa:

[Shënoni kohëzgjatjen e konkursit dhe datën e mbylljes/Naznačite vremenski rok trajanja konkursa i krajni rok].
Afati i Konkursit është 15 ditë nga data e shpalljes në mjetet e informimit publik. Rok za konkurisanje je 15 dana od dana objavljivanja u sredstvima javnog informisanja.

Paraqitja e kërkesave/Prijava zahteva-Podnošenje zahteva/

[Shënoni vendin ku dhe kur mund të merren formularët e aplikacionit si dhe vendin ku duhet të dorëzohen dhe adresa e plotë e institucionit pranues/Navedite kako i gde se mogu dobiti obrazci za konkurisanje i mesto gde može predati i tačna adresa institucije]
Aplikacionet merren dhe dorëzohen në Zyrën e pranimit në objektin e Komunës së Rahovecit Adresa:Rruga,,Xhelal Hajda-Toni" pn. Rahovec.Aplikacije se mogu podići i dostaviti pri prijemnoj kancelariji u objektu Opštine Orahovac.Adresa: Ul." Xhelal Hajda-Toni" b.b Orahovac.

Kërkesat specifike / Specifični zahtevi

[Shënoni nëse ka ndonjë kërkesë specifike shëndetësore ose fizike për kryerjen e detyrave të punës, përfshirë kërkesën për vlerësim mjekësor/Navedite ako ima neki specifičan zahtev zdrastvene ili fizike prirode za izvršavanje radnih obaveza, sa zahtevom za mišljenje lekara].
"Shërbimi Civil i Kosovës ofron mundësi të barabarta të punësimit për të gjithë shtetasit e Kosovës dhe mirëpret aplikacionet nga të gjithë personat e gjinisë mashkullore dhe femërore nga të gjitha komunitetet në Kosovë/Kosovska javnana služba je u službi svih ljudi na Kosovu, i prima aplikacije muškaraca i žena iz svih Kosovskih zajednica
"Komunitetet jo-shumicë dhe pjesëtarët e tyre kanë të drejtë për përfaqësim të drejtë dhe proporcional në organet e shërbimit civil të administratës publike qendrore dhe lokale, siç specifikohet në Nenin 11, paragrafin 3 të Ligjit Nr. 03/L-149 mbi Shërbimin Civil të Republikës së Kosovës".
–Manjinske zajednice i njihovi pripadnici imaju pravo da budu predstavljeni proporcionalno u organima Javne službe na lokalnom i centralnom nivou, kao što je naznačeno i Čl. 11, paragraf 3 Zakona Br.03/L-149 o Javnoj Službi Republike Kosovo.
Kërkesat e dërguara pas datës së fundit nuk do të pranohen. Kërkesat e pakompletuara mund të refuzohen/Primljeni zahtevi nakon zatvaranja konkursa nece biti prihvacene. Nekompletirani zahtevi biće odbijeni.
Për shkak të numrit të madh të kërkesave të pranuara, vetëm kandidatët e përzgjedhur në listën e ngushtë do të kontaktohen/Usled velikog broja primljenih zahteva, bice pozvani samo kandidati koji su ušli u uzi izbor.
Shënoni emri dhe mbiemri, numri i telefonit të personit i cili mund të kontaktohet në rast të ndonjë pyetjeje/Napišite ime, prezime i broj telefona osobe koju treba kontaktirati u slučaju bilo kakvih nedoumica:
Ymret Reshiti, Udhëheqës i Personelit tel:044/203-914.
Ymret Reshiti, Rukovodilac Osoblja,tel. 044/203-914.

Udhëheqësi i Personelit
Rukovodilac Osoblja
Ymret Reshiti

Republika e Kosovës

Republika Kosova - Republic of Kosovo

Qeveria - Vlada – Government

Ministria e Inovacionit dhe Ndërmarrësisë/Ministarstvo za Inovacije i preduzetništvo/ Ministry of Innovation and Entrepreneurship

Ministria e Inovacionit dhe Ndërmarrësisë duke u bazuar në Ligjin për Shërbimin Civil të Republikës së Kosovës L. Nr. 03/L-149 dhe Rregulloren nr. 02/2010 për Procedurat e Rekrutimit në Shërbimin Civil të Republikës së Kosovës bënë:

SHPALLJEN E REKRUTIMIT

Divizioni për Informim dhe Komunikim me Publikun
Numri i Konkursit:APF0004856
Vendi i punës: Udhëheqës për Komunikim me Publikun - IN/010
Koeficienti : 9
Kohëzgjatja e Emërimit: Pa afat të caktuar
Periudha provuese: 12 (dymbëdhjetë) muaj
Mbikëqyrësi: Sekretari i Përgjithshëm

Detyrat dhe përgjegjësitë:

- Udhëheq Divizionin e Kuminikimit Publik dhe cakton objektivat si dhe zhvillon planet e punës për permbushjen e këtyre objektiva;
- Menaxhon stafin dhe buxhetin e departamentit dhe organizon punën përmes ndarjes së detyrav tek të varurit, ofron udhëzime dhe monitoron punen e stafit për të ofruar produkte dhe shërbime cilësore;
- Siguron hartimin dhe zbatimin e planit të kuminikimit për të informuar qytetarët,institutet dhe kumitetit e biznesit për politikat , arritjet dhe aktivitetet e ministrisë dhe siguron reduktimet dhe përditësimin e tyre ;
- Harton kalendarin e mbulimit medial të aktivitetev të ministrit dhe të ministrisë, dhe i harmonizon me kalendarin e mbulimit medial në nivel qeveritar si dhe kumunikon me media;
- Siguron aplikimin e standardeve të kuminikimit publik , nëpërmjet trajnimit dhe avancimit, me qëllim që funksionet e zyrës të ushtrohen në mënyrën më efektive dhe efikase;
- Zëvendëson zëdhënësin e ministrisë në mungesenë të tij dhe bashkëpunon me zyrën për informim të ZKM-së për të siguruar për politikat edhe arritjet e ministrisë të prezantohet në kunder të njoftimeve të Qeverisë;
- Siguron hartimin dhe zhvillimin e politikave të fjalimeve dhe opinioneve për të gjitha termat e rendësishme lidhur me aktivitetet dhe sherbimet e Ministrisë;
- Bën vlersimin të rregullt të stafit nën mbikqyrjen të tij dhe përkrah zhvillimin e tyre përmes trajnimeve për të siguruar kryerjen e detyrave të tyre në nivelin me standardet e kerkuara;

Kualifikimi i nevojshëm :

- Diploma universitare në: Fakulteti i gazetarisë ose në ndonjë fushë të përafërt, 5 vite përvojë pune profesionale;
- Njohuri dhe provojë në fushën e gazetarisë dhe komunikimit publik;
- Shkathtësi të lartë në menaxhim, organizim, caktim të objektivave dhe planifikim;
- Njohuri të mira për mbikëqyrje efektive të punës profesionale të kryer nga vartësit;
- Shkathtësi të nivelit të lartë në komunikim dhe negocimit;
- Fleksibiliteti ndaj organizimit dhe mbikqyrjes se punës , përfshirë zgjedhjen e problemeve;
- Shkathtësi kompjuterike të aplikacioneve të programeve (Word, Excel, Power Point, Internet);

Procedura e konkurrimit

Procedura e konkurrimit është e hapur për kandidatë të jashtëm si dhe nëpunës civil ekzistues te cilët i plotësojnë kriteret e konkursit. Kërkesa për punësim dhe përshkrimi i punës mund të merret në Ndërtesën e Ministrisë së Inovacionit dhe Ndërmarrësisë,rr Bajram Kelmendi K1-L1 edhe në Web faqen http://www.min-rks.net
Aplikacionit duhet ti bashkëngjiten dokumentet përcjellëse si vijon: Formulari i plotësuar i aplikimit, dëshminë për kualifikimet arsimore dhe profesionale (diplomat e fituara jashtë vendit duhet të jenë të nostrifikuara nga MASHT-i), dëshminë e përvojës se punës, dy referenca. Përdorimi i formularit të gabueshëm dhe ai i pakompletuar me të dhënat e kërkuara do të konsiderohet i pavlefshëm. Kërkesat dorëzohen në Ministrinë e Inovacionit dhe Ndërmarrësisë , Rruga Bajram Kelmendi K1L1 Prishtinë ose me postë.

Informatë e përgjithshme për të gjithë kandidatët
Ministria e Inovacionit dhe Ndërmarrësisë, ofron mundësi të barabarta të punësimit për të gjithë shtetasit e Kosovës dhe mirëpret aplikacionet nga të gjithë personat e gjinisë mashkullore dhe femërore nga të gjitha komunitetet në Kosovë. Komunitetet jo shumicë kanë të drejtë për përfaqësim të drejtë dhe proporcional ne organet e shërbimit civil siç specifikohet në nenin 11, paragrafi 3 të Ligjit Nr. 03/L-149 për Shërbimin Civil të Republikës së Kosovës. Kohëzgjatja e kontratës sipas LSHC, duke përfshirë periudhën e punës provuese.
Për shkak te numrit të madh të kërkesave të pranuara, vetëm kandidatet e përzgjedhur në listën e ngushtë do të kontaktohen.

Afati i konkurrimit është prej datës 08/03/2019 deri me datë 22/03/2019, deri në orën 16:00.
Kërkesat e dërguara pas datës së fundit të konkurrimit nuk do të pranohen. Për informata shtesë, ju lutemi telefononi në numrat: 00381 38 200 69 512

Republika e Kosovës

Republika Kosova - Republic of Kosovo

Qeveria - Vlada – Government

Ministria e Inovacionit dhe Ndërmarrësisë/Ministarstvo za Inovacije i preduzetništvo/ Ministry of Innovation and Entrepreneurship

Ministarstvo za Inovacije i preduzetništvo na osnovu Zakona o javnoj službi Republike Kosovo, br. 03 / L-149 i Uredbe br. 02/2010 o postupku zapošljavanja u javnoj službi Republike Kosovo objavljuje:

OGLAS ZA ZAPOŠLJAVANJE

Odesk za komunikaciju sa javnoscu
Broj konkurs: APF0004856
Radno mesto: Rukovodliac za komunkiaciju sa javnošcu - IN / 010
Koeficijent: 9
Trajanje imenovanja: Na neodredno vrijeme
Probni period: 12 (dvanaest) meseci
Nadzornik : Generalni sekretar
Duznosti i odgovornsti

- Rukovodi Odsekom za javne komunikacije i odreduje ciljeve,kao i izraduje plan rada za ispunjenje ovih ciljeva;
- Rukovodi osobljem odeska i organizuje rad zadajuci zadatke podredenima,pruzjaući savete i nadgledajući rad osoblja za pružanje kvalitetnih proizoda i usluga;
- Obezbeduje izradu i sprovodenje plana komunikacije za informisanje gradaba,instiutcija i poslovne zajednice o politikana,dostignućima i aktivnostima Ministarstva i obezbeduje njihovo uredenje i ažuriranje;
- Izraduje kalendar medijskog,pokrivanja aktivnosti ministra u ministratva i uskladuje sa kalendarom medijske pokrivenosti na nivou Vlade,kao i komunicira sa medijima;
- Obezbeduje primenu standarda za javnu komunikaciju kroz obuku i usavražavnje, a u ciju da funkcije kancelarije se obavljaju na najefektivniji i najefikasniji način;
- Zamenjuje portparola ministratva u njegovom odsustvu i saraduje sa Kancerlarijom za informisanje KP-a kako bi se osigurao da politike i dostignuća ministarstva budu predstavljene u okviru sapoštenja Vlade;
- Obezbeduje izradu i razvoj politika govora i mislenja o svim temama od značaja za aktivnosti i uslige ministartsva;
- Redovno ocenjuje osoblje pod njegovim nadzorom i podrzava njihov razvoj kroz obuke za obavljanje zadaktkta u skladu sa traženim standardima;

Potrebne kvalifikacije:

- Univestitetska diploma,novonarski fakultet,fakultet obrazovanja,filoloski fakultet :
- Petë(5) godina profesionalnog radnog iskustva;
- Posznavanje i iskustvo u oblasti novinastva i komunikacije sa javnošću;
- Obimne veštine u menadzmentu,organizovanju, odredivanju cilijeva i planiranju;
- Dobra znanja o efektivnom nadzoru strucnog rada koji obavljaju podredeni;
- Vestine visokog niova u komunikacije i pregovaranju;
- Fleksibilian u organizovanju i nadzoru rada,ukljućući resavanje problema;
- Veštine kompjuterskih aplikacijski programa (Word, Excel, PowerPoint,Internet);

Postupak konkurisanja
Postupak natjecanja otvoren je samo internim kandidatima Ministarstva inovacija i poduzetništva koji zadovoljavaju kriterije konkursa. Prijava za zapošljavanje i opis radnog mesta mogu se preuzeti na zgradi Ministarstvo za Inovacije i Preduzetništvo
Zvanični obrazac za prijavu, možete preuzeti na internet stranici: http://www.min-rks.net
Aplikacija treba priložiti slijedeće dokumente: Prilagođeni obrazac zahtjeva, dokaz o obrazovanju i stručnoj osposobljenosti (diploma dobivena izvan zemlje mora biti nostrifikiran od strane MASHT-a), dokaz o radnom iskustvu, dvije reference, potvrde koje nisu je pod istragom od organa pravde ili je u prošlosti bio kažnjen za bilo koji nepošteno / krivično djelo i druge potrebne dokumente koje zahtijevaju radno mjesto.
Korišćenje pogrešnog obrasca i obrazac nepopunjen traženim podacima, smatraće se nevažećim. Prijave se dostavljaju u ulica Bajram Kelmendi,K1L1 ili putem pošte.

Opšte informacije za sve kandidate
Ministarstvo za Inovacije i Preduzetništvo, pruža jednake mogućnosti zapošljavanja za sve državljane Kosova, i dobrodošle su prijave od svih osoba muškog i ženskog pola iz svih zajednica na Kosovu.
Manjinske zajednice imaju pravo na pravičnu i proporcionalnu zastupljenost u organima javne službe, kao što je utvrđeno u članu 11. stav 3. Zakona br. 03/L-149 o javnoj službi u Republici Kosovo.
Trajanje ugovora prema ZJS, uključujući i period probnog rada.
Zbog velikog broja primljenih prijava, kontaktiraće se samo kandidati koji udu u uži izbor.

Rok za prijave je od datuma 08/03/2019 do 22/03/2019 16:00
Konkrus će ostati otvoren 14 dana od dana objavljivanja u dnevnoj štampi.
Zahtevi podneti nakon isteka roka za konkurs, neće biti uzeti u obzir.
Za dodatne informacije, molimo pozovite sledeći broj: 00381 38 200 69 512

Republika e Kosovës
Republika Kosova - Republic of Kosovo
Qeveria –Vlada-Government
Ministria e Administratës Publike
Ministarstvo Javne Uprave-Ministry of Public Administration

K O N K U R S

Në bazë të Nenit 15 të Ligjit Nr. 03/L-149 për Shërbimin Civil të Republikës së Kosovës dhe Nenit 8 të Rregullores Nr. 06/2010 për Procedurat e Emërimit në Pozita të Larta Drejtuese në Shërbimin Civil të Republikës së Kosovës, Ministria e Administratës Publike ri shpall konkurs për këtë vend pune:

Titulli i vendit të punës:
I. Drejtor i Përgjithshëm në:
Agjencinë e Punësimit të Republikës së Kosovës - Ministria e Punës dhe Mirëqenies Sociale **(1).**

Paga mujore: 1.171.17 € bruto.

Detyrat dhe përgjegjësitë:
- Siguron këshilla të politikave për Ministrin; siguron që vendimet e politikave dhe masat tjera të Agjencisë të zbatohen në mënyrë efikase dhe efektive; siguron që masat zbatuese të Agjencisë të monitorohen rregullisht dhe që të merren masa korrigjuese në rast të pengesave; menaxhon nëpunësit civil dhe punonjësit tjerë të Agjencisë; menaxhon financat dhe burimet e tjera të Agjencisë; menaxhon rrjedhën e informacionit në Agjencisë dhe koordinon raportet e Agjencisë me organet e tjera vartëse administrative etj.
- Përshkrimin e plotë të detyrave dhe përgjegjësive të punës për këtë pozitë mund të gjeni në linkun **http://map.rks-gov.net/getattachment/2c956b17-b2ba-459f-8131-c240e190cfe3/.aspx**

Kushtet e pjesëmarrjes në rekrutim:
- Në Shërbimin Civil kanë të drejtë të punësohen shtetasit e Republikës së Kosovës të moshës madhore të cilët kanë zotësi të plotë për të vepruar; janë në posedim të të drejtave civile dhe politike; kanë përgatitjen e nevojshme arsimore dhe aftësinë profesionale për kryerjen e detyrave ekzekutive, drejtuese ose zbatimin e funksioneve administrative, që sipas ligjit kërkohen për pozitën përkatëse.

Procedurat e konkurrimit:
- Konkurrimi për pozitën e Drejtorit të Përgjithshëm është i hapur dhe kanë të drejtë të aplikojnë të gjithë nëpunësit civilë në pozita të larta drejtuese, pozita drejtuese ose në pozita të barasvlershme në institucionet e administratës publike apo në kompanitë publike ose private.

Shkollimi i kërkuar:
- Diplomë universitare (minimum 4 vjeçare pas shkollës së mesme) apo të avancuar, e preferuar në fushat që ndërlidhen me punën e Agjencisë përkatëse.

Aftësitë, përvoja dhe atributet e tjera që kërkohen:
- Duhet të kenë shkathtësi në përcaktimin dhe arritjen e objektivave strategjike të institucionit; aftësi të larta organizative dhe drejtuese; aftësi të shkëlqyeshme të komunikimit dhe negocimit; aftësi të dëshmuara për analizën e gjendjes dhe ofrimin e opsioneve; standarde të integritetit; ndershmërisë dhe drejtësisë; njohuri bazike në programet e kompjuterit.
- Së paku 8 vjet përvojë pune profesionale përfshirë së paku 5 vjet në nivelin drejtues pas diplomimit në universitet.
- Njohja e gjuhëve të huaja ka përparësi në rast të vlerësimit të barabartë të kandidatëve.
- Njoftohen aplikantët se pjesë e vlerësimit të përzgjedhjes do të jenë kriteret e hollësishme të paraqitura në përshkrimin e vendit të punës.

Aktet ligjore dhe nënligjore që rregullojnë rekrutimin:
- Përzgjedhja e Drejtorit të Përgjithshëm bëhet në pajtim me Ligjin Nr. 03/L-149 për Shërbimin Civil të Republikës së Kosovës dhe Rregulloren Nr. 06/2010 për Procedurat e Emërimit në Pozita të Larta Drejtuese në Shërbimin Civil të Republikës së Kosovës dhe Rregullores Nr. 02/2010 për Procedurat e Rekrutimit në Shërbimin Civil.

Kohëzgjatja e emërimit:
- Mandati për pozitën e Drejtorit të Përgjithshëm është 3 vjet.

Data e mbylljes së konkursit:
- Konkursi është i hapur 15 ditë kalendarike nga dita e publikimit.

Paraqitja e kërkesave:
- Aplikacionet merren dhe dorëzohen në Ministrinë e Administratës Publike, Zyra e Personelit, dhoma nr. 320, kati III , ndërtesa e Pallatit të Shtypit, Prishtinë, ose nëpërmjet adresës elektronike në linkun: http://map.ks-gov.net. **Aplikacionit i bashkëngjiten kopjet e dokumentacionit mbi kualifikimin, të diplomuarit në universitetet jashtë vendit t'ia bashkëngjisin dëshminë e nostrifikimit të diplomës; dëshminë për përvojën e punës; dëshminë se nuk është në hetime apo i dënuar për vepër penale (e cila nuk duhet të jetë më e vjetër se data e shpalljes së këtij konkursi) dhe dokumentacionet e tjera të nevojshme, që kërkohen për vendin e punës.**
- **Aplikuesit duhet të paraqesin: 1) një CV; dhe 2) një letër motivim me shpjegime të qarta dhe shembuj nga përvoja profesionale që tregojnë se si përvoja dhe aftësitë e tyre përputhen me kërkesat e vendit të punës.**

  "Shërbimi Civil i Kosovës ofron mundësi të barabarta të punësimit për të gjithë shtetasit e Kosovës dhe mirëpret aplikacionet nga të gjithë personat e gjinisë mashkullore dhe femërore nga të gjitha komunitetet në Kosovë.

  Komunitetet jo-shumicë dhe pjesëtarët e tyre kanë të drejtë për përfaqësim të drejtë dhe proporcional në organet e Shërbimit Civil të administratës publike qendrore dhe lokale, siç specifikohet në Nenin 11, paragrafin 3, të Ligjit Nr. 03/L-149 mbi Shërbimin Civil të Republikës së Kosovës".

- Kërkesat e dërguara pas datës së fundit nuk do të pranohen. Kërkesat e pakompletuara do të refuzohen.
- Në rast të numrit të madh të kërkesave të pranuara, vetëm kandidatët e përzgjedhur në listën e ngushtë do të kontaktohen. Kandidatët të cilët do të jenë të përzgjedhur dhe të ftuar në intervistë duhet t'i sjellin për verifikim dokumentet origjinale.

Shënim shtesë:
- **Ky proces rekrutimi do të monitorohet nga përfaqësues të Projektit Britanik për Emërime në Pozita të Larta Drejtuese. Kandidatët njoftohen që emrat, rezultatet dhe kualifikimi i kandidatëve me rangimin më të lartë në këtë garë si 'të emërueshëm', do të publikohen në ueb faqen e projektit dhe që me të aplikuar për këtë pozitë do të konsiderohet se është dhënë pëlqimi për publikim.**

Për informata të hollësishme, mund të kontaktoni znj. Sala Shala në tel: 038-20030620, prej orës 8:00 – 16:00.

Republika e Kosovës
Republika Kosova - Republic of Kosovo
Qeveria –Vlada-Government
Ministria e Administratës Publike
Ministarstvo Javne Uprave-Ministry of Public Administration

K O N K U R S

Na osnovu člana 15 Zakona br. 03/L-149 za Civilnu Službu Republike Kosova i člana 8 Uredbe br. 06/2010 o Proceduri imenovanja u Visokim Upravnim Pozicija u Civilnoj Službi Republike Kosova, Ministarstvo Javne Uprave ponovo objavljuje konkurs za sledeće radno mesto:

Naziv radnog mesta:
I. Generalni Direktor u:
Agenciji Zapošljavanja Republike Kosova – Ministarstvo Rada i Socijalne Zaštite (1).

Mesečna Plata: 1.171.17 € bruto.

Zadaci i odgovornosti :
- Obezbeđuje političke savete Ministru; obezbeđuje da političke odluke i druge mere Ministrastva sprovedu efikasno i efektivno; obezbeđuje da mere sprovođenja Ministarstva se redovno nadgledaju i da se preduzimaju neophodne mere za prevazilažavanje prepreka; upravlja civilnom službom i ostalim zaposlenima Agencije; upravlja financije i ostale izvore Agencije; upravlja tokom informacija u Agenciji i koordinira izveštaje Agencije sa ostalim nadležnim organima administracije itd.
- Kopmpletan opis radnih zadataka i odgovornosti za ovu poziciju možete naći na dole navedenom linku http://map.rks-gov.net/getattachment/911262db-0474-4480-859c-44d39fc38fa9/.aspx

Uslovi učestvovanja regrutiranja su:
- U Civilnoj službi, imaju pravo da se zapošljavaju svi državljani Republike Kosova koji su odraslog doba i koji imaju punu sposobnost delovanja; koji poseduju civilna i politička prava; koji poseduju neohodno obrazovanje i stručnu spremu za obavljanje ekzekutivnih zadataka, upravljanja ili sprovođenja administrativnih funkcija i da imaju fizičku sposobnost, koje su neophodne prema zakonu za dotičnu poziciju.

Procedure konkursa:
- Konkurs za poziciju Generalnog Direktora je otvoren i pravo konkurisanja imaju civilni službenici koji su u visoko upravnim pozicijama, upravnim pozicijama ili pozicija koji su podjednaki u javnim ili privatnim kompanijama.

Zahtevano obrazovanje:
- Diploma univerziteta (minimum 4 godine nakon srednje škole) ili više, poželjna iz oblasti koja su nadovezana sa dotičnim poslovima Agencije.

Sposobnosti, iskustvo i ostala svojstva koja se zahtevaju :
- Potrebno je posedovati sposobnosti za određivanje i postizanje strateških objektiva institucije, kao i visoke sposobnosti organizovanja i upravljanja; odlične sposobnosti komuniciranja i sporazuma; dokazane sposobnosti za analiziranje stanja i predlog opcija; standarde integriteta, poštovanja i pravde; osnovno vladanje kompjuterskim programima.
- Najmanje 8 godine radnog iskustva u profesiji, uključujući najmanje 5 godina upravnog nivoa nakon diplomiranja.
- Poznavanje stranih jezika predstavlja prednost prilikom ravnopravnog vrednovanja kandidata.
- Obaveštavaju se aplikanti da će se vrednovanja bazirati na osnovu bližih detalja koji se nalaze u opisu radnog mesta.

Zakonski i podzakonski akti koji regulišu regrutiranje:
- Izbor Generalnog Direktora se vrši u skladu sa Zakonom br. 03/L-149 za Civilnu Službu Republike Kosova i Uredbe br. 06/2010 za Procedure Imenovanja u Visokim Upravnim Pozicijama Civilne Službe Republike Kosova i Uredbe br. 02/2010 za Procedure Regrutiranja u Civilnoj Službi.

Trajanje mandata :
- Mandat za poziciju Generalnog Direktora je 3 godine.

Datum zatvaranja konkursa:
- Konkurs je otvoren 15 kalendarskih dana od dana objavljivanja.

Podnošenje zahteva:
- Aplikacije se uzimaju i dostavljaju u Ministarstvu Javne Uprave, kancelarija Personela, br. 320, III sprat, zgrada bivšeg Doma Štampe, Priština ili preko elektronske adrese kroz: http://map.rks-gov.net**. U prilogu Aplikacije neophodno je da se dostave kopije dokumentacije o kvalifikaciji, za diplomirane u univerzitetima van zemlje treba da dostave dokaz o nostrificiranju diplome; dokaz radnog iskustva; dokaz da nije pod istragom ili kažnjavanjan za krivično delo (koja ne sme biti starija od datum proglasavanja ovog konkursa), i druge dokumentacije koja se zahtevaju za apliciranje za pomenuto radno mesto.**
- **Aplikanti treba da dostave: 1) jedan CV- u i 2) jednu pismo motivacije uz jasno objašnjenje i primere profesinalne iskustva koje pokazuje kako iskustvo i sposobnosti poklapaju sa zahtevima radnog mesta.**

  " Civilna Služba Kosova pruža ravnopravne mogučnosti zapošljavanja za sve državljane Kosova i očekuje aplikacije od strane oba pola i članova svih zajednica na Kosovu.

  Nevečinske Zajednice i njihovi pripadnici imaju jednako i proporcionalno pravo predstavljanja u organima Civilne Službe centralne i lokalne administracije, kao što je naglašeno članom 11, stav 3, Zakona br. 03/L-149 o Civilnoj Službi Republike Kosova".

- Zahtevi nakon određenog dana yatvaranja konkursa se neće ne primati. Ne kompletirana dokumentacija se također neče primati.
- U slučaju velikog broja prijema zahteva, kontaktirače se samo kandidati koji su izabrani za uži krug. Kandidati koji su izabrani i pozvani na intervju, potrebno je sa sobom da donesu originalne dokumente radi verifikacije.

Dodatna napomena:
- **Proces regrutovanja će biti nadgledan od strane predstavnika Britanskog Projekta za Imenovanje na Visokim Rukovodilaćkim Pozicijama. Kandidati se obaveštavaju da će imena, rezultati i kvalifikacija najvisoko rangiranih kandidata „kao podobni za imenovanje" će biti objavljeni na veb stranici projekta i da se sa samom činjenicom apliciranja za ovu poziciju će se smatrati da su dali pristanak za objavljivanje"**

Za detaljne informacije, možete se obratiti gđi. Sala Shala br. tel: 038-20030620, između 08:00 – 16:00 časova svakog radnog dana.

Republika e Kosovës
Republika Kosova-Republic of Kosovo
Qeveria - Vlada - Government
Ministria e Punëve të Jashtme – Ministarstvo Inistranih Poslova – Ministry of Foreign Affairs
Departamenti i Financave dhe Shërbimeve të Përgjithshme/Odeljenje za Finansije i Opšte Usluge/Department of Finance and General Services
Divizioni për Burime Njerëzore/ Divizija za Ljudske Resurse/Division of Human Resources

Duke u bazuar në Ligjin për Shërbimin Civil të Republikës së Kosovës dhe Rregulloren Nr. 02/2010 neni 15 paragrafi 2 për Procedurat e Rekrutimit në Shërbimin Civil, Ministria e Punëve të Jashtme, shpall:

KONKURS

Një(1) Zyrtar i Lartë i Personelit

Departamenti/Zyra: Divizioni i Personelit
Nr. i referencës: MPJ-DP-001/04
Koeficienti: 8

Detyrat Kryesore

- Harton planet e punës në pajtim me mbikëqyrësin për zbatimin e detyrave të përcaktuara në bazë të objektivave të njësisë dhe jep rekomandime lidhur me realizimin objektivave të njësisë;
- Udhëheq grupet punuese në fushën profesionale specifike kur kërkohet dhe kryen detyra të specializuara në fushën profesionale specifike si dhe ndihmon stafin tjetër të institucionit në realizimin e detyrave dhe përgjegjësive të tyre;
- Në bashkëpunim me mbikëqyrësin analizon dhe vlerëson realizimin e objektivave dhe planit të punës të njësisë dhe harton raporte mbi progresin e arritur dhe rekomandon përmirësime nëse kërkohet;
- Siguron zbatimin e legjislacionit ligjore lidhur me menaxhimin dhe zhvillimin e burimet njerëzore;
- Ofron mbështetje profesionale për udhëheqësit lidhur me zbatimin e legjislacionit për menaxhimin dhe zhvillimin e burimeve njerëzore;
- Merr pjesë në grupe punuese për hartimin e legjislacionit për burimet njerëzore dhe jep rekomandime për politikat lidhur me menaxhimin e burimeve njerëzore;
- Përgatit raporte dhe përgjigje në pyetjet e parashtruara nga institucionet tjera lidhure me burimet njerëzore;
- Kryen edhe detyra tjera profesionale në pajtim me ligjet dhe rregulloret aktuale të cilat me arsye mund të kërkohen kohë pas kohe nga mbikëqyrësi;

Shkathtësitë e kërkuara

- Njohuri të thella dhe të specializuar në fushën e burimeve njerëzore;
- Njohuri të ligjeve dhe rregulloreve të aplikueshme për menaxhimin e burimeve njerëzore;
- Shkathtësi në komunikim planifikim të punës dhe udhëheqje të ekipit;
- Shkathtësi hulumtuese, analitike, vlerësuese dhe formulim të rekomandimeve dhe këshillave profesionale;
- Shkathtësi kompjuterike në aplikacione të programeve (Word, Excel, Power Point, Access);

Kualifikimet dhe përvoja e punës:

- Kualifikime universitare në fakultetin Juridik, Administratë Publike, Shkenca Politike ose Burime Njerëzore;
- Minimum tre (3) vite përvojë pune profesionale.

Marrja dhe dorëzimi i aplikacioneve

Kohëzgjatja e emërimit është pa afat - të përhershme (e karrierës) si dhe kohëzgjatja e periudhës provuese është 12 muaj, për pozitat e shpallura me këtë konkurs;

Formularët zyrtar për aplikim merren në Zyrën për Burime Njerëzore të MPJ-së, zyra nr. 04/A ,ish-ndërtesa e Eulexit (rruga Luan Haradinaj nr. 32) gjithashtu mund të tërhiqen edhe nga Ueb-Faqja e internetit të MPJ-së.

Aplikacionet e plotësuara së bashku me kopjet e dëshmive për kualifikimet e nevojshme arsimore, përvojën e punës, kurset e ndjekura, referencat dhe Vërtetimin nga Gjykata që personi nuk është nën hetime etj, mund të dorëzohen:

- Drejtpërdrejtë në Zyrën për Burime Njerëzore të MPJ-së, dhe
- Përmes postës.

Aplikacioni i dorëzuar pas afatit, i pakompletuar dhe i plotësuar gabueshëm, do të konsiderohet i pavlefshëm dhe nuk do të merret në konsiderim.

Kandidatët duhet të dorëzojnë aplikacione me të dhëna të sakta. Në rast të mosplotësimit të këtyre kërkesave, ose ofrimit të informatave jo të sakta, aplikacioni refuzohet, gjithashtu përdorimi i formularëve jozyrtar rezulton në refuzimin e menjëhershëm të aplikimit.

Aplikacionet e pranuara pas afatit të caktuar, konsiderohen të pranueshme nëse data në dërgesën postare, ose çfarëdo dëshmie tjetër për datën e dërgimit, dëshmon se ajo është dërguar(postuar) para kalimit të afatit për dorëzimin e aplikacioneve.

Kohëzgjatja e emërimit-punësimit bëhet në përputhje me LSHCK, në të cilën është e përfshirë periudha e punës provuese prej një (1) viti.

Vetëm kandidatët e përzgjedhur në listën e shkurtër/ngushtë do të kontaktohen.

Konkursi mbetet i hapur 15 ditë nga dita e publikimit dhe do të jetë i hapur nga data: 08.03.2019 deri më 22.03.2019, në ora 16:00.

Për informata shtesë mundë të kontaktoni Zyrën e Personelit të MPJ-së, në telefonin: 038-200-77-073 dhe 038-200-77-118.

Konkursi dhe kërkesa për punësim janë të publikuara edhe në Ueb-Faqen e Ministrisë: www.mfa-ks.net

"Shërbimi Civil i Kosovës ofron mundësi të barabarta të punësimit për të gjithë shtetasit e Kosovës dhe mirëpret aplikacionet nga të gjithë personat e gjinisë mashkullore dhe femërore nga të gjitha komunitetet në Kosovë"

"Komunitetet jo-shumicë dhe pjesëtarët e tyre kanë të drejtë për përfaqësim të drejtë dhe proporcional në organet e shërbimit civil të administratës publike qendrore dhe lokale, siç specifikohet në Nenin 11, paragrafin 3 të Ligjit Nr. 03/L-149 për Shërbimin Civil të Republikës së Kosovë.

Republika e Kosovës
Republika Kosova-Republic of Kosovo
Qeveria - Vlada - Government
Ministria e Punëve të Jashtme – Ministarstvo Inistranih Poslova – Ministry of Foreign Affairs
Departamenti i Financave dhe Shërbimeve të Përgjithshme/Odeljenje za Finansije i Opšte Usluge/Department of Finance and General Services
Divizioni për Burime Njerëzore/ Divizija za Ljudske Resurse/Division of Human Resources

Na osnovu Zakona o civilnoj službi Republike Kosovo i Uredbe br. 02/2010, član 15. stav 2. o procedurama regrutovanja u civilnoj službi, Ministarstvo inostranih poslova, objavljuje:

KONKURS

Jedan viši službenik za osoblje

Odeljenje/kancelarija: Divizija za osoblje
Referentni br: MPJ-DP-001/04
Koeficijent: 8

Glavni zadaci

Izrađuje planove rada u saglasnosti sa nadzornikom za sprovođenje utvrđenih zadataka na osnovu ciljeva jedinice i daje preporuke u vezi sa realizacijom ciljeva jedinice #20

Predvodi radne grupe u specifičnoj profesionalnoj oblasti gde je to potrebno i obavlja specijalizovane zadatke u specifičnoj profesionalnoj oblasti, kao i pomaže drugom osoblju institucije u realizaciji njihovih zadataka i odgovornosti;

U saradnji sa nadzornikom analizira i procenjuje realizaciju ciljeva i plana rada jedinice i izrađuje izveštaje o postignutom napretku i preporučuje ispravke ako je to potrebno;

Obezbeđuje sprovođenje pravnog zakonodavstva u vezi sa upravljanjem i razvojem ljudskih resursa;

Pruža profesionalnu podršku za rukovodioce u vezi sa sprovođenjem zakonodavstva za upravljanje i razvoj ljudskih resursa;

Učestvuje na radnim grupama za izradu zakonodavstva za ljudske resurse i daje preporuke za politike u pogledu upravljanja ljudskim resursima;

Priprema izveštaje i odgovore na postavljena pitanja od strane drugih institucija u vezi sa ljudskim resursima;

Obavlja i druge profesionalne zadatke u skladu sa zakonom i trenutnim propisima koji se razumno mogu privremeno zahtevati od strane nadzornika;

Potrebne veštine

Duboka i specijalizovana znanja u oblasti ljudskih resursa

Poznavanje primenjivih zakona i propisa za upravljanje ljudskim resursima

Veštine u komunikaciji, planiranju rada i vođenju tima

Istraživačke, analitičke i ocenjivačke veštine i formulisanje preporuka i profesionalnih saveta

Kompjuterske veštine u radu na programskim aplikacijama (Word, Excel, Power Point, Access)

Kvalifikacije i radno iskustvo:

Univerzitetske kvalifikacije u pravnom fakultetu, javnoj administraciji, političkim naukama ili Ljutskh Resursa.

Najmanje 3 godine profesionalnog radnog iskustva

Preuzimanje i podnošenje aplikacija

Trajanje imenovanja je na neodređeno – trajno, dok probni period traje 12 meseci za pozicije koje su objavljene ovim konkursom;

Zvanični obrasci za apliciranje mogu se preuzeti u Kancelariji za ljudske resurse MIP-a, kancelarija br. 04/A, bivša zgrada Eulex-a (ulica Luan Haradinaj bb) takođe se mogu preuzeti sa veb stranice MIP-a.

Popunjene aplikacije zajedno sa kopijama uverenja o potrebnim obrazovnim kvalifikacijama, radnom iskustvu, pohađanim kursevima, referencama i uverenje od suda da osoba nije pod istragom itd., mogu se dostaviti:

- Direktno u Kancelariji za ljudske resurse MIP-a, i
- Putem pošte.

Aplikacije dostavljene nakon roka, nepotpune i pogrešno popunjene aplikacije, smatraće se nevažećim i neće biti uzete na razmatranje.

Kandidati moraju podneti aplikacije sa tačnim podacima. U slučaju neispunjavanja ovih zahteva, ili pružanja netačnih informacija, aplikacija se odbija, takođe upotreba nezvaničnih obrazaca rezultira trenutnim odbijanjem aplikacije.

Aplikacije prihvaćene nakon utvrđenog roka, smatraće se prihvatljivim ako datum na poštanskoj pošiljci, ili bilo koji drugi dokaz o datumu slanja, dokazuje da je aplikacija poslata pre isteka roka za podnošenje aplikacija.

Trajanje imenovanja-zaposlenja vrši se u skladu sa ZCSK-om, gde je obuhvaćen period probnog rada u trajanju od jedne (1) godine.

Samo kandidati koji su izabrani na kraćem/užem spisku biće kontaktirani.

Konkurs ostaje otvoren 15 dana od dana objavljivanja i biće otvoren od: 08.03.2019 do 22.03.2019 u 16:00 časova.

Za dodatne informacije možete kontaktirati Kancelariju osoblja MIP-a na broj telefona: 038-200-77-073 i 038-200-77-118.

Konkurs i zahtev za zaposlenje su objavljeni i na veb stranici Ministarstva: www.mfa-ks.net

"Civilna služba Kosova pruža jednake mogućnosti zapošljavanja svim građanima Kosova i pozdravlja aplikacije svih lica muškog i ženskog pola iz svih zajednica na Kosovu "

"Ne-većinske zajednice i njihovi pripadnici imaju pravo na pravično i proporcionalno zastupanje u organima civilne službe centralne i lokalne javne uprave, kao što je navedeno u članu 11. stav 3. Zakona br. 03/L-149 o civilnoj službi Republike Kosovo.

Republika e Kosovës
Republika Kosova-Republic of Kosovo
Qeveria –Vlada-Government
Ministria e Arsimit e Shkencës dhe e Teknologjisë
Ministarstvo Obrazovanja, Nauke i Tehnologije
Ministry of Education, Science and Technology

Kabineti i Ministrit **Kancelaria Ministra** **Cabinet of Minister**
Inspektorati i arsimit **Inspektorat za obrazovanje** **Inspectorate of Education**

Ref.10
Nr. 200
Datë: 03.03.2019

Në bazë Neni 1, Nenit 3, paragrafi 1.10, Neni 11, paragrafi 3, nënparagrafi 3.11, të Ligjit për Inspektoratin e Arsimit në Republikën e Kosovës (Ligji nr.06/L-046 - Gazeta Zyrtare nr.13/10 gusht 2018, Prishtinë, neni 12, paragrafi 4 i Ligjit për Shërbimin Civil të Republikës së Kosovës (Ligji nr.03/L-147 – Gazeta Zyrtare nr.72/ 25 qershor 2010), nenit 8 të Ligjit të Punës (Ligji nr.03/L-212-Gazeta Zyrtare nr.90/1 dhjetor 2010), nenit 40, paragrafi 1.4 i Rregullores nr. 39/2013 për organizimin e brendshëm dhe sistematizimin e vendeve të punës në Ministrinë e Arsimit, të Shkencës dhe të Teknologjisë, Inspektoratit i Arsimit:

Shpallë konkurs për ***"Marrëveshje për shërbime të veçanta"***

Institucioni: ***Ministria e Arsimit e Shkencës dhe e Teknologjisë***
Inspektorati i Arsimit

Paga bruto: 423.47 €

Titulli i vendit të punës:
Ekspert për procesin e Vlerësimit të Performancës së Mësimdhënësve Shtatë (7) pozita;

Kohëzgjatja e kontratës: 3 muaj

Vendi i punës: 1 (pozitë) Prishtinë, 1 (pozitë) Mitrovicë, 1 (pozitë) Prizren, 1 (pozitë) Ferizaj, 1 (pozitë) Pejë, 1 (pozitë) Gjilan, 1 (pozitë) Gjakovë,

Datë: 06.03.2019

Detyrat dhe përgjegjësitë:

Disa nga punët dhe detyrat që do t'i kryejnë ekspertët e jashtëm (në bashkëpunim me inspektorët, ose individualisht, varësisht nga rasti) janë:

1. Analiza dhe verifikimi i të dhënave të mbledhura në terren;
2. Përpilimi i listave emrore të mësimdhënësve të cilat do tu shërbejnë inspektorëve për përgatitjen e planit të veprimit për VPM;
3. Asistimi në vlerësimin e përgatitjes dhe planit mësimor të mësimdhënësit;
4. Asistimi në përgatitje të raporteve;
5. Punë dhe detyra tjera të cilat i caktohen nga inspektorët përgjegjës në nivel të SIA-së dhe në nivel të Inspektoratit të Arsimit, e të cilat kanë të bëjnë me procesin e VPM-ës dhe me procesin e VJPSh-së.

Kualifikimet

1. Të kenë të paktën 5 vite përvojë pune në sistemin arsimor;
2. Të kenë Licencë të Mësimdhënësit të Karrierës;
3. Të kenë përgatitje shkollore së paku nivelin minimal të kualifikimit profesional të përcaktuar me dispozitat ligjore për kuadrin profesional të arsimit të përgjithshëm dhe atij profesional;
4. Njohuri për sistemin e sigurimit të cilësisë dhe metodologjinë kërkimore;
5. Referencë nga drejtori shkollës dhe/apo nga DKA përkatëse.

Institucioni: ***Ministria e Arsimit e Shkencës dhe e Teknologjisë***
Inspektorati i Arsimit

Paga bruto: 423.47 €

Titulli i vendit të punës:
Mbështetës teknik për procesin e Vlerësimit të Performancës së Mësimdhënësve Shtatë (4) pozita;

Kohëzgjatja e kontratës: 3 muaj

Vendi i punës: 2 Prishtinë, 2 Gjakovë, 1 Prizren, 1 Mitroivcë

Datë: 06.03.2019

Detyrat dhe përgjegjësitë:

1. Grumbullimi i të dhënave nga DKA-të dhe shkollat;
2. Analiza dhe verifikimi i të dhënave të mbledhura në terren;
3. Përpilimi i listave emrore të mësimdhënësve të cilat do tu shërbejnë inspektorëve për përgatitjen e planit të veprimit për VPM;
4. Vendosja në sistem e të gjitha të dhënave për procesin e VPM-së;
5. Punë dhe detyra tjera të cilat i caktohen nga inspektorët përgjegjës në nivel të SIA-së dhe në nivel të Inspektoratit të Arsimit, e të cilat kanë të bëjnë me procesin e VPM-ës dhe me procesin e VJPSh-së;
6. Kryen edhe detyra të cilat kërkohen nga drejtori i përgjithshëm që lidhen me Inspektoratin e Arsimit.

Kualifikimet

- Diploma e studimeve themelore
- Njohuri në fushën e mbikëqyrjes dhe zbatimit të ligjshmërisë
- Njohuri në fushën e administratës, në fushën ligjore dhe arsimore
- Aftësi koordinimi dhe bashkëpunimi me institucionet edukative arsimore

Kushtet e pjesëmarrjes në konkurs:

Të drejtë aplikimi kanë të gjithë qytetarët e Republikës së Kosovës të moshës madhore, të cilët kanë zotësi të plotë për të vepruar, të kenë përgatitjen e nevojshme arsimore dhe aftësinë profesionale për kryerjen e detyrave dhe aftësi fizike që kërkohen për pozitën përkatëse.

Data e mbylljes së konkursit: Konkursi mbetet i hapur 5 ditë nga dita e publikimit në webfaqen e MASHT-it dhe shtypin ditor. Data e mbylljes së konkursit 13.03.2019

Kandidatët aplikacionin (formularin për konkurrim) mund ta tërheqin në ëebfaqen e MASHT-it **http://masht.rks-gov.net/**, ose ta marrin në Ministrinë e Arsimit, Shkencës dhe Teknologjisë, adresa: Rr. "Agim Ramadani" p.n. në zyrën 201, në Inspektoratin e Arsimit ku edhe i dorëzojnë aplikacionet e plotësuara.

Aplikacionit duhet t'i bashkëngjiten: Kopja e letërnjoftimit, kopjet e dokumentacionit të kualifikimit, si dhe dokumentacionet tjera të nevojshme sipas konkursit.

Kërkesat e dërguara pas datës së fundit nuk do të pranohen. Për shkak të numrit të madh të kërkesave të pranuara, vetëm kandidatët e përzgjedhur në listën e ngushtë do të kontaktohen.

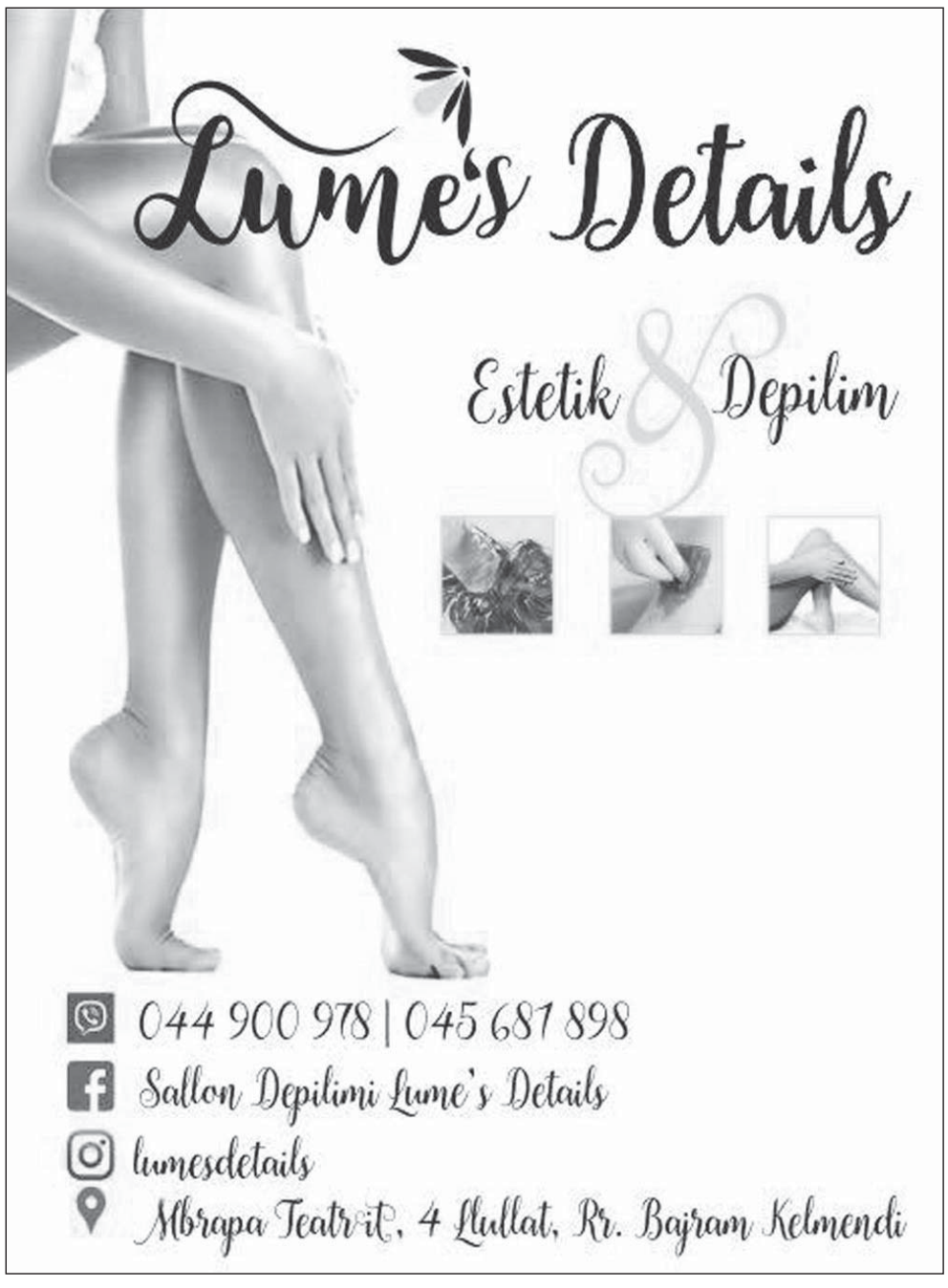

Republika e Kosovës
Republika Kosova-Republic of Kosovo
Qeveria –Vlada-Government
Ministria e Arsimit e Shkencës dhe e Teknologjisë
Ministarstvo Obrazovanja, Nauke i Tehnologije
Ministry of Education, Science and Technology

Kabineti i Ministrit **Kancelaria Ministra** **Cabinet of Minister**
Inspektorati i arsimit **Inspektorat za obrazovanje** **Inspectorate of Education**

Ref.10
Br.200
Dat: 06.03.2019

Na osnovu člana 1, člana 3, stav 1.10, člana 11, stav 3, pod-stav 3.11 Zakona o Inspektoratu za obrazovanje u Republici Kosovo (Zakon br. 06 / L-046 - Službeni glasnik br. 13/10 avgust 2018, Priština, član 12, stav 4 Zakona o civilnoj službi Republike Kosovo (Zakon br. 03 / L-147 - Službeni glasnik br.72 / 25 jun 2010), član 8 Zakona o radu (Zakon br. 03 / L -212-Službeni glasnik br.90 / 1 decembar 2010), član 40, stav 1.4 Uredbe br. 39/2013 o unutrašnjoj organizaciji i sistematizaciji radnih mesta u Ministarstvu obrazovanja, nauke i tehnologije, Inspektorat za obrazovanje:

Objavljuje konkurs za ***" Sporazum o posebnim uslugama "***

Institucija: *Ministarstvo obrazovanja, nauke i tehnologije*
Inspektorat za obrazovanje

Bruto plata: **423.47 €**

Naziv radnog mesta:
Ekspert za procenu performanse nastavnika sedma (7) pozicije;

Trajanje ugovora: 3 meseca

Radno mesto: 1 (položaj) Priština, 1 (položaj) Mitrovica, 1 (položaj) Prizren, 1 (položaj) Uroševac, 1 (položaj) Peć, 1 (položaj) Gnjilane, 1 (položaj) Đakovica,

Dat: 06.03.2019

Zadaci i odgovornosti:

Neke poslove koje će obavljati eksterni stručnjaci (u saradnji sa inspektorima, ili individualno u zavisnosti od slučaj) su:

6. Analiza i verifikacija podataka prikupljenih na terenu;
7. Izrada spisak imena nastavnika koji će služiti inspektorima za pripremu akcionog plana za VPN;
8. Asistenciju u proceni pripreme i nastavnog plana nastavnika;
9. Asistencija u pripremi izveštaja;
10. Ostali zadaci i dužnosti koje dodeljuje nadležni inspektor na nivo SIO i na nivo Inspektorat za obrazovanje, koje se odnosi na proces VPN i procesa EVPŠ-a.

Kvalifikacije

6. Najmanje 5 godine radnog iskustva u obrazovnom sistemu;
7. Da ima licencu Nastavnika u karijeri;
8. DA ima školsku spremu najmanje minimalan nivo profesionalne kvalifikacije utvrđene zakonskim odredbama za profesionalni kadar opšteg i profesionalnog obrazovanja;
9. Poznavanje sistema obezbjedivanja kvaliteta i istraživačke metodologije;
10. Referenca direktora škole i/ili iz relevantnog ODO-a.

Institucija: *Ministarstvo obrazovanja, nauke i tehnologije*
Inspektorat obrazovanja

Bruto plata: **423.47 €**

Naziv radnog mesta:
Tehnička podrška za proces Procene performanse nastavnika sedam (4) položaja;

Trajanje ugovora: 3 meseca

Radno mesto: 2 (položaja) Priština, 2 (položaja) Đakovica, 1 (položaj) Prizren, 1 (položaj) Mitrovica

Dat: 06.03.2019

Zadaci i odgovornosti:

1. Prikupljanje podataka iz ODO i škole;
2. Analiza i verifikacija podataka prikupljeni na terenu;
3. Izrada spisak imena nastavnika koji će služiti inspektorima u pripremi akcionog plana za VPN;
4. Ubacivanje u sistem svih podataka u vezi proces VPN-a;
5. Ostali poslovi i zadaci koje dodeljuju nadležni inspektori na nivou SIO-a i na nivou Obrazovnog inspektorata, koji se odnose na proces VPN i na proces EVPŠ;
6. Obavlja i poslove koje zahteva generalni direktor u vezi sa Inspektorat za obrazovanje.

Kvalifikacije

- Diploma osnovne studije
- Znanje u oblasti nadzora i sprovođenja zakonitosti
- Znanje u oblasti administracije ,u pravnoj i obrazovnoj oblasti
- Veštine koordinacije i saradnje sa edukativno obrazovnim institucijama

Uslovi za učešće na konkursu:

Svi državljani odrasle dobe Republike Kosovo imaju pravo da se prijave, koji imaju punu sposobnost delovanja, da imaju potrebnu spremu obrazovanja i profesionalnu sposobnost za obavljanje dužnosti i fizičku sposobnost koja se zahteva za relevantnu poziciju.

Datum završetka konkursa: Konkurs ostaje otvoren 5 dana od dana objavljivanje na web stranici MONT-a i dnevnim novinama. Datum zatvarnje konkursa 13.03.2019

Kandidati aplikacije (formula za konkurianje) mogu preuzeti na web stranici MONT http://masht.rks-gov.net/ ili mogu dobiti u Ministarstvu obrazovanja, nauke i tehnologije, adresa: Ul. "Agim Ramadani", b.b. u kancelariji 201, u Inspektoratu za obrazovanje gde će takođe dostaviti popunjene aplikacije.

Aplikaciji treba priložiti: Kopija lične karte, kopija dokumentacije o kvalifikaciji, kao i ostala dokumentacija koja se zahteva konkursom.

Dostavljeni zahtevi nakon isteka Zahtevi podneti nakon isteka roka neće biti prihvaćeni. Zbog velikog broja primljenih prijava, mi ćemo kontaktirati samo kandidate izabrane za ulazak u uži izbor.

>> SHPALLJE TË VOGLA <<

▶ Butiku "Stara" shpallë të pavlefshme certifikatën e Biznesit me nr. 70050136 me seli në Mitrovicë.

▶ N.P.T. "Royal Bakery" shpallë të pavlefshme certifikatën e TVSH-së, me nr. 330165911.

▶ Merita Shala shpallë të pavlefshme dëftesën e klasës së I, II dhe Diplomën prej -VI- deri -X- të shkollës së mesme e ulët "Mixheni" Stanovc i Ulët.

▶ D.P.H "Bocatta" shpall të pavlefshme certifikatën e biznesit me numër: 70513870.

▶ Urgjentisht kërkoj një garsoniere me qera ne Fushë Kosovë për 1 person. Banesën e kërkoj për afatgjatë, ndërsa pagesën e kryej menjëherë për një vit. Për informata mund të më kontaktoni në këtë numër të telefonit: Tel 044 741 155

▶ Lëshoj lokalin më qira. Lokali është i pasitur më të gjitha kushtet përcjellëse. Lokali gjendet në lagjen e Boshnjakëve në Mitrovicë. Për informata më të hollësishme mund të na kontaktoni në këtë numër të telefonit: 049-392-275

▶ Lëshoj banesë me qira në Lagjen Dardania afër "Bill Clintonit", kati tretë, banesa posedon të gjitha kushtet elementare, dy dhoma, kuzhinë e veçanet me pamje nga parku me çmim sipas marrëveshjes tel: 045-891-338 ose 049-616-139

▶ Shitet banesa në Lakërishte përballë Procredit Bankës, hyrja e parë kati i 9 banesa ka 50m2 me dokumentacion të rregullt, çmimi52 000€. Për info 044/672-439.

▶ Lëshohet me qira banesa në lakërishte afër Procredit bankës është e mobiluar 50m2 për një çift çmimi është 220€. Për irno 044/672-439.

Shes truallin prej 36 arë në fshatin Besi; 150 metra nga magjistralja Prishtinë-Besianë. Trualli ka gjithë infrastrukturën e nevojshme dhe është shumë i përshtatshëm dhe për banim kolektiv.
Tel. 044-413-197, wiber: 045-198-095.

▶ Shes banesën hyrja e 7 mbi kurriz te banesat e gjelbërta përball shkollës "Xhemajl Mustafa" e rinovuar tërësisht. Banesa ka 82 metra katror. 3 dhoma, sallon, shpajz dhe ballkon + taras me shfrytëzim. Çmimi 75000 Euro me para te gatshme, por bej edhe ndërrim me banesë me të vogël në Prishtinë ose banesë më të madhe në Fushë Kosovë sipas marrëveshjes. Numri kontaktues: 044 672 439

▶ Lëshoj banesën me qira e cila gjendet prapa AAK-së me kushte të volitshme dhe po ashtu me çmim të volitshëm. Për informata më të hollësishme na kontaktoni në numrin e tel: viber +37744162783 dhe 049/900-994.

▶ Lëshoj banesën me qira në lagjen Bregu i Diellit te Furra "Qerimi2", i ka dy dhoma të fjetjes, sallon me kuzhinë, shpajz dhe dy ballkona. Për info 044/332-640.

▶ Lëshoj banesën me qira ne lagjen Bregu i Diellit 2 te banesat e bardha, afër Shkollës Iliria banesa është dy dhomshe e mobiluar komplet, për info lajmërohuni në tel: 044/262-940 dhe 049/ 737-867.

Në prag të 5, 6, 7 dhe 8 Marsit ditëve të lavdisë dhe sakrificës së familjes Jasharaj, ditës së mësuesit dhe ditës së nënës, për kandidat/etë interesuar për regjistrim të marrjes së patentë shoferit ofroj lehtësim financiar. **Vijimi i orëve praktike dhe teorike për 20 ore nga 200.00 Euro në 150.00 Euro.**

Interesimi i juaj - përkushtimi im. Eksperienca ime - suksesi i juaj. Afati i paraqitjes prej 01.03. 2019 deri më 10.03.2019.